



**ΕΛΛΗΝΙΚΗ ΔΗΜΟΚΡΑΤΙΑ**

**ΝΟΜΟΣ ΣΕΡΡΩΝ**

**ΔΗΜΟΣ ΣΕΡΡΩΝ**

**Δ/ΝΣΗ ΤΕΧΝΙΚΩΝ ΥΠΗΡΕΣΙΩΝ**

**ΤΜΗΜΑ ΟΙΚΟΔΟΜΙΚΩΝ ΕΡΓΩΝ, ΕΡΓΩΝ ΟΔΟΠΟΪΑΣ,**

**ΥΔΡΑΥΛΙΚΩΝ ΕΡΓΩΝ & ΥΠΗΡΕΣΙΩΝ**

**«ΕΡΓΑ ΑΣΤΙΚΗΣ ΑΝΑΖΩΟΓΟΝΗΣΗΣ ΔΗΜΟΥ ΣΕΡΡΩΝ  
(ΦΑΣΗ ΙΙ)»**



**ΠΡΟΫΠΟΛΟΓΙΣΜΟΣ: 1.600.000,00€**

**ΧΡΗΜΑΤΟΔΟΤΗΣΗ : Πρόγραμμα «Κεντρική Μακεδονία 2021-2027, το οποίο  
συγχρηματοδοτείται από το Ευρωπαϊκό Ταμείο Περιφερειακής Ανάπτυξης»**



ΕΛΛΗΝΙΚΗ ΔΗΜΟΚΡΑΤΙΑ  
ΔΗΜΟΣ ΣΕΡΡΩΝ  
ΔΙΕΥΘΥΝΣΗ ΤΕΧΝΙΚΩΝ ΥΠΗΡΕΣΙΩΝ  
ΤΜΗΜΑ ΟΙΚΟΔΟΜΙΚΩΝ ΕΡΓΩΝ-  
ΟΔΟΠΟΪΑΣ - ΥΔΡΑΥΛΙΚΩΝ ΕΡΓΩΝ  
ΚΑΙ ΥΠΗΡΕΣΙΩΝ  
ΑΡ. ΜΕΛΕΤΗΣ : 12/2024

ΕΡΓΟ : «Έργα Αστικής Αναζωογόνησης  
Δήμου Σερρών (Φάση II)»

## 1. ΓΕΝΙΚΗ ΤΕΧΝΙΚΗ ΠΕΡΙΓΡΑΦΗ

Η μελέτη αφορά την υλοποίηση συγκεκριμένης παρέμβασης (έργου) που στοχεύει στην περιβαλλοντική αναβάθμιση κοινοχρήστων χώρων (πεζοδρομίων) σε τμήματα οδών εντός του αστικού ιστού του Δήμου Σερρών. Πιο συγκεκριμένα η παρέμβαση αφορά περιοχή από τον άξονα Αρχ. Μακαρίου - Νέστωρος Φωκά ανατολικά, έως την οδό Μιαούλη δυτικά και από τον άξονα Κρέσνας - Σταμούλη βόρεια έως τον άξονα Βενιζέλου - Β. Βασιλείου (χωρίς να συμπεριλαμβάνονται οι συγκεκριμένες οδοί) νότια. Τα τμήματα των οδών καθώς και τα μήκη των πεζοδρομίων όπου θα γίνει η ανάπλαση, φαίνονται αναλυτικά στο συνημμένο σχέδιο της μελέτης του παραρτήματος. Τα συγκεκριμένα οδικά τμήματα ανήκουν στο ρυμοτομικό σχέδιο της πόλης των Σερρών και εντάσσονται στη δικαιοδοσία του Δήμου Σερρών. Η εν λόγω περιοχή βρίσκεται εντός σχεδίου πόλης του Δήμου Σερρών. Κατά τη σύνταξη της μελέτης δόθηκε ιδιαίτερη βαρύτητα στην αναβάθμιση χώρων κυκλοφορίας πεζών, ο οποίοι θα καταστούν ασφαλέστεροι και λειτουργικότεροι για αυτούς. Παράλληλα, δια μέσω της βελτίωσης του μικροκλίματος των περιοχών παρέμβασης με την ενσωμάτωση σε αυτούς βιοκλιματικών χαρακτηριστικών, επιδιώκεται αύξηση του πρασίνου και επίτευξη της μέγιστης δυνατής ποιότητας και ασφάλειας.

Η παρούσα μελέτη έχει ως αντικείμενο την ήπια ανάπλαση συγκεκριμένων κοινόχρηστων χώρων του Δήμου Σερρών (πεζοδρόμια τμημάτων του Δήμου Σερρών, χώροι πρασίνου, δεντροφυτεύσεις). Στη συνέχεια υπάρχει συνημμένο σχέδιο εκτέλεσης έργου ανάπλασης-αναβάθμισης των χώρων αυτών.

Γενικότερα, στην παρούσα μελέτη πραγματοποιήθηκαν μεταξύ άλλων:

1. Χαρτογράφηση-αποτύπωση κοινοχρήστων χώρων (πεζοδρομίων, χώρων πρασίνου, αστικού εξοπλισμού, δεντροφυτεύσεων) και διάγνωση των παραμέτρων σχεδιασμού,

2. Ανάπτυξη τεχνικών προδιαγραφών και

3. Σύνταξη μελέτης πρότασης έργου ανάπλασης-αναβάθμισης των χώρων με βάση τα προτεινόμενα υλικά χωρίς να επηρεάζονται ηλεκτρομηχανολογικές υποδομές καθώς και να μην επηρεάζονται κυκλοφοριακές ρυθμίσεις και σημάσεις ή τα πλάτη του δρόμου

## **2. ΤΕΧΝΙΚΗ ΠΕΡΙΓΡΑΦΗ ΜΕΛΕΤΗΣ ΠΑΡΕΜΒΑΣΕΩΝ – ΑΝΑΠΛΑΣΗΣ**

Η παρούσα μελέτη περιλαμβάνει τα παρακάτω:

Αποτύπωση κοινοχρήστων χώρων (πεζοδρόμια) και διάγνωση των παραμέτρων σχεδιασμού. Η αποτύπωση προέκυψε από επισκέψεις - αυτοψίες στους κοινόχρηστους χώρους που θα διαμορφωθούν και ύστερα από συλλογή - καταγραφή πληροφοριών σχετικά με την κατάσταση των υφιστάμενων υποδομών τους όπως, αστικός εξοπλισμός, κατάσταση πεζοδρομίων, δίκτυα ΟΚΩ, πρασιές, φυτεύσεις, σκίαστρα, καθιστικά, φωτισμός.

Η αποτύπωση αυτής της χαρτογράφησης υπάρχει σε συνημμένο σχέδιο. Πέραν της αποτύπωσης με επίγεια ψηφιακά μέσα υπάρχει και υπόβαθρο που προέκυψε από αεροφωτογράφιση με τη βοήθεια ΣΜΗΕΑ (drone) καθώς χρησιμοποιήθηκαν και υπόβαθρα του ρυμοτομικού σχεδίου Σερρών.

Στη συνέχεια έγινε σύνταξη αναλυτικού πίνακα με υφιστάμενα στοιχεία ή ελλείψεις που υπάρχουν σε κάθε χώρο σε συνδυασμό με φωτογραφική αποτύπωση. Έπειτα από αξιολόγηση του υλικού τεκμηρίωσης έγινε κατηγοριοποίηση των χώρων ανάλογα το εύρος των παρεμβάσεων που θα χρειαστεί για να αναβαθμιστούν.

Το εμβαδόν της περιοχής μελέτης είναι περίπου 225.000,00 τ.μ., βρίσκεται από τον άξονα Αρχ. Μακαρίου - Νέστωρος Φωκά ανατολικά, έως την οδό Μιαούλη δυτικά και από τον άξονα Κρέσνας - Σταμούλη βόρεια έως τον άξονα Βενιζέλου - Β. Βασιλείου (χωρίς να συμπεριλαμβάνονται οι συγκεκριμένες οδοί) νότια. Το βόρειο τμήμα της πόλης των Σερρών αποτελείται κυρίως από κατοικίες και σε όλο το εύρος υπάρχουν ασφαλτοστρωμένοι δημοτικοί δρόμοι. Σύμφωνα με το εγκεκριμένο ρυμοτομικό σχέδιο υπάρχουν θεσμοθετημένα πεζοδρόμια. Εντός της περιοχής υπάρχουν κάποιες υφιστάμενες διαμορφώσεις με πλακοστρωμένους διαδρόμους, φυτεύσεις και αστικό εξοπλισμό. Ο χώρος διαθέτει πράσινο και ανεπτυγμένα δέντρα ενώ όλες οι σταθερές επιφάνειες είναι επιστρωμένες με την απλή πλάκα πεζοδρομίου.

Η κεντρική ιδέα του σχεδιασμού έχει ως στόχο τη δημιουργία μίας νέας ενιαίας

αντιληπτικά ενότητας με έμφαση στον εμπλουτισμό του πρασίνου, την ευνοϊκότερη πρόσβαση σε τυφλούς και ΑΜΕΑ, καθώς και της εγκατάστασης υποδομών για τον εμπλουτισμό των χρήσεων, δημιουργώντας μία ελκυστική περιοχή για τους πολίτες που θα δίνει έμφαση στην ασφάλεια , με ενότητες διαφορετικών στοιχείων για διάβαση και στάση στο χώρο.

Στις προτεινόμενες παρεμβάσεις προωθούνται ενέργειες όπως:

- Η φύτευση και αντικατάσταση δένδρων για τη δημιουργία ελκυστικών περιοχών και για την ενθάρρυνση νέων μικροκλιματικών συνθηκών. Προτείνεται η φύτευση με δέντρα που ευνοούνται από το τοπικό κλίμα, χαμηλής συντήρησης και απαίτησης γενικότερα.
- Επίστρωση επιφανειών με υλικά που έχουν επιλεγεί με κριτήρια την αισθητική και τη λειτουργική αναβάθμιση του κοινόχρηστου χώρου, έχοντας ταυτόχρονα λάβει υπόψη την ευκολία για την κατασκευή και την συντήρηση. Προτείνεται η επικράτηση των πλακών πεζοδρομίου που να είναι λειτουργικές κατά προτίμηση αντιστοίχτες σε συνδυασμό με τις πλάκες τυφλών που τηρούν τις διεθνείς προδιαγραφές.
- Στις διαμορφώσεις του χώρου διαμορφώνονται καθιστικά τριών τύπων, και εγκατάσταση αστικού εξοπλισμού που περιλαμβάνει καλαθάκια μικροαπορριμμάτων με σταχτοδοχείο (επιστύλιοι κάδοι).

Ενδεικτικά οι εργασίες που θα πραγματοποιηθούν κατά την διάρκεια εκτέλεσης του έργου είναι: Καθαίρεση του υπάρχοντος πεζοδρομίου με μηχανικά μέσα, εκρίζωση υπαρχόντων δέντρων (όπου αυτά κριθεί από την υπηρεσία ότι εμποδίζουν την απρόσκοπτη κυκλοφορία των πεζών στο πεζοδρόμιο), μερική εκσκαφή και κατασκευή βάσης πεζοδρομίου από διαβαθμισμένο θραυστό υλικό, τοποθέτηση νέων κρασπέδων και κατασκευή νέου ρείθρου, τοποθέτηση νέου αρδευτικού δικτύου, κατασκευή βάσης πεζοδρομίου από Ο/Σ, φύτευση νέων δέντρων σε νέα σημεία που θα υποδειχθούν από την υπηρεσία κλπ. Σημειώνεται ότι η ανακατασκευή των πεζοδρομίων θα πραγματοποιηθεί έως την Ρυμοτομική Γραμμή, ενώ οι τελικές διαστάσεις (μήκος, πλάτος) των νέων ανακατασκευαζόμενων πεζοδρομίων θα είναι ακριβώς ίδιες με τις υπάρχουσες.



### 3. ΠΕΡΙΟΧΗ ΕΡΓΟΥ - ΠΡΟΣΔΙΟΡΙΣΜΟΣ ΘΕΣΗΣ - ΑΝΑΛΥΣΗ ΥΦΙΣΤΑΜΕΝΗΣ ΚΑΤΑΣΤΑΣΗΣ.

Η πόλη σύμφωνα με το Γενικό Πολεοδομικό Σχέδιο διαθέτει αρκετούς θεσμοθετημένους κοινόχρηστους χώρους (αστικό πράσινο – πλατείες, πεζόδρομοι), πολλοί εκ των οποίων όμως δεν είναι κατάλληλα διαμορφωμένοι ή χρήζουν αντικατάστασης υλικών.

Οι κοινόχρηστος χώρος που μελετάται βρίσκεται στο βόρειο τμήμα της πόλης κοντά στο κέντρο του οικισμού. Το τμήμα αυτό ενώ διαθέτει αρκετά πεζοδρόμια, αυτά έχουν κατά κύριο λόγο σημαντικές φθορές ενώ δεν υπάρχει πρόβλεψη για μετακινήσεις ανθρώπων με ειδικές ανάγκες (τυφλοί, άνθρωποι με προβλήματα κινητικότητας), με αποτέλεσμα να χαρακτηρίζεται ως υποβαθμισμένο.

Οι χρήσεις γης στην ευρύτερη περιοχή αποτελούνται κυρίως από αυτή της κατοικίας, ενώ και ο κοινόχρηστος χώρος βρίσκεται εντός των ορίων του εγκεκριμένου ρυμοτομικού σχεδίου, σε περιοχή έντονα πυκνοδομημένη. Το δίκτυο οδών της περιοχής είναι αρκετά πυκνό και η πρόσβαση στον χώρο με κινούμενα μέσα κρίνεται εύκολη. Υπάρχει το δίκτυο πεζοδρόμων και στις υπάρχουσες οδούς υπάρχουν σημεία στα οποία τα πεζοδρόμια είναι με αδιαμόρφωτες ράμπες και μη επαρκώς συντηρημένα.

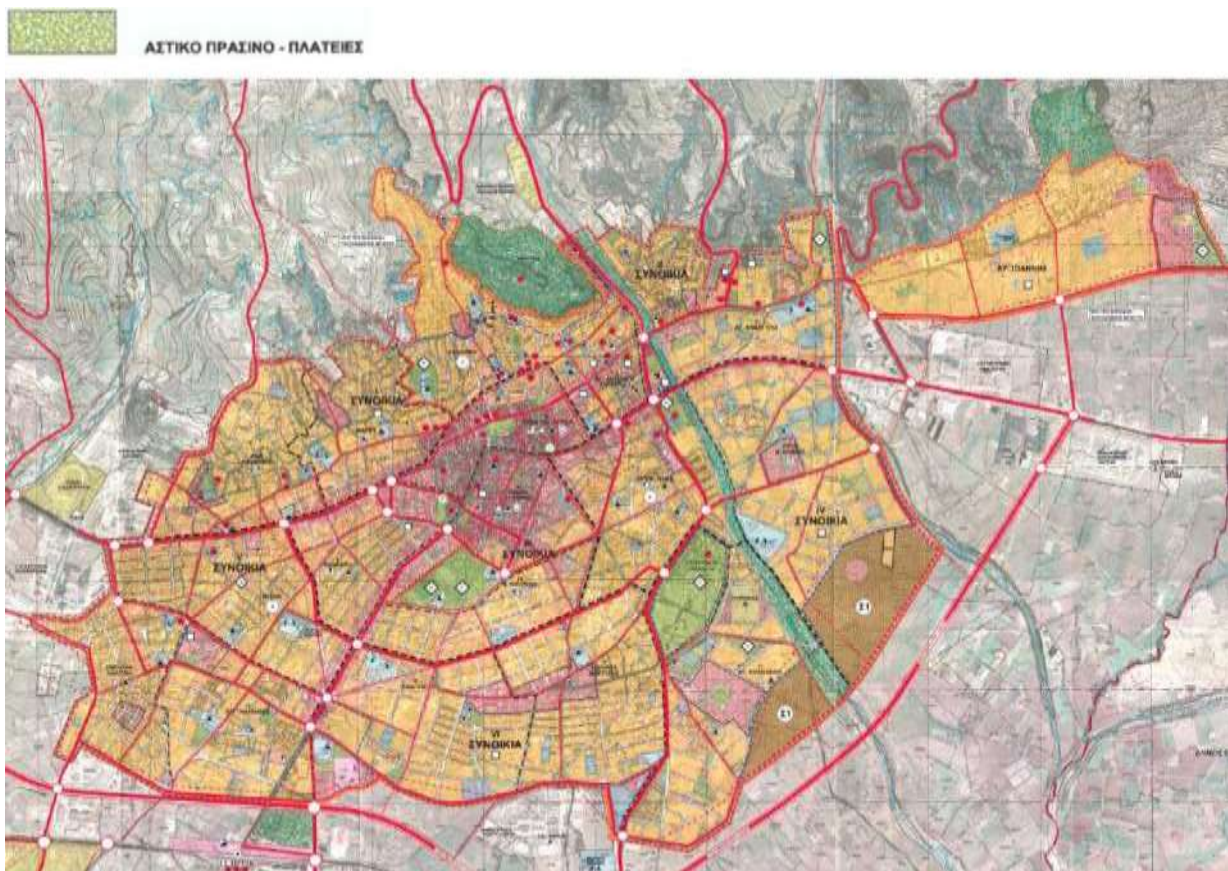

Εικόνα 1. Γ.Π.Σ. Σερρών



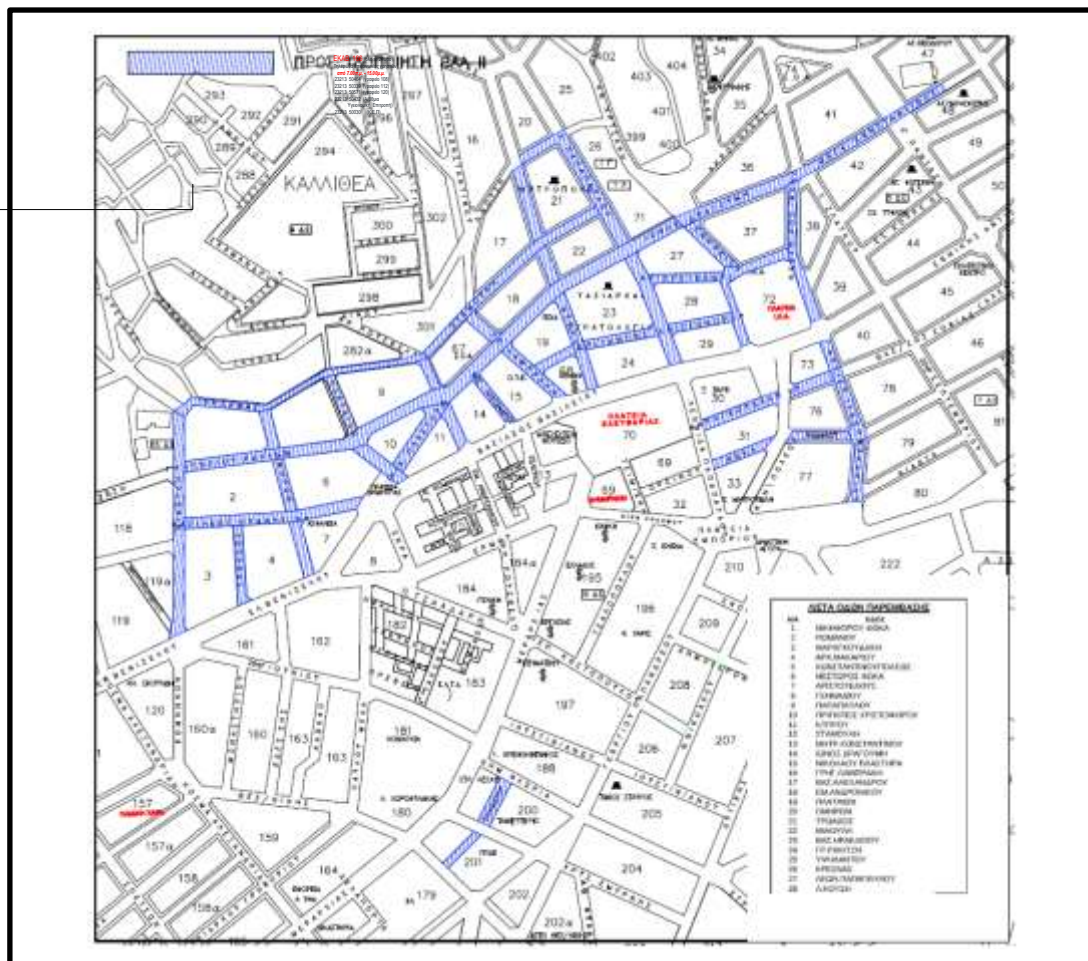

Εικόνα 2. Περιοχή Μελέτης -χωροθέτηση στον ιστό της πόλης.



Εικόνα 3. Γ.Π.Σ. Σερρών, Η θέση της περιοχής ανάπτυξης.

Εντός της περιοχής μελέτης, προβλέπεται να γίνει αντικατάσταση των πλακών με καινούργιες που να πληρούν τις σύγχρονες προδιαγραφές ,θα υπάρξει πρόβλεψη για μετακίνηση τυφλών (ΑΜΕΑ) αλλά και τοποθέτηση ραμπών σε όσα σημεία κρίνεται βάση της ιδιαίτερα πυκνής δόμησης αλλά και επειδή στην περιοχή συχνά παρατηρούνται τροχαία ατυχήματα (βάσει του ιστορικού ατυχημάτων που μας παραχωρήθηκε από την Τροχαία Σερρών).



*Εικόνα 4. Αεροφωτογραφία από δορυφόρο της περιοχής μελέτης.*

Η περιοχή μελέτης αφορά περιοχή από τον άξονα Αρχ. Μακαρίου - Νέστωρος Φωκά ανατολικά, έως την οδό Μιαούλη δυτικά και από τον άξονα Κρέσνας - Σταμούλη βόρεια έως τον άξονα Βενιζέλου - Β. Βασιλείου (χωρίς να συμπεριλαμβάνονται οι συγκεκριμένες οδοί) νότια. Τα συγκεκριμένα οδικά τμήματα ανήκουν στο ρυμοτομικό σχέδιο της πόλης των Σερρών και εντάσσονται στη δικαιοδοσία του Δήμου Σερρών. Η εν λόγω περιοχή βρίσκεται εντός σχεδίου πόλης του Δήμου Σερρών.

Τα υφιστάμενα πεζοδρόμια εμφανίζουν έντονες φθορές ενώ η μετακίνηση των πεζών καθίσταται δύσκολη αλλά και επικίνδυνη λόγω της πολύ πυκνής στάθμευσης των αυτοκινήτων αλλά και λόγω της έλλειψης ραμπών και διαβάσεων σε σταυροδρόμια όπου παρατηρείται πολύ υψηλή κίνηση.

#### **4. ΠΡΟΤΑΣΗ ΠΑΡΕΜΒΑΣΕΩΝ - ΑΡΧΙΤΕΚΤΟΝΙΚΕΣ ΠΑΡΕΜΒΑΣΕΙΣ ΚΑΙ ΒΙΟΚΛΙΜΑΤΙΚΗ ΑΝΤΙΛΗΨΗ**

Βασικός στόχος της παρούσας πρότασης παρεμβάσεων αποτελεί η περιβαλλοντική βιωσιμότητα και η αύξηση της ασφάλειας της κινητικότητας των κατοίκων εντός του αστικού - δομημένου περιβάλλοντος, με την ταυτόχρονη ένταξη στον αστικό ιστό και την οικειοποίηση της περιοχής από τους κατοίκους της πόλης, η οποία εν συνεχεία μπορεί να αποτελέσει μία ευκαιρία αναδόμησης του αστικού τοπίου των Σερρών σε μεγάλη κλίμακα.

Κύριο μέλημα της πρότασης είναι η διευκόλυνση στην κινητικότητα με ταυτόχρονη πρόσβαση στην περιοχή μελέτης από όλους τους κατοίκους γεγονός που θα αναδείξει και θα αναβαθμίσει την περιοχή μέσα στο ευρύτερο αστικό δίκτυο .

Για την βελτίωση ποιότητας της ζωής αλλά και της αισθητικής των κατοίκων της περιοχής στην πρόταση θα υπάρξουν παρεμβάσεις στα δέντρα , τα οποία θα αντικατασταθούν με νέα ενώ θα προστεθούν η θα αφαιρεθούν όπου προβλέπεται από τη μελέτη ώστε να προσφέρουν την ευεξία και την αισθητική που προσφέρει το πράσινο με ταυτόχρονη προσαρμογή τους στις προδιαγραφές για την ελεύθερη και ασφαλή μετακίνηση των κατοίκων.

Η χρήση φυλλοβόλων δένδρων επιτρέπει το σκιασμό το καλοκαίρι και τον επιθυμητό ηλιασμό το χειμώνα, ενώ τα αειθαλή είδη προσφέρουν προστασία από τους ψυχρούς ανέμους. Επιπλέον η κόμη των δένδρων λειτουργεί ως φίλτρο των ρύπων του αέρα και της όχλησης λόγω της κυκλοφορίας των οχημάτων στους περιμετρικούς δρόμους. Ταυτόχρονα, η επιλογή φυσικών υλικών στις μαλακές επιφάνειες στοχεύει στην αποφυγή μεγάλης απορρόφησης θερμότητας τους θερμούς μήνες. Η σύνθεση των επιμέρους στοιχείων μέσω του σχεδιασμού επιτρέπει τη δυνατότητα ελεύθερης διέλευσης του αέρα που σε συνδυασμό με τη μείωση της θερμοκρασίας που επιτυγχάνεται με τους παραπάνω χειρισμούς, δημιουργεί ευνοϊκές συνθήκες μικροκλίματος και θερμικής άνεσης όχι μόνο στην άμεση αλλά και στην ευρύτερη περιοχή.

Η αποτελεσματική χρήση της δενδροφύτευσης βοηθά για την παροχή σκιασμού, φυσικού αερισμού αλλά και έντονης πράσινης αντιληπτικής παρουσίας (αισθήσεις). Άλλα μικροκλιματικά οφέλη που προσφέρει η δενδροφύτευση αφορούν τον δροσισμό, τον φυσικό αερισμό, τη μείωση της ηχητικής μόλυνσης και τη μείωση των ατμοσφαιρικών ρύπων.





Εικόνα 5. Απόσπασμα από οριζοντιογραφία πρότασης της ανάπλασης

## 5. ΣΤΟΙΧΕΙΑ ΠΕΡΙΒΑΛΛΟΝΤΙΚΟΥ ΣΧΕΔΙΑΣΜΟΥ - ΠΡΟΤΕΙΝΟΜΕΝΕΣ ΦΥΤΕΥΣΕΙΣ – ΑΣΤΙΚΟΣ ΕΞΟΠΛΙΣΜΟΣ

Ο χαρακτήρας που η μελέτη αυτή στοχεύει να αποδώσει στην περιοχή, ολοκληρώνεται με μια πρόταση φυτεύσεων. Εκριζώνονται οι υπάρχουσες δεντροφυτεύσεις και αντικαθίστανται με νέα είδη κατάλληλα για το κλίμα της περιοχής.

Έτσι, προτείνονται κυρίως είδη φυλλοβόλων δένδρων ποικίλου μεγέθους, προκειμένου τους χειμερινούς μήνες να υπάρχει μικρότερη σκίαση στην περιοχή και μέγιστη θετική επίδραση στο μικροκλίμα της κατά τους εαρινούς, με υψηλή αισθητική αξία, που παρουσιάζουν εναλλαγή χρωματικών ενοτήτων, υφών και ανθοφοριών καθ' όλη τη διάρκεια του χρόνου.





Για την επιλογή των παραπάνω ειδών έχουν ληφθεί υπόψη από τη μία πλευρά οι ανάγκες του περιβάλλοντος χώρου, ο σκοπός χρήσης των φυτεύσεων, οι αρχιτεκτονικές και αισθητικές χρήσεις και από την άλλη οι οικολογικές συνθήκες της περιοχής ώστε να φυτευτούν είδη ανθεκτικά με καλή ανάπτυξη και εύκολη καλλιέργεια στο μέλλον.

Στόχος αποτελεί η ενίσχυση του ποσοστού πρασίνου στην πόλη και ο εμπλουτισμός του με είδη που αυξάνουν την αστική βιοποικιλότητα. Όλα τα προτεινόμενα είδη εντάσσονται λειτουργικά στην αρχιτεκτονική πρόταση, ενώ ταυτόχρονα ενσωματώνονται στο σχεδιασμό ως αρχιτεκτονικά στοιχεία, ενδυναμώνοντας τις χαράξεις, δημιουργώντας ένα ενιαίο, αρμονικό και ολοκληρωμένο σύνολο το οποίο συνομιλεί με τα υφιστάμενα στοιχεία.

### Α. ΚΑΤΑΛΟΓΟΣ ΠΡΟΤΕΙΝΟΜΕΝΩΝ ΦΥΤΕΥΣΕΩΝ

Το προτεινόμενο φυτικό υλικό επιλέχτηκε σύμφωνα με κριτήρια οικολογικά, εδαφοκλιματικά, βιοκλιματικά και αισθητικά. Τα προτεινόμενα δέντρα τοποθετούνται είτε σε

δεντροστοιχίες ακολουθώντας και τονίζοντας τις σχεδιαστικές χαράξεις, είτε σχηματίζοντας συστάδες για σκιασμό συγκεκριμένων περιοχών, είτε μεμονωμένα σηματοδοτώντας ιδιαίτερα σημεία της διαμόρφωσης.

ΠΙΝΑΚΑΣ ΠΡΟΤΕΙΝΟΜΕΝΟΥ ΦΥΤΙΚΟΥ ΥΛΙΚΟΥ				
A/A		ΚΟΙΝΗ ΟΝΟΜΑΣΙΑ	ΒΟΤΑΝΙΚΗ ΟΝΟΜΑΣΙΑ	ΤΕΜ
<b>ΔΕΝΔΡΑ</b>				
1.		Λυγούστρα	Ligustrum	12
2.		Ιβίσκος	Hibiscus	54
4.		Κέρασια	Prunus avium	30
5.		Δάφνη	Laurus nobilis	64
6.		Κράταιγος	Crataegus	65
7.		Διάφορα	(μελλοντική επιλογή – υπάρχοντα)	40

Στις περιπτώσεις που το πλάτος του ανακατασκευαζόμενου πεζοδρομίου είναι μικρότερο των 2,50 μέτρων τότε η διατήρηση της φύτευσης ή η αντικατάσταση των υπαρχόντων δέντρων, θα γίνεται κατόπιν υποδείξεων της επίβλεψης (Τμήμα Πρασίνου του Δήμου Σερρών).

## **Β. ΥΛΙΚΑ ΕΠΙΣΤΡΩΣΗΣ ΚΑΙ ΒΙΩΣΙΜΕΣ ΠΡΑΚΤΙΚΕΣ**

Τα υλικά επίστρωσης έχουν επιλεγεί με κριτήρια την αισθητική και τη λειτουργική αναβάθμιση του κοινόχρηστου χώρου, έχοντας ταυτόχρονα λάβει υπόψη την ευκολία για την κατασκευή και την συντήρηση. Επιλέχθηκε η χρήση αντιολισθηρών πλακών πεζοδρομίου, με τεχνοτροπία που αντιστοιχεί σε επεξεργασμένη πέτρα καθώς και τις προβλεπόμενες από τις τεχνικές προδιαγραφές πλάκες διάβασης τυφλών.

Τα υλικά που πρόκειται να χρησιμοποιηθούν είναι:

### **ΠΛΑΚΑ ΠΕΖΟΔΡΟΜΙΟΥ ΧΡΩΜΑΤΟΣ ΓΚΡΙ (ΤΥΠΟΥ ΑΝΑΓΛΥΦΗΣ ΠΕΤΡΑΣ) ΑΝΤΙΟΛΙΣΘΗΡΗ**



*Εικόνα 6 Προτεινόμενη Πλάκα πεζοδρομίου*



#### **ΠΛΑΚΑ ΠΕΖΟΔΡΟΜΙΟΥ ΓΙΑ ΔΙΑΒΑΣΕΙΣ ΤΥΦΛΩΝ**



*Εικόνα 7 Προτεινόμενη Πλάκα διάβασης τυφλών με οδηγούς*

#### **ΠΛΑΚΑ ΠΕΖΟΔΡΟΜΙΟΥ ΓΙΑ ΔΙΑΒΑΣΕΙΣ ΤΥΦΛΩΝ (ΣΗΜΕΙΟ ΑΛΛΑΓΗΣ ΔΙΕΥΘΥΝΣΗΣ ΚΑΙ ΡΑΜΠΕΣ)**

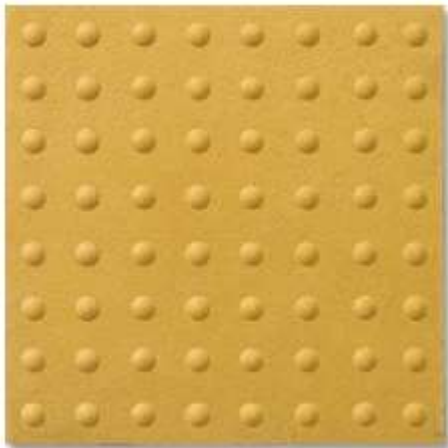

*Εικόνα 8 Προτεινόμενη Πλάκα διάβασης τυφλών με επισήμανση*



*Εικόνα 9 Προτεινόμενη Πλάκα διάβασης τυφλών με επισήμανση(κινδύνου)*

### γ. ΑΣΤΙΚΟΣ ΕΞΟΠΛΙΣΜΟΣ – ΥΠΑΙΘΡΙΑ ΚΑΘΙΣΤΙΚΑ.

Στις διαπλατύνσεις του χώρου διαμορφώνονται **δύο τύποι καθιστικών από εμφανές σκυρόδεμα**, κατάλληλης εξωτερικής επεξεργασίας.

α. Κυκλική κατασκευή από σκυρόδεμα με δέντρο στο εσωτερικό (σημείο ανάπαυσης)

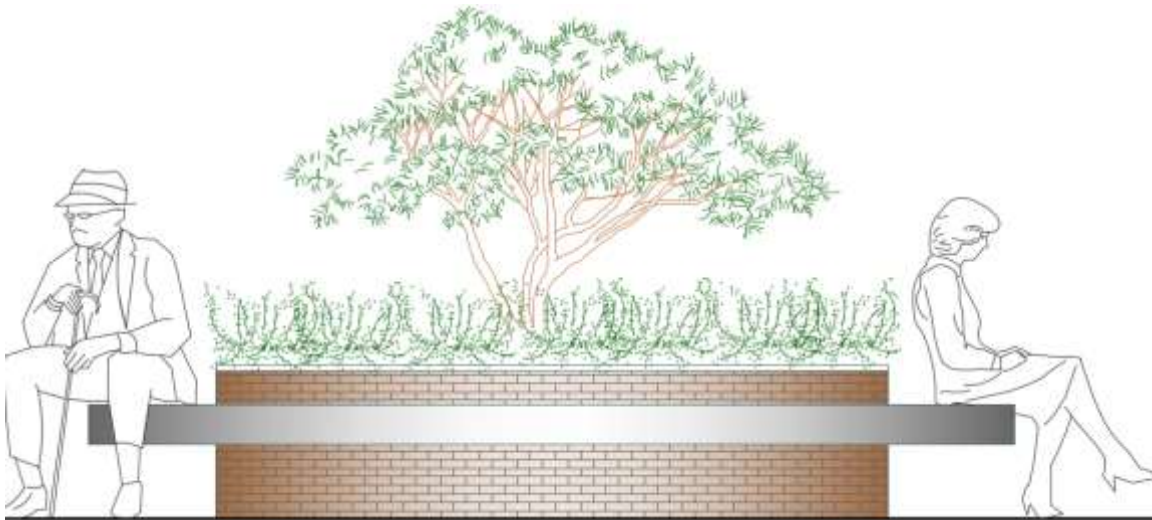

Εικόνα 10. Όψη από σημείο ανάπαυσης.

β. παραλληλόγραμμα τσιμεντένια παγκάκια με ξύλινο κάθισμα και πράσινο εκατέρωθεν

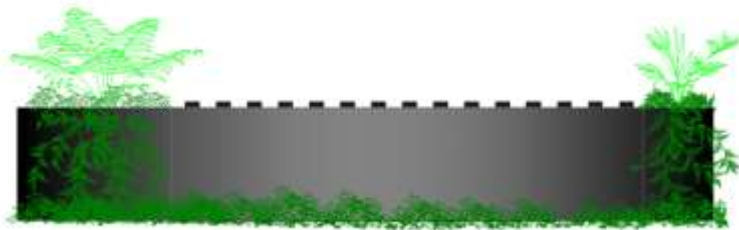

Εικόνα 11. Όψη από παγκάκι με πράσινο εκατέρωθεν



Εικόνα 12. Κάτοψη από παγκάκι με πράσινο εκατέρωθεν

γ. καθιστικά μεταλλικής βάσης με ξύλινο κάθισμα, με πλάτη

δ. Χώρος αναψυχής που αποτελείται από 4 παγκάκια και ενδιάμεσο χώρο πρασίνου

#### **δ. ΛΟΙΠΟΣ ΑΣΤΙΚΟΣ ΕΞΟΠΛΙΣΜΟΣ.**

Στα πλαίσια της παρούσας ανάπλασης, πρόκειται να εγκατασταθεί ο λοιπός αστικός εξοπλισμός, ως εξής :

- Καλαθάκια απορριμμάτων με σταχτοδοχείο



*Εικόνα 13. Ενδεικτική απεικόνιση τύπου κάδου μικροαπορριμάτων με σταχτοδοχείο*

- Μεταλλικοί οριοδείκτες σταθεροί



*Εικόνα 14. Ενδεικτική απεικόνιση μεταλλικού οριοδείκτη (σταθερού)*

## **6. ΤΕΚΜΗΡΙΩΣΗ ΤΟΥ ΟΛΟΚΛΗΡΩΜΕΝΟΥ ΧΑΡΑΚΤΗΡΑ ΤΟΥ ΕΡΓΟΥ.**

Το προτεινόμενο έργο ανάπλασης, πληρώνοντας τα κριτήρια ένταξης, συνάδοντας με τις προϋποθέσεις ολοκληρωμένου έργου ανάπλασης κοινόχρηστων χώρων και χώρων πρασίνου και σημαντικού ενιαίου δικτύου παρεμβάσεων και έχει ως στόχο την αύξηση της βιωσιμότητας των κοινόχρηστων χώρων της ευρύτερης οικιστικής ενότητας στην οποία εντάσσεται.

Στόχος της παρέμβασης θα είναι η περιβαλλοντική αναβάθμιση του εν λόγω κοινοχρήστου χώρου, δίνοντας ιδιαίτερη βαρύτητα στην απόδοση στον δημότη μεγαλύτερης εκμετάλλευσης δημόσιου χώρου, ο οποίος καθίσταται πιο ελκυστικός στον χρήστη και πιο φιλικός προς το περιβάλλον, δια μέσω της βελτίωσης της κίνησης στην περιοχή παρέμβασης με την ενσωμάτωση σε αυτούς διαβάσεις, διαβάσεις τυφλών, καλύτερη ανάδειξη του πρασίνου και επίτευξη της μέγιστης δυνατής ποιότητας και ασφάλειας. Παράλληλα αυξάνει τις αστικές ροές χωρίς να περιορίζονται οι δυνατότητες ελεύθερης πρόσβασης.

Ο ολοκληρωμένος χαρακτήρας της ανάπλασης τεκμηριώνεται βάσει των ιδιαίτερων χαρακτηριστικών της μελέτης τα οποία έχουν αυξημένη σημασία για το σύνολο του οικιστικού συνόλου στο οποίο εντάσσεται. Συγκεκριμένα κάποια από τα χαρακτηριστικά αυτά είναι τα εξής :

- το έργο εντοπίζεται σε κεντρικό αλλά υποβαθμισμένο τμήμα της πόλης.
- η διεύρυνση της περιοχής επιρροής του έργου .
- η δημιουργία μίας ενιαίας αντιληπτικά εικόνας.
- η αισθητική και η λειτουργική αναβάθμιση.
- ο εμπλουτισμός και η διαχείριση του φυσικού στοιχείου
- η αύξηση της βιωσιμότητας των κοινόχρηστων χώρων του οικισμού και της ευρύτερης οικιστικής ενότητας στην οποία εντάσσεται το έργο
- η αύξηση των αστικών ροών.
- η διευκόλυνση πρόσβασης ΑμεΑ και ατόμων με μειωμένη κινητικότητα ΑΜΚ.

## **7. ΕΚΤΙΜΗΣΗ ΤΩΝ ΘΕΤΙΚΩΝ ΕΠΙΠΤΩΣΕΩΝ ΑΠΟ ΤΗΝ ΠΡΑΓΜΑΤΟΠΟΙΗΣΗ ΚΑΙ ΛΕΙΤΟΥΡΓΙΑ ΤΟΥ ΕΡΓΟΥ.**

Οι νέες προτεινόμενες διαμορφώσεις καλούνται να υλοποιήσουν έναν ζωντανό περίγραμμα το οποίο θα λειτουργεί συμπληρωματικά με ευεργετικά οφέλη αισθητικά, περιβαλλοντικά και κοινωνικά στην άμεση και στην ευρύτερη περιοχή.

Κάτι τέτοιο επιτυγχάνεται μέσω μίας σύγχρονης σχεδιαστικής προσέγγισης όπου εφαρμόζονται ποικίλοι χειρισμοί, σύμφωνα με τις ανάγκες του ίδιου του χώρου αλλά και της γύρω περιοχής, καθώς και τους περιορισμούς που επιβάλλει η ίδια η φύση της

περιοχής μελέτης.

Τα αναμενόμενα αποτελέσματα των παρεμβάσεων και η εκτίμηση των θετικών επιπτώσεων αναλύονται στις επόμενες υποενότητες.

#### **α. ΑΙΣΘΗΤΙΚΗ ΚΑΙ ΛΕΙΤΟΥΡΓΙΚΗ ΑΝΑΒΑΘΜΙΣΗ.**

Το αστικό πράσινο, πρέπει να συμπληρώνει το πυκνοδομημένο περιβάλλον σε ένα διαμορφωμένο τοπίο με άλλα χρώματα, σχήματα και ήχους, σε καθαρότερη ατμόσφαιρα, ηπιότερους θορύβους, σε ένα χώρο δροσερό, σκιερό ή άπλετα ηλιόλουστο.

Η απόδοση του ανασχεδιασμένου δημόσιου χώρου στον τόπο αναμένεται να αναβαθμίσει την ευρύτερη περιοχή δημιουργώντας διαδρόμους προσβασης, με τη βελτίωση των συνθηκών διαβίωσης και την ενσωμάτωση καλαίσθητων στοιχείων. Πρόκειται για μια ολοκληρωμένη συστοιχία διαδρόμων – διαβάσεων που βοηθούν στη λειτουργικότητα και την διευκόλυνση σε καθημερινό επίπεδο.

Η χρήση του πρασίνου στον πολεοδομικό και αρχιτεκτονικό σχεδιασμό βελτιώνει την αισθητική αντίληψη και την απόλαυση του αστικού τοπίου. Η σωστή επιλογή των φυτεύσεων και ο συνδυασμός τους με άλλα φυσικά υλικά (δαπέδων, αστικού εξοπλισμού κ.α.) προβλέπεται να βοηθήσει στην εναρμόνιση του δομημένου αστικού τοπίου και του φυσικού περιβάλλοντος.

Οι προτεινόμενες παρεμβάσεις εκτός από το σχεδιαστικό ύφος, ενσωματώνουν υλικά και στοιχεία που εκφράζουν και αυτά τη σύγχρονη εποχή και αναμένεται να διαμορφώσουν και να αποδώσουν ταυτότητα στην περιοχή.



Εικόνα 15. Ενδεικτικό αξονομετρικό τμήματος της περιοχής μελέτης ανάπλασης



Εικόνα 16. Ενδεικτικό αξονομετρικό τμήματος της περιοχής μελέτης ανάπλασης (άποψη από το ύψος του δρόμου)

## **β. ΠΕΡΙΒΑΛΛΟΝΤΙΚΑ ΟΦΕΛΗ - ΕΝΙΣΧΥΣΗ ΤΗΣ ΑΕΙΦΟΡΙΑΣ.**

Η διαχείριση των στοιχείων πρασίνου στο σχεδιασμό αναμένεται να αναβαθμίσει το επιβαρυμένο, από την ανθρώπινη παρουσία, τοπικό οικοσύστημα. Ο εμπλουτισμός του πρασίνου στο προτεινόμενο έργο με το νέο πλήθος δεντροφυτεύσεων προβλέπεται να επιδράσει θετικά τόσο στη διατήρηση της βιοποικιλότητας και στην οικολογική ισορροπία, όσο και στη βελτίωση του μικροκλίματος της περιοχής και κατά συνέπεια στις κλιματικές συνθήκες και στο έδαφος.

Επιπρόσθετα οι λειτουργίες της βλάστησης παρέχουν προστασία από ανέμους και βροχή, αμβλύνουν ακραίες θερμοκρασίες, μειώνουν ηχορύπανση, δίνουν σκιά απαλλαγμένη από υπεριώδεις ακτινοβολίες και βελτιώνουν αισθητικά το αστικό τοπίο. Όλα αυτά τα στοιχεία μπορούν να αποτελέσουν αντικείμενο περιβαλλοντικής εκπαίδευσης και ευαισθητοποίησης, συμβάλλοντας έτσι στην περιβαλλοντική πληροφόρηση της τοπικής κοινωνίας.

## **γ. ΚΟΙΝΩΝΙΚΑ ΚΑΙ ΟΙΚΟΝΟΜΙΚΑ ΟΦΕΛΗ.**

Η διαχείριση του πρασίνου και ο εμπλουτισμός των φυτεύσεων στην πόλη δρα πολλαπλά, ανανεώνοντας οξυγόνο, συγκεντρώνοντας ρυπαντές, απορροφώντας σκόνη, μετριάζοντας θορύβους. Οι θετικές επιπτώσεις του πρασίνου των πόλεων εκτός από τα φυσικά και ψυχολογικά οφέλη, λόγω της βελτίωσης της σωματικής και ψυχικής υγείας των αστών, εκτείνονται και επηρεάζουν και την κοινωνική συνοχή.

Η υλοποίηση της ανάπλασης, η δημιουργία δηλαδή ενός οργανωμένου και καλαίσθητου περιβάλλοντος νέων πεζοδρομίων και αστικού πρασίνου με μία νέα μορφή, θα δημιουργήσει έναν ισχυρό πόλο έλξης, χώρους διάβασης των κατοίκων τόσο για πρόσβαση σε εργασιακούς χώρους όσο και για αναψυχή και ξεκούραση. Η προτεινόμενη παρέμβαση απευθύνεται σε όλους τους κατοίκους της περιοχής, καθώς περιλαμβάνει διαδρόμους διάβασης για όλες τις ηλικιακές ομάδες και για πολίτες ΑμεΑ. Συνεπώς θα συμβάλλει στη

συνύπαρξη όλων, στην ενίσχυση των κοινωνικών επαφών και κατ' επέκταση στη βελτίωση της ποιότητας ζωής.

Ωστόσο, εκτός από τους βασικούς ωφελούμενους που είναι οι μόνιμοι κάτοικοι της περιοχής, αλλά και του Δήμου, λόγω της επιρροής στην ευρύτερη περιοχή, άλλοι ωφελούμενοι αναμένεται να είναι και οι επισκέπτες, τουρίστες, κτλ. Επομένως αναμένεται η αναζωογόνηση της ευρύτερης περιοχής και ο μετασχηματισμός της που θα έχουν ως αποτέλεσμα την προσέλκυση νέων επενδύσεων και άρα την οικονομική αναβάθμιση. Επιπρόσθετα η υλοποίηση του έργου αναμένεται να δημιουργήσει θέσεις εργασίας έως την αποπεράτωσή του, αλλά και ευκαιρίες απασχόλησης στην επόμενη φάση της συντήρησής του, όπου απαιτούνται ποικίλες ειδικότητες ανθρώπων.

Τέλος και λόγω της φύσης του έργου, ο ανάδοχος θα πρέπει να επιδείξει κατά την κατασκευή του ιδιαίτερη επιμέλεια στην εξασφάλιση της ασφαλούς διέλευσης των των πεζών καθώς και στην προσβασιμότητα των παρόδιων κατοικιών και καταστημάτων.

Ο Ανάδοχος είναι υποχρεωμένος (όπως αναφέρεται και στα άρθρα 5 & 11 της ΕΣΥ), να παίρνει όλα τα κατάλληλα προστατευτικά και λοιπά μέτρα στο χώρο του έργου, ώστε α) να διευκολύνει την κίνηση των πεζών και οχημάτων και β) η παρακώλυση της κίνησης των πεζών και οχημάτων να είναι η ελάχιστη, ακολουθώντας, όπου απαιτηθεί, τις διαταγές των Αρμοδίων Αρχών και της Επίβλεψης. Για τα παραπάνω μέτρα ο ανάδοχος δεν δικαιούται επιπλέον αποζημίωση. Επίσης είναι υποχρεωμένος να προβαίνει με δαπάνες του κατά τη διάρκεια εκτέλεσης των έργων, στην προσωρινή σήμανση και φωτισήμανσή τους.



**8. ΦΩΤΟΓΡΑΦΙΚΗ ΤΕΚΜΗΡΙΩΣΗ ΥΦΙΣΤΑΜΕΝΗΣ ΚΑΤΑΣΤΑΣΗΣ ΠΕΡΙΟΧΗ ΒΟΡΕΙΟΥ  
ΤΜΗΜΑΤΟΣ ΤΗΣ ΠΟΛΗΣ ΤΩΝ ΣΕΡΡΩΝ**



*Φωτ. 1. Φωτογραφία υφιστάμενης κατάστασης οδού σε τμήμα της περιοχής μελέτης  
ανάπλασης*

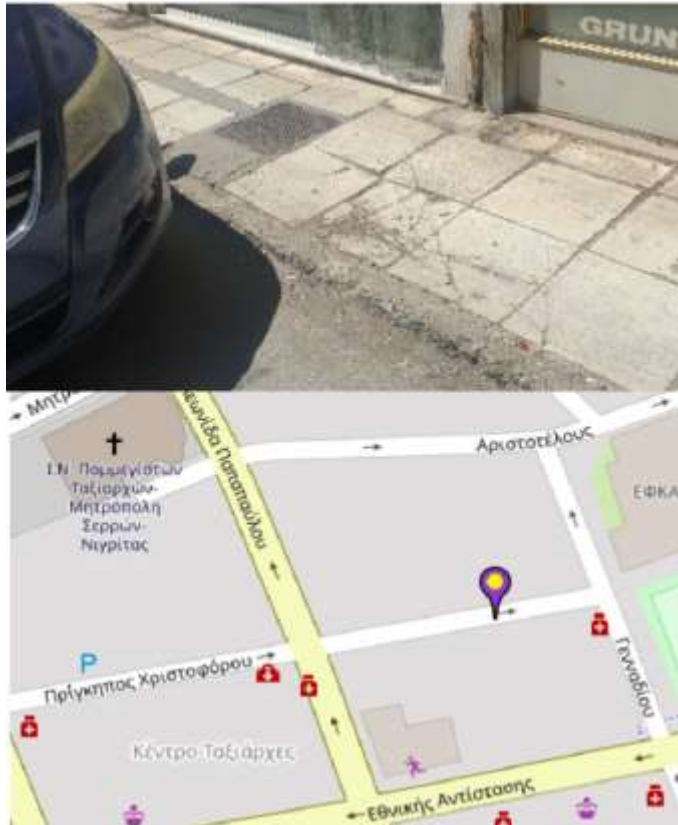

Φωτ. 2. Φωτογραφία υφιστάμενης κατάστασης οδού σε τμήμα της περιοχής μελέτης ανάπλασης

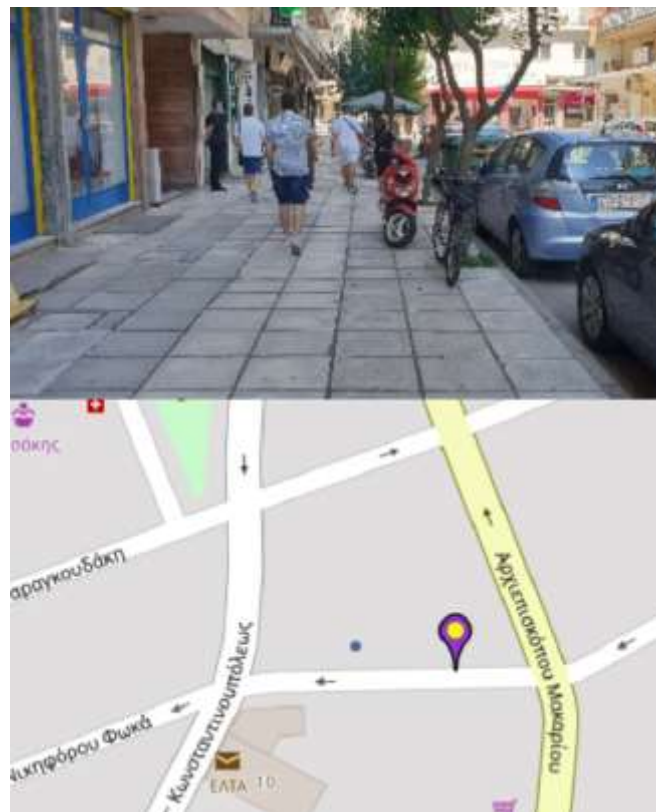

Φωτ. 3. Φωτογραφία υφιστάμενης κατάστασης οδού σε τμήμα της περιοχής μελέτης ανάπλασης



Φωτ. 4. Φωτογραφία υφιστάμενης κατάστασης οδού σε τμήμα της περιοχής μελέτης ανάπλασης



Φωτ. 5. Φωτογραφία υφιστάμενης κατάστασης οδού σε τμήμα της περιοχής μελέτης ανάπλασης

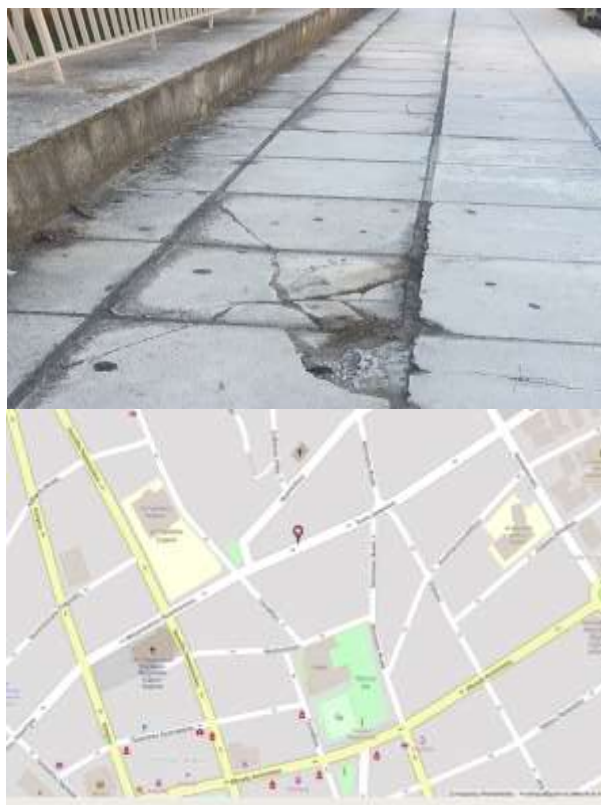

Φωτ. 6. Φωτογραφία υφιστάμενης κατάστασης οδού

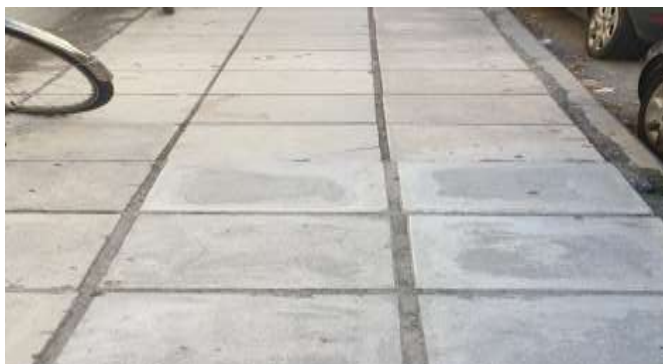

Φωτ. 7. Φωτογραφία υφιστάμενης κατάστασης οδού σε τμήμα της περιοχής μελέτης ανάπλασης



Φωτ. 8. Φωτογραφία υφιστάμενης κατάστασης οδού σε τμήμα της περιοχής μελέτης ανάπλασης







Φωτ. 9. Φωτογραφία υφιστάμενης κατάστασης οδού σε τμήμα της περιοχής μελέτης ανάπλασης



Φωτ. 10. Φωτογραφία υφιστάμενης κατάστασης οδού σε τμήμα της περιοχής μελέτης ανάπλασης





Φωτ. 11. Φωτογραφία υφιστάμενης κατάστασης οδού σε τμήμα της περιοχής μελέτης ανάπλασης



Φωτ. 12. Φωτογραφία υφιστάμενης κατάστασης οδού σε τμήμα της περιοχής μελέτης ανάπλασης





Φωτ. 13. Φωτογραφία υφιστάμενης κατάστασης οδού σε τμήμα της περιοχής μελέτης ανάπλασης



Σέρρες, Ιανουάριος 2025

Η Προϊσταμένη του Τμήματος οικ.  
έργων, έργων οδοπ., υδρ. έργων  
και υπηρεσιών

Οι συντάξαντες

Η αναπλ. Δ/ντρια Τ.Υ.

ΒΑΔΙΑΚΑΣ ΠΟΛΥΧΡΟΝΗΣ  
ΠΟΛΙΤΙΚΟΣ ΜΗΧΑΝΙΚΟΣ Β'β

ΜΑΡΙΝΑΚΗ ΑΙΚΑΤΕΡΙΝΗ  
ΠΟΛΙΤΙΚΟΣ ΜΗΧΑΝΙΚΟΣ Α'β

ΜΑΡΙΝΑΚΗ ΑΙΚΑΤΕΡΙΝΗ  
ΠΟΛΙΤΙΚΟΣ ΜΗΧΑΝΙΚΟΣ Α'β

ΣΙΤΖΙΜΗ ΜΑΡΙΑ  
ΓΕΩΠΟΝΟΣ Α'β

## ΠΡΟΫΠΟΛΟΓΙΣΜΟΣ

A/A	Εργασίες	A.T.	ΑΡ. ΤΙΜΟΛ	Κωδ. Αναθεώρ.	M.M.	Ποσότητα	Τιμή	Σύνολο
ΟΜΑΔΑ Α: ΧΩΜΑΤΟΥΡΓΙΚΑ - ΚΑΘΑΙΡΕΣΕΙΣ								
1	Καθαίρεση άσπλων ή ελαφρώς οπλισμένων σκυροδεμάτων	1	Σχετ. ΠΤΕΟ Α-12	ΟΙΚ 2227	μ3	4.200,00	19,70	82.740,00
2	Γενικές εκσκαφές σε έδαφος γαιώδες -ημιβραχώδες	2	ΠΤΕΟ Α-2	ΟΔΟ 1123Α	μ3	2.800,00	2,80	7.840,00
3	Επιχώματα κάτω από τα πεζοδρόμια	3	ΠΤΕΟ Β-4.1	ΟΔΟ 3121Β	μ3	1.800,00	9,80	17.640,00
4	Τομή οδοστρώματος με ασφαλτοκόπτη	4	ΠΤΕΟ Δ-1	ΟΙΚ 2269Α	μ	12.000,00	1,00	12.000,00
5	Κόστος Υποδοχής ΑΕΚΚ	5	Σχετ. ΠΤΕΟ Α-12	ΟΙΚ 3811	τον	14.000,00	3,02	42.280,00
						ΜΕΡΙΚΟ ΣΥΝΟΛΟ Α:		162.500,00
ΟΜΑΔΑ Β: ΤΕΧΝΙΚΑ ΕΡΓΑ ΑΝΟΙΚΤΗΣ ΟΔΟΠΟΙΙΑΣ								
6	Κατασκευή ρείθρων, τραπεζοειδών τάφρων, στρώσεων προστασίας στεγάνωσης γεφυρών κλπ με σκυρόδεμα C16/20	6	ΠΤΕΟ Β-29.3.1	ΟΔΟ 2532	μ3	2.700,00	94,20	254.340,00
7	Πρόχυτα κράσπεδα από σκυρόδεμα	7	ΠΤΕΟ Β-51	ΟΔΟ 2921	μ	8.500,00	9,60	81.600,00
8	Πλακοστρώσεις πεζοδρομίων, νησίδων κ.λ.π.	8	Σχετ. ΠΤΕΟ Β-52	ΟΔΟ 2922	μ2	18.000,00	13,80	248.400,00
9	Χαλύβδινο δομικό πλέγμα Β500C εκτός υπογειών έργων	9	ΠΤΕΟ Β-30.3	ΥΔΡ 7018	χλγ	36.000,00	1,15	41.400,00
10	Προσαρμογή στάθμης υφιστάμενου φρεατίου επί ανακατασκευαζόμενου πεζοδρομίου	10	ΠΤΕΟ Β-85	ΟΔΟ 2548	τεμ	800,00	40,30	32.240,00
11	Σύνδεση υφιστάμενης υδρορροής με το ρείθρο της οδού	11	Σχετ. ΠΤΥΕ 12.13.01.03	ΥΔΡ 6620.01	μ	350,00	4,00	1.400,00
12	Χυτοσιδηρά καλύμματα φρεατίων, εσχάρες υπονόμων	12	ΠΤΕΟ Β-49	ΥΔΡ 6752	χλγ	3.500,00	1,45	5.075,00
						ΜΕΡΙΚΟ ΣΥΝΟΛΟ Β:		664.455,00
ΟΜΑΔΑ Γ: ΑΣΦΑΛΤΙΚΑ								
13	Ασφαλτική συγκολλητική επτάλειψη	13	ΠΤΕΟ Δ-4	ΟΔΟ 4120	μ2	300,00	0,45	135,00
14	Ασφαλτική στρώση κυκλοφορίας συμπτυκνυμένου πάχους 0,05 m με χρήση κοινής ασφάλτου	14	ΠΤΕΟ Δ-8.1	ΟΔΟ-4521Β	μ2	300,00	7,75	2.325,00
						ΜΕΡΙΚΟ ΣΥΝΟΛΟ Γ:		2.460,00
ΟΜΑΔΑ Δ: ΕΡΓΑΣΙΕΣ ΠΡΑΣΙΝΟΥ								
15	Εκρίζωση μεγάλων δένδρων περιμέτρου κορμού από 0,91 μέχρι 1,20 m	15	ΠΤΕΕΠ Ζ-2.4	ΠΡΣ 5354	τεμ	110,00	100,00	11.000,00
16	Δένδρα κατηγορίας Δ6	16	ΠΤΕΕΠ Δ-1.6	ΠΡΣ-5210	τεμ	300,00	80,00	24.000,00
17	Ανοιγμα λάκων 0,70 x 0,70 x 0,70	17	ΠΤΕΕΠ Ε-4.2	ΠΡΣ-5110	τεμ	300,00	2,40	720,00
18	Υποστύλωση δένδρου με την αξία πασσάλου , για μήκος πασσάλου μέχρι 2.50m	18	ΠΤΕΕΠ Ε-11.1.1	ΠΡΣ-5240	τεμ	900,00	2,50	2.250,00
19	Διαμόρφωση κόμης δένδρων ύψους μέχρι 4m	19	ΠΤΕΕΠ ΣΤ-4.1.1	ΠΡΣ-5354	τεμ	300,00	8,75	2.625,00
20	Βάνες ελέγχου άρδευσης (ηλεκτροβάνες), ΡΝ 10 atm, πλαστικές, ευθείας ροής χωρίς μηχανισμό ρύθμισης πίεσης, Φ 1 1/2' με απώλ. < 0,3 στα 20 m³/3/h	20	ΠΤΕΕΠ Η-9.1.3.3	ΗΛΜ-8	τεμ	53,00	85,00	4.505,00
21	Σωλήνας από πολυαιθυλένιο (ΡΕ) ονομαστικής πίεσης 10 atm, ονομαστικής διαμέτρου Φ 25	21	ΠΤΕΕΠ Η-1.2.2	ΗΛΜ-8	μ	3.000,00	0,65	1.950,00
22	Φίλτρα νερού σίτας ή δίσκων, πλαστικά, ονομαστικής πίεσης 10 atm Φ1" κοντό	22	ΠΤΕΕΠ Η-7.2.2	ΗΛΜ-8	τεμ	53,00	50,00	2.650,00
23	Προγραμματιστές άδρευσης μπαταρίας, απλού τύπου, για ελεγχόμενες ηλεκτροβάνες: 2-4	23	ΠΤΕΕΠ Η-9.2.2.1	ΗΛΜ-52	τεμ	23,00	100,00	2.300,00
24	Πλαστικά φρεάτια ηλεκτροβανών 50x60 εκ.	24	ΠΤΕΕΠ Η-9.2.13.4	ΗΛΜ-8	τεμ	53,00	45,00	2.385,00
25	Σταλακτηφόροι Φ 16 ή Φ 17 mm από πολυαιθυλένιο με σταλάκτες μακράς διαδρομής με απόσταση σταλακτών 50 cm	25	ΠΤΕΕΠ Η-8.2.1.2	ΗΛΜ-8	μ	450,00	0,30	135,00
26	Προμήθεια κηπευτικού χώματος	26	ΠΤΕΕΠ Δ.7	ΠΡΣ-1710	μ3	60,00	8,50	510,00
27	Άρδευση φυτών με επίγειο σύστημα άρδευσης αυτοποιημένο	27	ΠΤΕΕΠ ΣΤ.2.1.5	ΠΡΣ-5321	τεμ	55200,00	0,0045	248,40
28	Βοτάνισμα με το χέρι	28	ΠΤΕΕΠ ΣΤ 6.1	ΠΡΣ -5551	στρ	3,60	90,00	324,00
29	Πλήρωση νησίδων με φυτική γη σε αστικές περιοχές, χωρίς την προμήθεια υλικού	29	ΠΤΕΕΠ Α6	ΠΡΣ-1620	μ3	105,00	2,60	273,00
30	Ενσωμάτωση βελτιωτικών εδάφους	30	ΠΤΕΕΠ Γ2	ΠΡΣ-1620	μ3	105,00	5,00	525,00
31	Προμήθεια τύρφης	31	ΠΤΕΕΠ Δ10	ΠΡΣ-5340	μ3	30,00	40,00	1.200,00
32	Προμήθεια άμμου χειμάρρου ή ορυχείου	32	ΠΤΕΕΠ Δ16	ΟΔΟ 1510	μ3	15,00	15,00	225,00
33	Φύτευση φυτών με μπάλλα χώματος όγκου 23-40ltr	33	ΠΤΕΕΠ Ε9.7	ΠΡΣ 5210	τεμ	300,00	4,00	1.200,00
						ΜΕΡΙΚΟ ΣΥΝΟΛΟ Δ:		59.025,40
ΟΜΑΔΑ Ε: ΛΟΙΠΑ ΤΕΛΕΙΩΜΑΤΑ								

34	Καθιστικά με πλάτη, με σκελετό από διαμορφωμένους χαλυβδοσωλήνες και δοκίδες φυσικού ξύλου	34	ΠΤΕΕΠ Β-10.1	ΟΙΚ 5104	τεμ	20,00	190,00	3.800,00
35	Τσιμεντένια παγκάκια με ξύλινο κάθισμα και κητευτικά στις άκρες	35	Σχετ. ΠΤΕΕΠ Β-10.1	ΟΙΚ 7111	τεμ	30,00	600,00	18.000,00
36	Στρόγγυλο παγκάκι από σκυρόδεμα με ξύλινο καθιστικό και χώρο πρασίνου στο κέντρο.	36	Σχετ. ΠΤΕΕΠ Β-10.1	ΟΙΚ 7111	τεμ	3,00	2.000,00	6.000,00
37	Χώρος αναψυχής αποτελούμενος από 4 τυπικά παγκάκια από υψηλής αντοχής υλικά και χώρο πρασίνου ενδιάμεσά τους.	37	Σχετ. ΠΤΕΕΠ Β-10.1	ΟΙΚ 7111	τεμ	3,00	1.100,00	3.300,00
38	Επιστήλιος μονός κάδος, 35lt με σταχτοδοχείο, εξωτερικού χώρου	38	Σχετ. ΠΤΕΕΠ Β-11.9	ΟΙΚ 5104	τεμ	50,00	230,00	11.500,00
39	Μεταλλικός οριοδείκτης σταθερός	39	Σχετ. ΠΤΕΟ Β-30.1	ΟΔΟ 2611	τεμ	100,00	25,00	2.500,00
ΜΕΡΙΚΟ ΣΥΝΟΛΟ Ε:								45.100,00
ΣΥΝΟΛΟ Α+Β+Γ+Δ+Ε								933.540,40
Γ.Ε.+Ε.Ο 18%								168.037,27
ΣΥΝΟΛΟ ΕΡΓΑΣΙΩΝ								1.101.577,67
ΑΠΡΟΒΛΕΠΤΑ 15%								165.236,65
ΣΥΝΟΛΟ ΕΡΓΟΥ								1.266.814,32
ΑΝΑΘΕΩΡΗΣΗ								10.840,12
ΡΗΤΡΑ ΠΡΟΣΘΕΤΗΣ ΚΑΤΑΒΟΛΗΣ (PRIM)								12.668,14
ΓΕΝΙΚΟ ΣΥΝΟΛΟ								1.290.322,58
ΦΠΑ 24%								309.677,42
ΤΕΛΙΚΟ ΣΥΝΟΛΟ								1.600.000,00

ΣΕΡΡΕΣ, Ιανουάριος 2025

ΟΙ ΣΥΝΤΑΞΑΝΤΕΣ

Η ΑΝΑΠΛΗΡΩΤΡΙΑ ΠΡΟΙΣΤΑΜΕΝΗ Δ.Τ.Υ.

Η ΠΡΟΙΣΤΑΜΕΝΗ του ΤΜΗΜΑΤΟΣ Οικ.  
Έργων, έργων οδοπ. Υδρ. έργων και  
υπηρεσιών

ΜΑΡΙΝΑΚΗ ΑΙΚΑΤΕΡΙΝΗ  
ΠΟΛΙΤΙΚΟΣ ΜΗΧΑΝΙΚΟΣ Α'β

ΜΑΡΙΝΑΚΗ ΑΙΚΑΤΕΡΙΝΗ  
ΠΟΛΙΤΙΚΟΣ ΜΗΧΑΝΙΚΟΣ Α'β

ΒΑΔΙΑΚΑΣ ΠΟΛΥΧΡΟΝΗΣ  
ΠΟΛΙΤΙΚΟΣ ΜΗΧΑΝΙΚΟΣ Β'β

ΣΙΤΖΙΜΗ ΜΑΡΙΑ  
ΓΕΩΠΟΝΟΣ Α'β





**ΕΛΛΗΝΙΚΗ ΔΗΜΟΚΡΑΤΙΑ  
ΝΟΜΟΣ ΣΕΡΡΩΝ  
ΔΗΜΟΣ ΣΕΡΡΩΝ**

**ΕΡΓΟ: «Έργα Αστικής Αναζωογόνησης  
Δήμου Σερρών (Φάση II)»**

**Χρηματοδότηση: Πρόγραμμα «Κεντρική  
Μακεδονία 2021-2027, το οποίο  
συγχρηματοδοτείται από το Ευρωπαϊκό  
Ταμείο Περιφερειακής Ανάπτυξης»**

**Προϋπολογισμός: 1.600.000,00 ευρώ**

**Κωδ. Έργου: ΟΠΣ 6016604**

## **ΠΕΡΙΓΡΑΦΙΚΟ ΤΙΜΟΛΟΓΙΟ ΕΡΓΑΣΙΩΝ**

## ΓΕΝΙΚΟΙ ΟΡΟΙ

Αντικείμενο του παρόντος τιμολογίου είναι ο καθορισμός τιμών μονάδος των εργασιών, που είναι απαραίτητες για την έντεχνη ολοκλήρωση του Έργου, όπως προδιαγράφεται στα λοιπά Τεύχη Δημοπράτησης που ορίζονται στη Διακήρυξη.

1. Οι τιμές μονάδας του παρόντος Τιμολογίου αναφέρονται σε μονάδες πλήρως περαιωμένων εργασιών, όπως περιγράφονται αναλυτικά παρακάτω, οι οποίες θα εκτελεστούν στην περιοχή του Έργου. Οι τιμές μονάδος περιλαμβάνουν όλες τις δαπάνες που αναφέρονται στην περιγραφή των εργασιών, καθώς και όσες απαιτούνται για την πλήρη και έντεχνη εκτέλεση των εργασιών, σύμφωνα και με τα λοιπά Τεύχη Δημοπράτησης.

Καμιά αξίωση ή αμφισβήτηση δεν μπορεί να θεμελιωθεί, ως προς το είδος και την απόδοση των μηχανημάτων, τις ειδικότητες και τον αριθμό του εργατοτεχνικού προσωπικού και την δυνατότητα χρησιμοποίησης ή μη μηχανικών μέσων, εκτός αν άλλως ορίζεται στα άρθρα του παρόντος.

Σύμφωνα με τα παραπάνω, με τις τιμές μονάδος του παρόντος Τιμολογίου προκύπτει το προϋπολογιζόμενο άμεσο κόστος του Έργου, δηλαδή το συνολικό κόστος των επί μέρους εργασιών ή λειτουργιών, οι οποίες συνθέτουν το φυσικό αντικείμενο του Έργου. Στις τιμές μονάδος αυτές, ενδεικτικά και όχι περιοριστικά, περιλαμβάνονται τα κάτωθι:

- 1.1 Κάθε είδους επιβάρυνση των ενσωματωμένων υλικών από φόρους, τέλη, δασμούς, έξοδα εκτελωνισμού, ειδικούς φόρους κ.λπ., πλην του Φ.Π.Α. Ο Ανάδοχος δεν απαλλάσσεται από τα τέλη διοδίων των κάθε είδους μεταφορικών του μέσων.

- 1.2 Οι δαπάνες προμηθείας των πάσης φύσεως, ενσωματωμένων και μη, κυρίων και βοηθητικών υλικών, μεταφοράς τους στις θέσεις εκτέλεσης των εργασιών, αποθήκευσης, φύλαξης, επεξεργασίας τους (αν απαιτείται) και προσέγγισής τους, με τις απαιτούμενες φορτοεκφορτώσεις, τις ασφαλίσεις των μεταφορών, τις σταλίες των μεταφορικών μέσων και τις απαιτούμενες πλάγιες μεταφορές, εκτός των ειδικών περιπτώσεων, που η μεταφορά πληρώνεται ιδιαίτερος με αντίστοιχα άρθρα του Τιμολογίου.

Ομοίως οι δαπάνες για την φορτοεκφόρτωση και μεταφορά (με την σταλία μεταφορικών μέσων) των πλεοναζόντων ή/και ακατάλληλων προϊόντων εκσκαφών και λοιπών υλικών, σε κατάλληλους χώρους απόρριψης, λαμβανομένων υπόψη των ισχυόντων Περιβαλλοντικών Όρων, σύμφωνα με την Ε.Σ.Υ. και τους λοιπούς όρους δημοπράτησης.

Το κόστος υποδοχής σε αποδεκτούς χώρους, των αποβλήτων από εκσκαφές, κατασκευές και κατεδαφίσεις (ΑΕΚΚ), όπως αυτά καθορίζονται στην ΚΥΑ 36259/1757/Ε103/2010 (ΦΕΚ 1312Β/2010) και εξειδικεύονται με την Εγκύκλιο αρ. πρωτ. οικ 4834/25-1-2013 του Υπουργείου Περιβάλλοντος Ενέργειας και Κλιματικής Αλλαγής, δεν περιλαμβάνεται στις αντίστοιχες τιμές του τιμολογίου.

Ως «κόστος υποδοχής σε αποδεκτούς χώρους» νοείται το κόστος χρήσης του συγκεκριμένου χώρου από την παράδοση των υλικών αυτών και την επέκεινα διαχείρισή τους.

- 1.3 Οι δαπάνες μισθών, ημερομισθίων, υπερωριών, υπερεργασιών, ασφαλιστικών εισφορών (στο Ι.Κ.Α., σε ασφαλιστικές εταιρείες, ή σε άλλους ημεδαπούς ή/και αλλοδαπούς ασφαλιστικούς οργανισμούς κ.λπ.), δώρων εορτών, επιδομάτων που καθορίζονται από τις ισχύουσες εκάστοτε Συλλογικές Συμβάσεις Εργασίας (αδείας, οικογενειακού, θέσεως, ανθυγιεινής εργασίας, εξαιρεσίμων αργιών κλπ), νυκτερινής απασχόλησης (πλην των έργων που η εκτέλεσή τους προβλέπεται κατά τις νυκτερινές ώρες και τιμολογούνται ιδιαίτερος) κ.λπ., του πάσης φύσεως προσωπικού (εργατοτεχνικού όλων των ειδικοτήτων οδηγών και χειριστών οχημάτων και μηχανημάτων, τεχνιτών συνεργείων, επιστημονικού προσωπικού και των επιστατών με εξειδικευμένο αντικείμενο, ημεδαπού ή αλλοδαπού που απασχολείται για την κατασκευή του έργου, επί τόπου ή οπουδήποτε αλλού.

- 1.4 Οι κάθε είδους δαπάνες για την εγκατάσταση, εξοπλισμό και λειτουργία εργοταξιακού εργαστηρίου, εάν προβλέπεται, την λήψη και μεταφορά των δοκιμών και την εκτέλεση ελέγχων και δοκιμών, είτε στο εργοταξιακό εργαστήριο ή σε κρατικό ή σε ιδιωτικό της εγκρίσεως της Υπηρεσίας, σύμφωνα με τους όρους δημοπράτησης.

- 1.5 Οι δαπάνες εγκατάστασης και λειτουργίας μονάδων παραγωγής προκατασκευασμένων στοιχείων, εφ' όσον προβλέπονται από τους όρους δημοπράτησης, συγκροτημάτων παραγωγής θραυστών υλικών (σπαστηροτριβείο), σκυροδέματος, ασφαλτομιγμάτων κλπ, στον εργοταξιακό χώρο ή εκτός αυτού.
- Στις δαπάνες αυτές περιλαμβάνονται: η εξασφάλιση του απαιτούμενου χώρου, η κατασκευή των υποδομών, κτιριακών και λοιπών έργων των μονάδων, η εγκατάσταση του απαιτούμενου κατά περίπτωση εξοπλισμού, οι λειτουργικές δαπάνες πάσης φύσεως, οι φορτοεκφορτώσεις και μεταφορές των πρώτων υλών στην μονάδα και των παραγομένων προϊόντων μέχρι τις θέσεις ενσωμάτωσής τους στο Έργο, καθώς και η αποσυναρμολόγηση των εγκαταστάσεων μετά το πέρας των εργασιών, η καθαίρεση των υποδομών τους (βάσεις, τοιχεία κ.λπ. κατασκευές από σκυρόδεμα ή οποιοδήποτε άλλο υλικό) και αποκατάστασης του χώρου σε βαθμό αποδεκτό από την Υπηρεσία και σύμφωνα με τους ισχύοντες Περιβαλλοντικούς όρους.
- Οι ως άνω όροι για την αποξήλωση των μονάδων και αποκατάσταση των χώρων έχουν εφαρμογή στις ακόλουθες περιπτώσεις:
- (α) Όταν η εγκατάσταση των μονάδων έχει γίνει σε χώρο που έχει παραχωρηθεί από το Δημόσιο
  - (β) Όταν οι μονάδες έχουν ανεγερθεί μεν σε χώρους που έχει εξασφαλίσει ο Ανάδοχος, αλλά έχει δοθεί προσωρινή άδεια εγκατάστασης-λειτουργίας για τις ανάγκες του συγκεκριμένου έργου.
- 1.6 Τα πάσης φύσεως ασφάλιστρα για το προσωπικό του Έργου, τις μεταφορές, τα μεταφορικά μέσα, τα μηχανήματα έργων και τις εγκαταστάσεις,
- 1.7 Οι επιβαρύνσεις από την εκτέλεση των εργασιών υπό ταυτόχρονη διεξαγωγή της κυκλοφορίας και την λήψη των απαιτούμενων προστατευτικών μέτρων, οι δαπάνες των μέτρων προστασίας των όμορων κατασκευών των χώρων εκτέλεσης των εργασιών, της πρόληψης ατυχημάτων εργαζομένων ή τρίτων, της αποφυγής βλαβών σε κινητά ή ακίνητα πράγματα τρίτων, της αποφυγής ρύπανσης ρεμάτων, ποταμών, ακτών κ.λπ., καθώς και οι δαπάνες των μέτρων προστασίας των έργων σε κάθε φάση της κατασκευής τους ανεξαρτήτως της εποχής του έτους (εκσκαφές, θεμελιώσεις, ικριώματα, σκυροδετήσεις κ.λπ.) και μέχρι την οριστική παραλαβή τους.
- 1.8 Οι δαπάνες διεξαγωγής των ελέγχων ποιότητας και οι δαπάνες κατασκευής των πάσης φύσεως "δοκιμαστικών τμημάτων" που προβλέπονται στην Τ.Σ.Υ. και τους λοιπούς όρους δημοπράτησης (μετρήσεις, εργαστηριακοί έλεγχοι και δοκιμές, αξία υλικών, χρήση μηχανημάτων, εργασία κ.λπ.)
- 1.9 Οι δαπάνες διάθεσης, προσκόμισης και λειτουργίας του κυρίου και βοηθητικού μηχανικού εξοπλισμού και μέσων (π.χ. ικριωμάτων, εργαλείων) που απαιτούνται για συγκεκριμένες εργασίες/λειτουργίες του έργου, στο πλαίσιο του εγκεκριμένου χρονοδιαγράμματος, στις οποίες περιλαμβάνονται τα μισθώματα, η μεταφορά επί τόπου, η συναρμολόγηση (όταν απαιτείται), η αποθήκευση, η φύλαξη, η ασφάλιση, οι αποδοχές οδηγών, χειριστών, βοηθών και τεχνιτών, τα καύσιμα, τα λιπαντικά και λοιπά αναλώσιμα, τα ανταλλακτικά, οι επισκευές, οι μετακινήσεις στον χώρο του έργου, οι ημεραργίες για οποιαδήποτε αιτία, οι πάσης φύσεως σταλίες και καθυστερήσεις (που δεν οφείλονται σε υπαιτιότητα του Κυρίου του Έργου), η αποσυναρμολόγησή τους (εάν απαιτείται) και η απομάκρυνσή τους από το Έργο.
- Περιλαμβάνονται επίσης οι πάσης φύσεως δαπάνες του εφεδρικού εξοπλισμού που διατηρείται σε ετοιμότητα για την αντιμετώπιση βλαβών ή για οποιαδήποτε άλλη αιτία.
- 1.10 Οι δαπάνες προμηθείας ή παραγωγής, φορτοεκφόρτωσης και μεταφοράς στη θέση ενσωμάτωσης και τυχόν προσωρινών αποθέσεων και επαναφορτώσεων αδρανών υλικών προέλευσης λατομείων, ορυχείων κλπ. πλην των περιπτώσεων που στα οικεία άρθρα του παρόντος Τιμολογίου αναφέρεται ρητά ότι η μεταφορά πληρώνεται ιδιαίτερα (άρθρα που επισημαίνονται με αστερίσκο [\*]).
- Περιλαμβάνονται οι δαπάνες πλύσεως, ανάμιξης ή εμπλουτισμού των υλικών, ώστε να ανταποκρίνονται στις προβλεπόμενες από την Μελέτη του Έργου προδιαγραφές, λαμβανομένων υπόψη των σχετικών περιβαλλοντικών όρων
- 1.11 Οι επιβαρύνσεις από καθυστερήσεις, μειωμένη απόδοση και μετακινήσεις μηχανημάτων και προσωπικού που οφείλονται:



- (α) σε εμπόδια στο χώρο εκτέλεσης των εργασιών (αρχαιολογικά ευρήματα, δίκτυα Ο.Κ.Ω. κ.λπ.),
- (β) στην μη ολοκλήρωση των διαδικασιών απαλλοτρίωσης τμημάτων του χώρου εκτέλεσης των εργασιών (υπό την προϋπόθεση ότι παρέχεται η δυνατότητα τμηματικής εκτέλεσης των εργασιών),
- (γ) στις τυχόν ιδιαίτερες απαιτήσεις αντιμετώπισης των εμποδίων από τους αρμόδιους για αυτά φορείς (ΥΠ.ΠΟ, Δ.Ε.Η, ΔΕΥΑΧ κ.λπ.),
- (δ) στην ενδεχόμενη εκτέλεση των εργασιών κατά φάσεις λόγω των ως άνω εμποδίων,
- (ε) στην διενέργεια των απαιτούμενων μετρήσεων, ελέγχων και ερευνών (τοπογραφικών, εργαστηριακών, γεωτεχνικών κ.α.), καθώς και στις λοιπές υποχρεώσεις του Αναδόχου που προβλέπονται στα τεύχη δημοπράτησης, είτε τα ως άνω αποζημιώνονται ιδιαίτερα είτε είναι ανηγμένα στο ποσοστό Γ.Ε. & Ο.Ε. ή σε άλλα άρθρα του παρόντος Τιμολογίου
- (στ) στην λήψη μέτρων για την εξασφάλιση της κυκλοφορίας πεζών και οχημάτων,
- (ζ) σε προσωρινές ή μόνιμες κυκλοφοριακές ρυθμίσεις στην ευρύτερη περιοχή του έργου για οποιαδήποτε αιτία (π.χ. εορτές, εργασίες συντήρησης οδικού δικτύου και υποδομών, βλάβες σε άλλα έργα, εκτέλεση άλλων έργων κ.λπ.).

1.12 Οι δαπάνες λήψης μέτρων για την ομαλή και ασφαλή διακίνηση πεζών και οχημάτων στις θέσεις εκτέλεσης των εργασιών, όπως ενδεικτικά:

- (1) Οι δαπάνες προσωρινών γεφυρώσεων ορυγμάτων πλάτους έως 3,0 m, για την αποκατάσταση της κυκλοφορίας πεζών και οχημάτων, όταν τούτο κρίνεται απαραίτητο από την Υπηρεσία ή τις αρμόδιες Αρχές
- (2) Οι δαπάνες λήψης προστατευτικών μέτρων για την απρόσκοπτη και ασφαλή κυκλοφορία πεζών και οχημάτων στην περίμετρο των χώρων εκτέλεσης των εργασιών, όπου απαιτείται, ήτοι για την περιφράξη των ορυγμάτων και γενικά των χώρων εκτέλεσης εργασιών, την ενημέρωση του κοινού, την σήμανση και φωτεινή σηματοδότηση του εργοταξιακού χώρου (πλην εκείνης που προκύπτει από μελέτη σήμανσης και τιμολογείται ιδιαίτερα), την προσωρινή διευθέτηση και αποκατάσταση της κυκλοφορίας κ.λπ. καθώς και οι δαπάνες για την απομάκρυνση των παραπάνω προσωρινών κατασκευών και σήμανσης μετά την περαίωση των εργασιών και την πλήρη αποκατάσταση της αρχικής σήμανσης.

1.13 Οι δαπάνες των τοπογραφικών εργασιών (αποτυπώσεων, πασσαλώσεων, αναπασσαλώσεων, πύκνωσης τριγωνομετρικού και πολυγωνομετρικού δικτύου, εγκατάστασης χωροσταθμικών αφετηριών κ.λπ.) που απαιτούνται για την χάραξη των επιμέρους στοιχείων του έργου, οι δαπάνες σύνταξης μελετών εφαρμογής (όταν απαιτείται για την προσαρμογή των στοιχείων της οριστικής μελέτης στο ακριβές ανάγλυφο του εδάφους ή υφιστάμενες κατασκευές), κατασκευαστικών σχεδίων και σχεδίων λεπτομερειών, οι δαπάνες ανίχνευσης και εντοπισμού εμποδίων στον χώρο εκτέλεσης του έργου και εκπόνησης μελετών αντιμετώπισης αυτών (λ.χ. υπάρχοντα θεμέλια, υψηλός ορίζοντας υπογείων υδάτων, δίκτυα Οργανισμών Κοινής Ωφελείας [ΟΚΩ]),

1.14 Οι δαπάνες αποτύπωσης τεχνικών έργων και λοιπών εγκαταστάσεων που απαντώνται στο χώρο του έργου, οι δαπάνες επαλήθευσης των στοιχείων εδάφους με τοπογραφικές μεθόδους καθώς και οι δαπάνες λήψης επιμετρητικών στοιχείων κατ' αντιπαράσταση με εκπρόσωπο της Υπηρεσίας και σύνταξης των πάσης φύσεως επιμετρητικών σχεδίων, πινάκων και υπολογισμών που θα υποβληθούν στην Υπηρεσία προς έλεγχο.

1.15 Η δαπάνη σύνταξης των αναπτυγμάτων και πινάκων οπλισμού σκυροδεμάτων (όταν αυτοί δεν περιλαμβάνονται στη μελέτη).

1.16 Οι δαπάνες ενημέρωσης των οριζοντιογραφιών της μελέτης με τα στοιχεία των εντοπιζομένων με ερευνητικές τομές ή κατά την εκτέλεση των εργασιών δικτύων Ο.Κ.Ω.

1.17 Οι δαπάνες των αντλήσεων (πλην των αντλήσεων κατά την κατασκευή τεχνικών εντός κοίτης ποταμών ή στην περίπτωση που δεν υπάρχει δυνατότητα παροχέτευσης προς φυσικό ή τεχνητό αποδέκτη υδάτων) καθώς και των προσωρινών διευθετήσεων για την αντιμετώπιση των επιφανειακών, υπογείων και πηγαίων νερών ώστε να προστατεύονται

τόσο τα κατασκευαζόμενα όσο και τα υπάρχοντα έργα και το περιβάλλον γενικότερα, εκτός αν προβλέπεται διαφορετικά στα τεύχη δημοπράτησης.

- 1.18 Οι δαπάνες που απορρέουν από δικαιώματα κατοχυρωμένων μεθόδων και ευρεσιτεχνιών που εφαρμόζονται κατά οποιονδήποτε τρόπο για την έντεχνη εκτέλεση των εργασιών.
- 1.19 Οι δαπάνες διαμόρφωσης προσβάσεων, προσπελάσεων και δαπέδων εργασίας στα διάφορα τμήματα του έργου, και γενικά κάθε βοηθητικής κατασκευής που θα απαιτηθεί σε οποιοδήποτε στάδιο των εργασιών, όταν δεν προβλέπεται ιδιαίτερη επιμέτρηση αυτών στα συμβατικά τεύχη, καθώς και οι δαπάνες αποξήλωσης των προσωρινών κατασκευών και περιβαλλοντικής αποκατάστασης των χώρων (προσβάσεων, προσπελάσεων, δαπέδων εργασίας κ.λπ.) εκτός εάν υπάρχει έγγραφη αποδοχή της Υπηρεσίας για την διατήρησή τους.
- 1.20 Οι δαπάνες για την προστασία και την εξασφάλιση της λειτουργίας των δικτύων Ο.Κ.Ω. που διασχίζουν εγκάρσια τα ορύγματα ή επηρεάζονται τοπικά από τις εκτελούμενες εργασίες, Την αποκλειστική ευθύνη για την πρόκληση ζημιών και φθορών στα δίκτυα αυτά θα φέρει, τόσο αστικά όσο και ποινικά και μέχρι περαίωσης των εργασιών, ο Ανάδοχος του Έργου.
- 1.21 Οι δαπάνες πρόληψης και αποκατάστασης κάθε είδους ζημιάς καθώς και οι αποζημιώσεις για κάθε είδους βλάβη ή μη συνήθη φθορά επί υφισταμένων κατασκευών κατά την εκτέλεση των εργασιών ή την διακίνηση βαρέως εξοπλισμού του Αναδόχου (π.χ. μεταφορικών μέσων μεγάλης χωρητικότητας, ερπυστριοφόρων μηχανημάτων κ.λπ.) που οφείλονται σε μη τήρηση των συμβατικών όρων, των υποδείξεων της Υπηρεσίας, των ισχυουσών διατάξεων και γενικότερα σε υπαιτιότητα του Αναδόχου.
- 1.22 Εφ' όσον δεν προβλέπεται ιδιαίτερη πληρωμή στα συμβατικά τεύχη: Οι πάσης φύσεως δαπάνες για τις εργοταξιακές οδούς που προκύπτουν από τη μεθοδολογία κατασκευής του Αναδόχου και απαιτούνται για την ασφαλή διακίνηση εξοπλισμού και υλικών κατασκευής του Έργου (μίσθωση ή εξασφάλιση δικαιωμάτων διέλευσης από ιδιωτική έκταση, κατασκευή των οδών ή βελτίωση υπαρχουσών, σήμανση, συντήρηση), καθώς και οι δαπάνες εξασφάλισης των αναγκαίων χώρων απόθεσης των πλεοναζόντων ή ακαταλλήλων προϊόντων εκσκαφών (καταβολή τιμήματος προς ιδιοκτήτες, αν απαιτείται, εξασφάλιση σχετικών αδειών, κατασκευή οδών προσπέλασης ή επέκταση ή βελτίωση υπαρχουσών) και η τελική διαμόρφωση των χώρων μετά την περαίωση των εργασιών, σύμφωνα με τους εγκεκριμένους περιβαλλοντικούς όρους.
- 1.23 Οι δαπάνες των προεργασιών στις παλιές ή νέες επιφάνειες οδοστρωμάτων για την εφαρμογή ασφαλικών επιστρώσεων επ' αυτών, όπως π.χ. σκούπισμα, καθαρισμός, δημιουργία οπών αγκύρωσης (πικούνισμα), καθώς και οι δαπάνες μεταφοράς και απόθεσης των προϊόντων που παράγονται ως αποτέλεσμα των παραπάνω εργασιών.
- 1.24 Οι δαπάνες διάνοιξης τομών ή οπών στα τοιχώματα υφισταμένων αγωγών, φρεατίων, τεχνικών έργων κ.λπ., με οποιαδήποτε μέσα, για τη σύνδεση νέων συμβαλλόντων αγωγών, εκτός αν προβλέπεται ιδιαίτερη πληρωμή προς τούτο στα τεύχη δημοπράτησης.
- 1.25 Οι δαπάνες των ειδικών μελετών, που προβλέπεται στα τεύχη δημοπράτησης να εκπονηθούν από τον Ανάδοχο χωρίς ιδιαίτερη αμοιβή, όπως μελέτες σύνθεσης σκυροδεμάτων και ασφαλομιγμάτων, μελέτες ικριωμάτων κ.λπ.
- 1.26 Οι δαπάνες έκδοσης των απαιτούμενων αδειών εκτέλεσης εργασιών από τις αρμόδιες Αρχές, την Πολεοδομία και τους Οργανισμούς Κοινής Ωφελείας, εκτός αν προβλέπεται ιδιαίτερη πληρωμή προς τούτο στα τεύχη δημοπράτησης.
- 1.27 Οι δαπάνες λήψης μέτρων για την εξασφάλιση της συνεχούς και απρόσκοπτης λειτουργίας των υπαρχόντων στην περιοχή του Έργου δικτύων (δίκτυα ύδρευσης, άρδευσης, αποχέτευσης και αποστράγγισης, τάφροι, διώρυγες, υδατορέματα κ.λπ.), τα οποία επηρεάζονται από την εκτέλεση των εργασιών, και ιδιαίτερα όταν:
  - (1) τα δίκτυα είναι σχετικά ανεπαρκή και ευαίσθητα σε δυσμενή μεταχείριση,
  - (2) θα επιβαρυνθεί υπέρμετρα η λειτουργικότητα των δικτύων αν ο Ανάδοχος δεν λάβει μέτρα για να αποτρέψει την είσοδο φερτών υλών από τις χωματοουργικές, κυρίως, ή άλλες εργασίες.

Οι τιμές μονάδας του παρόντος Τιμολογίου προσαυξάνονται κατά το ποσοστό Γενικών Εξόδων (Γ.Ε.) και Οφέλους του Αναδόχου (Ο.Ε.), στο οποίο περιλαμβάνονται οι πάσης φύσεως δαπάνες οι οποίες

δεν μπορούν να κατανεμηθούν σε συγκεκριμένες εργασίες αλλά αφορούν συνολικά το κόστος του έργου όπως, κρατήσεις ή υποχρεώσεις αυτού, όπως δαπάνες διοίκησης και επίβλεψης του Έργου, σήμανσης εργοταξίων, φόροι, δασμοί, ασφάλιστρα, τόκοι κεφαλαίων κίνησης, προμήθειες εγγυητικών επιστολών, έξοδα λειτουργίας γραφείων κ.λπ., τα επισφαλή έξοδα πάσης φύσεως καθώς και το προσδοκώμενο κέρδος από την εκτέλεση των εργασιών.

Το ως άνω ποσοστό Γ.Ε. & Ο.Ε., ανέρχεται σε δέκα οκτώ τοις εκατό (18%) του προϋπολογισμού των εργασιών, όπως αυτός προκύπτει βάσει των τιμών του Τιμολογίου Προσφοράς του αναδόχου, σύμφωνα με τις κείμενες διατάξεις, και διακρίνεται σε:

(α) Σταθερά έξοδα, δηλαδή άπαξ αναλαμβανόμενα κατά τη διάρκεια της σύμβασης, τα οποία περιλαμβάνουν τις δαπάνες:

- (1) Εξασφάλισης και διαρρύθμισης εργοταξιακών χώρων, για την ανέγερση κύριων και βοηθητικών εργοταξιακών εγκαταστάσεων π.χ. γραφείων, εργαστηρίων και λοιπών εγκαταστάσεων του Αναδόχου ή άλλων, εφόσον προβλέπεται στα έγγραφα της σύμβασης.
- (2) Ανέγερσης κύριων και βοηθητικών εργοταξιακών εγκαταστάσεων του Αναδόχου ή άλλων, εφόσον προβλέπεται στα έγγραφα της σύμβασης.
- (3) Περίφραξης ή/και διατάξεων επιτήρησης εργοταξιακών εγκαταστάσεων και χώρων εκτέλεσης εργασιών εφόσον προβλέπεται στα έγγραφα της σύμβασης.
- (4) Εξοπλισμού κύριων και βοηθητικών εργοταξιακών εγκαταστάσεων για τη διασφάλιση λειτουργικής ετοιμότητας, εξασφάλισης ύδρευσης, ηλεκτρικού ρεύματος, τηλεφωνικής σύνδεσης και αποχέτευσης, καθώς και λοιπών απαιτούμενων ευκολιών, σύμφωνα με τους όρους δημοπράτησης.
- (5) Απομάκρυνσης κύριων και βοηθητικών εργοταξιακών εγκαταστάσεων μετά την περαίωση του έργου, καθώς και οι δαπάνες αποκατάστασης των χώρων κατά τρόπο αποδεκτό και σύμφωνα με τους εγκεκριμένους Περιβαλλοντικούς Όρους.
- (6) Κινητοποίησης (εισκόμισης στο εργοτάξιο) του απαιτούμενου εξοπλισμού γενικής χρήσης (π.χ. γερανοί, οχήματα μεταφοράς προσωπικού), όπως προβλέπεται στο χρονοδιάγραμμα του έργου και αποκινητοποίησης με το πέρας του προβλεπόμενου χρόνου απασχόλησης.
- (7) Οι δαπάνες επισκόπησης των μελετών του έργου και τυχόν συμπληρώσεις τροποποιήσεις, εφόσον δεν περιλαμβάνονται στο άμεσο κόστος.
- (8) Οι δαπάνες συμπλήρωσης των ΣΑΥ/ΦΑΥ (Σχέδιο Ασφάλειας και Υγείας/Φάκελος Ασφάλειας και Υγείας), σύμφωνα με τις κείμενες διατάξεις.
- (9) Για φόρους.
- (10) Για εγγυητικές.
- (11) Ασφάλισης του έργου.
- (12) Προσυμβατικού σταδίου.
- (13) Διάθεσης μέσων ατομικής προστασίας.
- (14) Για επισφαλή έξοδα πάσης φύσεως (π.χ. εξεύρεσης χώρων γραφείων και λοιπών εγκαταστάσεων, χρηματοοικονομικών εξόδων, απαιτήσεως για μελέτες που μπορεί να προκύψουν κατά την πορεία των εργασιών, εκτεταμένες διαφωνίες και απαίτηση ισχυρής νομικής υποστήριξης, απαιτήσεις για μέτρα προστασίας από μη ληφθείσες υπόψη ακραίες επιτόπου συνθήκες, κλοπές μη καλυπτόμενες από ασφάλιση).

(β) Χρονικώς συντηρημένα έξοδα, δηλαδή εξαρτώμενα από τη χρονική διάρκεια της σύμβασης, τα οποία περιλαμβάνουν τις δαπάνες:

- (1) Χρήσεως - λειτουργίας των εργοταξιακών εγκαταστάσεων και ευκολιών (περιλαμβάνει τη χρήση των εγκαταστάσεων και χώρων καθαρών σύμφωνα με τις προβλέψεις των εγκεκριμένων Περιβαλλοντικών Όρων)
- (2) Προσωπικού γενικής επιστάσεως και διοίκησης του Αναδόχου και υπό την προϋπόθεση μόνιμης και αποκλειστικής απασχόλησης στο έργο (σε περίπτωση μη μόνιμης και αποκλειστικής απασχόλησης θα λαμβάνεται υπόψη ο χρόνος

απασχόλησης και η διαθεσιμότητα στο έργο). Ανηγμένες περιλαμβάνονται και οι δαπάνες για προβλεπόμενες νόμιμες αποζημιώσεις. Το επιστημονικό προσωπικό και οι επιστάτες, με εξειδικευμένο αντικείμενο (π.χ. χωματουργικά, τεχνικά, ασφαλτικά) δεν περιλαμβάνονται.

- (3) Νομικής υποστήριξης
- (4) Εξωτερικών τεχνικών συμβούλων με ad hoc μετάκληση
- (5) Για την εκτέλεση των καθηκόντων της παραπάνω κατηγορίας προσωπικού π.χ. χρήση αυτοκινήτων
- (6) Λειτουργίας μηχανημάτων γενικής χρήσης π.χ. γερανοί, οχήματα μεταφοράς προσωπικού
- (7) Μετρήσεων γενικών δεικτών και παραμέτρων που προβλέπονται στους εγκεκριμένους περιβαλλοντικούς όρους και λήψη μέτρων για συμμόρφωση προς αυτούς
- (8) Συντήρησης του έργου για τον προβλεπόμενο χρόνο
- (9) Τόκοι κεφαλαίων κίνησης και γενικότερα χρηματοοικονομικό κόστος
- (10) Το αναλογούν, σε σχέση με τη συμμετοχή του στον κύκλο εργασιών της επιχείρησης, κόστος έδρας επιχείρησης ή/και λειτουργίας κοινοπραξίας

Ο Φόρος Προστιθέμενης Αξίας (Φ.Π.Α) επί των λογαριασμών του Αναδόχου βαρύνει τον Κύριο του Έργου.

Εάν προκύψει ανάγκη εκτέλεσης εργασιών που παρουσιάζουν διαφορετικά χαρακτηριστικά έναντι παρεμφερών προς αυτές εργασιών που περιλαμβάνονται στο παρόν Τιμολόγιο, αποδεκτά όμως σύμφωνα με τους όρους δημοπράτησης, ή εργασιών που επιμετρώνται διαφορετικά, οι εργασίες αυτές είναι δυνατόν να αναχθούν σε άρθρα του παρόντος Τιμολογίου με αναγωγή των μεγεθών τους σύμφωνα με το ακόλουθο παράδειγμα:

- (1) Διάτρητοι σωλήνες στραγγιστηρίων, αγωγοί αποχέτευσης ομβρίων και ακαθάρτων από σκυρόδεμα, PVC κ.λπ.

Για ονομαστική διάμετρο  $D_N$  χρησιμοποιούμενου σωλήνα διαφορετική από τις αναφερόμενες στα υποάρθρα των αντιστοίχων άρθρων του παρόντος Τιμολογίου και για αντίστοιχο υλικό κατασκευής, κατηγορία αντοχής και μέθοδο προστασίας, θα γίνεται αναγωγή του μήκους του χρησιμοποιούμενου σωλήνα σε μήκος σωλήνα της αμέσως μικρότερης στο παρόν Τιμολόγιο ονομαστικής διαμέτρου, με βάση το λόγο:

$$D_N / D_M$$

όπου  $D_N$ : Ονομαστική διάμετρος του χρησιμοποιούμενου σωλήνα

$D_M$ : Η αμέσως μικρότερη διάμετρος σωλήνα που περιλαμβάνεται στο παρόν Τιμολόγιο.

Αν δεν υπάρχει μικρότερη διάμετρος ως  $D_M$  θα χρησιμοποιείται η αμέσως μεγαλύτερη υπάρχουσα διάμετρος.

- (2) Μόρφωση αρμών με προκατασκευασμένες πλάκες τύπου FLEXCELL ή αναλόγου

Για πάχος  $D_N$  χρησιμοποιούμενης πλάκας μεγαλύτερο από το πάχος της συμβατικής πλάκας του παρόντος τιμολογίου (12 mm), θα γίνεται αναγωγή της επιφάνειας της χρησιμοποιούμενης πλάκας σε επιφάνεια συμβατικής πλάκας πάχους 12 mm, με βάση το λόγο:

$$D_N / 12$$

όπου  $D_N$ : Το πάχος της χρησιμοποιούμενης πλάκας σε mm.

- (3) Στεγάνωση αρμών με ταινίες τύπου HYDROFOIL PVC

Για πλάτος  $B_N$  χρησιμοποιούμενης ταινίας μεγαλύτερο από το πλάτος της συμβατικής ταινίας του παρόντος Τιμολογίου (240 mm), θα γίνεται αναγωγή του μήκους της χρησιμοποιούμενης ταινίας σε μήκος συμβατική ταινίας πλάτους 240 mm, με βάση το λόγο:

$$B_N / 240$$

όπου B<sub>N</sub>: Το πλάτος της χρησιμοποιούμενης ταινίας σε mm

Παρεμφερής πρακτική μπορεί να έχει εφαρμογή και σε άλλες περιπτώσεις άρθρων του παρόντος Τιμολογίου.

Όπου στα επιμέρους άρθρα υπάρχει αναφορά σε ΕΤΕΠ των οποίων έχει αρθεί με απόφαση η υποχρεωτική εφαρμογή, η σχετική αναφορά μπορεί να αντιστοιχίζεται με αναφορά σε ΠΕΤΕΠ ή άλλο πρότυπο που θα περιλαμβάνεται σε σχετικό πίνακα στους γενικούς όρους του παρόντος.

**Οι τιμές μονάδος του παρόντος Τιμολογίου που φέρουν την σήμανση [\*] παραπλεύρως της αναγραφόμενης τιμής σε ΕΥΡΩ δεν συμπεριλαμβάνουν την δαπάνη της καθαρής μεταφοράς των, κατά περίπτωση, υλικών ή προϊόντων.**

**Η Δημοπρατούσα Αρχή θα προσθέτει στις τιμές αυτές την δαπάνη του μεταφορικού έργου, με βάση τα στοιχεία της μελέτης και τις συνθήκες εκτέλεσης του έργου.**

**Για τον προσδιορισμό της ως άνω δαπάνης του μεταφορικού έργου καθορίζονται οι ακόλουθες τιμές μονάδας σε €/m<sup>3</sup>.km**

<b>Σε αστικές περιοχές</b>	
- απόσταση < 5 km	<b>0,28</b>
- απόσταση ≥ 5 km	<b>0,21</b>
<b>Εκτός πόλεως</b>	
· <b>οδοί καλής βατότητας</b>	
- απόσταση < 5 km	<b>0,20</b>
- απόσταση ≥ 5 km	<b>0,19</b>
· <b>οδοί κακής βατότητας</b>	
- απόσταση < 5 km	<b>0,25</b>
- απόσταση ≥ 5 km	<b>0,21</b>
· <b>εργοταξιακές οδοί</b>	
- απόσταση < 3 km	<b>0,22</b>
- απόσταση ≥ 3 km	<b>0,20</b>
<b>Πρόσθετη τιμή για παρατεταμένη αναμονή φορτοεκφόρτωσης (ασφαλτικά, εκσκαφές θεμελίων και χανδάκων, μικρής κλίμακας εκσκαφές)</b>	<b>0,03</b>

**Οι τιμές αυτές έχουν εφαρμογή στον προσδιορισμό της τιμής του αστερίσκου [\*] των άρθρων του παρόντος τιμολογίου των οποίων οι εργασίες επιμετρώνται σε κυβικά μέτρα (m<sup>3</sup>), κατά τον τρόπο που καθορίζεται σε έκαστο άρθρο.**

**Σε καμία περίπτωση δεν εφαρμόζεται συντελεστής επιπλήσματος ή οποιαδήποτε άλλη προσαύξηση και ο υπολογισμός γίνεται με βάση τα επιμετρούμενα m<sup>3</sup> κάθε εργασίας, όπως καθορίζεται στο αντίστοιχο άρθρο.**

**Η δαπάνη του μεταφορικού έργου, όπως προσδιορίζεται στο παρόν τιμολόγιο (NET ΟΔΟ), προστίθεται στην τιμή βάσεως των άρθρων που επισημαίνονται με [\*], και αναθεωρείται με βάση τον εκάστοτε καθοριζόμενο κωδικό αναθεώρησης (δεν προβλέπεται άλλη, ιδιαίτερη αναθεώρηση του μεταφορικού έργου).**

## ΟΜΑΔΑ Α: ΧΩΜΑΤΟΥΡΓΙΚΑ - ΚΑΘΑΙΡΕΣΕΙΣ

### Άρθρο 1<sup>ο</sup>

Σχετ. Α-12 ΚΑΘΑΙΡΕΣΗ ΑΟΠΛΩΝ Ή ΕΛΑΦΡΑ ΟΠΛΙΣΜΕΝΩΝ ΣΚΥΡΟΔΕΜΑΤΩΝ  
(Αναθεωρείται με το άρθρο ΟΙΚ-2227)

Καθαίρεση τεχνικών έργων και τοίχων από άοπλο ή ελαφρώς οπλισμένο σκυρόδεμα (πλέγμα), με ή χωρίς χρήση μηχανικών μέσων, με την μεταφορά των προϊόντων σε οποιαδήποτε απόσταση.

Περιλαμβάνεται η καθαίρεση των στοιχείων από άοπλο ή ελαφρώς οπλισμένο με πλέγμα σκυρόδεμα, η συγκέντρωση, αποκομιδή και απόθεση όλων των προϊόντων που θα προκύψουν αρχικά σε προσωρινές θέσεις και μετά σε χώρους επιτρεπόμενους από τις αρμόδιες Αρχές σε οποιαδήποτε απόσταση. Η καθαίρεση θα γίνει με ιδιαίτερη προσοχή ώστε, εφόσον προβλέπεται από την μελέτη, να είναι δυνατή η ένταξη του διατηρούμενου τμήματος της κατασκευής στην προγραμματιζόμενη νέα.

Στην τιμή μονάδος περιλαμβάνονται:

η δαπάνη τυχόν προσωρινής εναπόθεσης των προϊόντων καθαίρεσης,

η σταλία του μηχανικού εξοπλισμού

ο πλήρης καθαρισμός του χώρου από τα προϊόντα καθαίρεσης.

η αποξήλωση και επανατοποθέτηση αστικού εξοπλισμού από των χώρο των καθαιρέσεων (π.χ. πινακίδων κυκλοφορίας)

Επισημαίνεται ότι η τιμή είναι ανεξάρτητη από την θέση και στάθμη που γίνονται οι εργασίες σε σχέση με την οδό, και ότι ο Ανάδοχος οφείλει να λάβει τα αναγκαία μέτρα για να αποφευχθεί η απόφραξη τυχόν υπαρχόντων τεχνικών και τάφρων της οδού στην περιοχή εκτέλεσης των εργασιών. Κατά τα λοιπά οι εργασίες θα εκτελούνται σύμφωνα με τα οριζόμενα στην ΕΤΕΠ 15-02-01-01.

Τιμή ανά κυβικό μέτρο καθαίρεσης άοπλων ή ελαφρώς οπλισμένων σκυροδεμάτων που μετράται σε όγκο πριν από την καθαίρεση.

<b>ΕΥΡΩ</b>	<b>Ολογράφως:</b>	<b>Δεκαεννιά ευρώ και εβδομήντα λεπτά</b>
	<b>Αριθμητικά:</b>	<b>19,70</b>

### Άρθρο 2<sup>ο</sup>

Α-2 ΓΕΝΙΚΕΣ ΕΚΣΚΑΦΕΣ ΣΕ ΕΔΑΦΟΣ ΓΑΙΩΔΕΣ-ΗΜΙΒΡΑΧΩΔΕΣ  
(Αναθεωρείται με το άρθρο ΟΔΟ-1123Α)

Γενικές εκσκαφές, με την μεταφορά σε οποιαδήποτε απόσταση, εδαφών γαιωδών και ημιβραχωδών οποιασδήποτε συστάσεως, ανεξαρτήτως βάθους, πλάτους και κλίσεως πρανών, σε νέο έργο ή για επέκταση ή συμπλήρωση ή διαπλάτυνση υπάρχοντος, ανεξαρτήτως της θέσης εργασίας και των δυσχερειών που προκαλεί (κοντά ή μακριά, χαμηλά ή υψηλά σχετικά με το υπάρχον έργο), για οποιοδήποτε σκοπό και με οποιοδήποτε εκσκαπτικό μέσο, εν ξηρώ ή με παρουσία νερών, σύμφωνα με την ΕΤΕΠ 02-02-01-00.

Με το άρθρο αυτό τιμολογούνται επίσης οι ακόλουθες εκσκαφές σε εδάφη ανάλογης σκληρότητας:

- ανοιχτών τάφρων για το τμήμα τους πλάτους μεγαλύτερου των 5,00 m μετά της μόρφωσης των πρανών και του πυθμένα τους,
- για τη δημιουργία αναβαθμών προς αγκύρωση των επιχωμάτων,
- τριγωνικών τάφρων μετά της μόρφωσης των πρανών, όταν αυτές κατασκευάζονται στη συνέχεια των γενικών εκσκαφών της οδού,
- για τον καθαρισμό οχετών ύψους και πλάτους μεγαλύτερου των 5,00 m,

- τεχνικών Cut and Cover μετά των μέτρων προσωρινής και μόνιμης αντιστήριξης των πρανών των εκσκαφών εφόσον δεν αποζημιώνονται με άλλο άρθρο αυτού του τιμολογίου
- για τη δημιουργία στομιών σηράγγων και Cut and Cover

Στην τιμή μονάδας περιλαμβάνονται:

- η προσέγγιση μηχανημάτων και μεταφορικών μέσων, η εκσκαφή με οποιοδήποτε μέσο και υπό οποιεσδήποτε συνθήκες,
- η αποστράγγιση των υδάτων, η μόρφωση των παρειών, των πρανών και του πυθμένα της σκάφης και ο σχηματισμός των αναβαθμών
- η διαλογή, φύλαξη, φορτοεκφόρτωση σε οποιοδήποτε μεταφορικό μέσο και η μεταφορά των προϊόντων σε οποιαδήποτε απόσταση για τη χρησιμοποίηση των κατάλληλων στο έργο (π.χ. κατασκευή επιχωμάτων) ή για απόρριψη των ακατάλληλων ή πλεοναζόντων σε επιτρεπόμενες τελικές ή προσωρινές θέσεις
- η εναπόθεση σε τελικές ή ενδιάμεσες θέσεις, η επαναφόρτωση από τις θέσεις των προσωρινών αποθέσεων και η εκφόρτωση σε τελικές θέσεις, καθώς και η διάστρωση και διαμόρφωση των χώρων απόθεσης σύμφωνα με τους περιβαλλοντικούς όρους
- η αντιστήριξη των πρανών εκσκαφή όπου τυχόν αυτή απαιτείται, καθώς και η εκθάμνωση κοπή, εκρίζωση και απομάκρυνση δένδρων, ανεξαρτήτως περιμέτρου κορμού, σε οποιαδήποτε απόσταση.
- η αντιμετώπιση πάσης φύσεως δυσχερειών που προκύπτουν από τη σύγχρονη κυκλοφορία, όπως περιορισμένα μέτωπα και όγκοι εκσκαφών κλπ.
- η συμπίκνωση της σκάφης των ορυγμάτων κάτω από τη "στρώση έδρασης οδοστρώματος" μέχρι του βάθους που λαμβάνεται υπόψη στον καθορισμό της Φέρουσας Ικανότητας Έδρασης (Φ.Ι.Ε), όπως αυτή ορίζεται στην μελέτη, σε βαθμό συμπίκνωσης που να αντιστοιχεί σε ξηρά φαινόμενη πυκνότητα ίση κατ' ελάχιστο με το 90% της πυκνότητας που επιτυγχάνεται εργαστηριακά κατά την τροποποιημένη δοκιμή Proctor (Proctor Modified κατά ΕΛΟΤ EN 13286-2).
- οι πάσης φύσεως σταλίες του μηχανικού εξοπλισμού και των μεταφορικών μέσων
- η επανεπίχωση (με προϊόντα εκσκαφών) των θεμελίων και τάφρων εκτός του σώματος της οδού, που οι εκσκαφές τους αποζημιώνονται με το άρθρο αυτό, όταν δεν υπάρχει απαίτηση συμπίκνωσης

Επισημαίνεται ότι η τιμή είναι γενικής εφαρμογής ανεξάρτητα από την εκτέλεση της εργασίας σε μια ή περισσότερες φάσεις που υπαγορεύονται από το πρόγραμμα εκτέλεσης του έργου ή άλλους τοπικούς περιορισμούς.

Η αποξήλωση ασφαλτοταπήτων, στρώσεων οδοστρώσας σταθεροποιημένων με τσιμέντο, πλακοστρώσεων, δαπέδων από σκυρόδεμα, κρασπεδορείθρων και στερεών έδρασης και εγκιβωτισμού τους, καθώς και πάσης φύσεως κατασκευών που βρίσκονται εντός του όγκου των γενικών εκσκαφών, επιμετρώνται και τιμολογούνται ιδιαίτερα με βάση τα οικεία άρθρα του παρόντος τιμολογίου.

Επιμέτρηση με λήψη αρχικών και τελικών διατομών και μέχρι τα όρια εκσκαφής των εγκεκριμένων συμβατικών σχεδίων και σύμφωνα με το πρωτόκολλο χαρακτηρισμού. Διευκρινίζεται ότι ουδεμία αποζημίωση καταβάλλεται στον Ανάδοχο για τις επί πλέον των προβλεπόμενων από τη μελέτη εκσκαφές εκτός εάν έχει δοθεί ειδική εντολή από την Υπηρεσία.

Τιμή ανά κυβικό μέτρο.

**ΕΥΡΩ Ολογράφως: Δύο ευρώ και ογδόντα λεπτά**  
**Αριθμητικά: 2,80**

### **Άρθρο 3ο**

#### **B-4 ΕΠΙΧΩΜΑΤΑ ΑΠΟ ΚΟΚΚΩΔΗ ΥΛΙΚΑ ΣΕ ΠΕΖΟΔΡΟΜΙΑ ΚΑΙ ΘΕΣΕΙΣ ΤΕΧΝΙΚΩΝ ΕΡΓΩΝ**

##### **B-4.1 Επιχώματα κάτω από τα πεζοδρόμια (Αναθεωρείται με το άρθρο ΟΔΟ-3121.Β)**

Κατασκευή επιχώματος από διαβαθμισμένο θραυστό υλικό λατομείου στις θέσεις διαμόρφωσης πεζοδρομίων, μεταξύ της επιφάνειας της "στρώσης έδρασης οδοστρώματος" και της στάθμης έδρασης των τσιμεντοπλακών ή άλλης τελικής στρώσης πεζοδρομίων, με βαθμό συμπίκνωσης τουλάχιστον 90% της πυκνότητας, που επιτυγχάνεται εργαστηριακά κατά την τροποποιημένη δοκιμή Proctor (Proctor modified κατά ΕΛΟΤ EN 13286-2).

Εκτέλεση των εργασιών σύμφωνα με την ΕΤΕΠ 02-07-01-00 "Κατασκευή επιχωμάτων".

Στην τιμή μονάδος περιλαμβάνονται:

- η προμήθεια του θραυστού υλικού λατομείου και του νερού διαβροχής, και η μεταφορά τους επί τόπου του έργου από οποιαδήποτε απόσταση,
- η σταλία των μεταφορικών μέσων,
- η διάστρωση, μόρφωση, διαβροχή και συμπίκνωση του θραυστού υλικού με μηχανικό εξοπλισμό καταλλήλων διαστάσεων, κατά στρώσεις πάχους έως 30 cm, στον ως άνω βαθμό συμπίκνωσης

Η επιμέτρηση γίνεται επί συμπυκνωμένου όγκου έτοιμης κατασκευής με λήψη αρχικών και τελικών διατομών.

Τιμή ανά κυβικό μέτρο

**ΕΥΡΩ      Ολογράφως:      Εννέα ευρώ και ογδόντα λεπτά**  
**Αριθμητικά:      9,80**

### **Άρθρο 4ο**

#### **Δ-1 ΤΟΜΗ ΟΔΟΣΤΡΩΜΑΤΟΣ ΜΕ ΑΣΦΑΛΤΟΚΟΠΤΗ (Αναθεωρείται με το άρθρο ΟΙΚ-2269(α))**

Τομή οδοστρώματος από ασφαλτοσκυρόδεμα ή άοπλο σκυρόδεμα άοπλο, οποιοδήποτε πάχους, με χρήση ασφαλτοκόπτη, ώστε να αποκλείονται αποξηλώσεις έξω από τα προβλεπόμενα όρια της κοπής και να προφυλάσσεται το παραμένον οδόστρωμα από φθορές κατά τη διάρκεια των εργασιών.

Η αποξήλωση του αποκοπτομένου τμήματος και η απομάκρυνση των προϊόντων καθαίρεσης, τιμολογούνται ως "Εκσκαφή σε έδαφος γαιώδες-ημιβραχώδες"

Τιμή ανά τρέχον μέτρο τομής οδοστρώματος με ασφαλτοκόπτη.

**ΕΥΡΩ      Ολογράφως:      Ένα ευρώ**  
**Αριθμητικώς:      1,00**

### **Άρθρο 5ο**

#### **Άρθρο Σχετ. Α-12 ΚΟΣΤΟΣ ΥΠΟΔΟΧΗΣ ΣΕ ΑΠΟΔΕΚΤΟΥΣ ΧΩΡΟΥΣ, ΤΩΝ ΑΠΟΒΛΗΤΩΝ ΑΠΟ ΕΚΣΚΑΦΕΣ, ΚΑΤΑΣΚΕΥΕΣ ΚΑΙ ΚΑΤΕΔΑΦΙΣΕΙΣ (ΑΕΚΚ)**

(Αναθεωρείται με το άρθρο ΟΙΚ-3811)

Κόστος υποδοχής σε αποδεκτούς χώρους, των αποβλήτων από εκσκαφές, κατασκευές και κατεδαφίσεις (ΑΕΚΚ), σύμφωνα με την υπ' αριθμ. 11 Εγκύκλιο/19-06-2017 Α.ΠΔΝΣγ/ οικ44038/ΦΝ466 του Υπουργείου Υποδομών και Μεταφορών, όπως αυτά καθορίζονται στην ΚΥΑ 36259/1757/Ε103/2010 (1312Β/2010) και εξειδικεύονται με την Εγκύκλιο αρ. πρωτ. οικ 4834/25-1-2013



του ΥΠΕΚΑ. Ως «κόστος υποδοχής σε αποδεκτούς χώρους» νοείται το κόστος χρήσης του συγκεκριμένου χώρου από την παράδοση των υλικών αυτών και την επέκεινα διαχείρισή τους. Στην τιμή περιλαμβάνεται ο διαχωρισμός των υλικών, το κόστος υποδοχής σε αποδεκτούς χώρους των αποβλήτων στη μονάδα επεξεργασίας ΑΕΚΚ, η κάλυψη των οικονομικών υποχρεώσεων προς τη μονάδα επεξεργασίας ΑΕΚΚ και η λήψη της βεβαίωσης παραλαβής από το διαχειριστή της μονάδας επεξεργασίας ΑΕΚΚ. Η συλλογή, φορτοεκφόρτωση και μεταφορά των υλικών περιλαμβάνεται στα εκάστοτε άρθρα.

**ΕΥΡΩ**      **Ολογράφως: Τρία ευρώ και δύο λεπτά**  
**Αριθμητικά: 3,02**

### Άρθρο 6°

#### B-29 ΚΑΤΑΣΚΕΥΕΣ ΑΠΟ ΣΚΥΡΟΔΕΜΑ

Κατασκευές τεχνικών έργων κάθε είδους και οποιουδήποτε ανοίγματος και ύψους από σκυρόδεμα που παρασκευάζεται σε μόνιμο ή εργοταξιακό συγκρότημα παραγωγής, με θραυστά αδρανή λατομείου κατάλληλης κοκκομέτρησης και διαστάσεων μέγιστου κόκκου, τσιμέντο κατάλληλης κατηγορίας, αντοχής και ποσότητας, ως και τα τυχόν αναγκαία ρευστοποιητικά, υπερρευστοποιητικά, αερακτικά, σταθεροποιητικά κλπ. πρόσμικτα.

Στις τιμές μονάδας των κατασκευών από σκυρόδεμα περιλαμβάνονται:

- η προμήθεια και μεταφορά από οποιαδήποτε απόσταση, των πάσης φύσεως υλικών παρασκευής εργοταξιακού σκυροδέματος, η προμήθεια και μεταφορά στην εκάστοτε θέση σκυροδέτησης ετοιμού σκυροδέματος,
- η προσκόμιση, τοποθέτηση, χρήση και απομάκρυνση μετά το τέλος των εργασιών των πάσης φύσεως απαιτούμενων ικριωμάτων, ξυλοτύπων ή σιδηροτύπων (επιπέδων, καμπύλων ή στρεβλών επιφανειών), καθώς και ειδικών συστημάτων και εξοπλισμού που απαιτούνται κατά περίπτωση (συστήματα προκατασκευής, προώθησης, προβολο-δόμησης, αναρριχόμενοι σιδηρότυποι κλπ),
- τα πάσης φύσεως μηχανήματα και εξοπλισμός και μέσα για την παραγωγή, μεταφορά, άντληση, ανύψωση, καταβίβαση, ανάμειξη, δόνηση κλπ. τοθ σκυροδέματος
- η διαμόρφωση των ικριωμάτων, των ξυλοτύπων, των φορέων για προώθηση και προβολοδόμηση καθώς
- η μερική ή ολική απώλεια των σωμάτων διαμόρφωσης κιβωτιομόρφων, κυλινδρικών ή άλλης μορφής κενών,
- η επεξεργασία των κατασκευαστικών αρμών.
- η συντήρηση του σκυροδέματος με οποιοδήποτε μέσο (λινάτσες, χημικά υγρά κ.λ.π.) μέχρι τη σκλήρυνσή του,

Επίσης περιλαμβάνονται, ανηγμένες στις τιμές μονάδας:

- οι δαπάνες των αναγκαίων μελετών σύνθεσης σκυροδέματος,
- οι δαπάνες των μελετών της κατασκευαστικής μεθόδου, των βοηθητικών εγκαταστάσεων και των πάσης φύσεως ικριωμάτων (πλην των μελετών που αφορούν στις μεθόδους προβολοδόμησης, προώθησης και προωθούμενων αυτοφερομένων δοκών),
- η δαπάνη δειγματοληψιών, ελέγχων, δοκιμών και μετρήσεων,
- οι δαπάνες δημιουργίας ανοιγμάτων στα ικριώματα κατά τη σκυροδέτηση φορέα γεφυρών διαστάσεων 4,50 x 10,00 m ανά κλάδο για τη διέλευση της κυκλοφορίας
- η πρόσδοση στο χρησιμοποιούμενο σκυρόδεμα, εκτός από τη θλιπτική αντοχή, χαρακτηριστικών που εξασφαλίζουν τον προβλεπόμενο από την μελέτη τύπο του επιφανειακού τελειώματος, βάσει του οποίου θα γίνεται η αποδοχή ή η απόρριψη της κατασκευής, που εκτελέσθηκε (προσαρμογή κοκκομετρικής διαβάθμισης αδρανών, προσθήκη καταλλήλων προσμίκτων κλπ).

Η επιμέτρηση του σκυροδέματος θα γίνεται για κάθε κατηγορία κατασκευών σε πραγματικούς όγκους, σύμφωνα με τη μελέτη, μη αφαιρουμένων των οπλισμών, των σωλήνων προεντάσεως (σε περίπτωση προεντεταμένου σκυροδέματος) ή των κενών διέλευσης αγωγών, των γραμμικών σκοτιών διατομής μέχρι 10 cm<sup>2</sup> και των επιφανειακών εσοχών βάθους μέχρι 5 cm, αφαιρουμένων όμως των κενών που διαμορφώνονται με σκοπό τη μείωση του όγκου του σκυροδέματος.

Η επιμέτρηση του σκυροδέματος που διαστρώνεται χωρίς τη χρήση ξυλοτύπων, θα γίνεται με βάση τις διαστάσεις των σχεδίων της μελέτης, χωρίς να επιμετράται ο τυχόν επιπλέον όγκος που διαστρώθηκε λόγω έλλειψης ξυλοτύπων.

Όπου στα άρθρα του σκυροδέματος αναφέρεται το ύψος από το έδαφος, νοείται το ύψος του κάτω πέλματος του φορέα από τη φυσική επιφάνεια του εδάφους και όχι την τυχόν διαμορφούμενη μετά από εκσκαφή.

Οι τιμές των κατασκευών από σκυρόδεμα του παρόντος Τιμολογίου είναι γενικής εφαρμογής και δεν εξαρτώνται από το μέγεθος αυτών, την ολοκλήρωσή τους σε μία ή περισσότερες φάσεις (τμηματική

εκτέλεση) ή τυχόν τοπικούς περιορισμούς και δυσχέρειες (εξασφάλιση της κυκλοφορίας κατά την διάρκεια της κατασκευής, στενότητα χώρου, προστασία γειτονικών κατασκευών, δυσχέρειες προσέγγισης του σκυροδέματος, σκυροδέτηση υπό ακραίες καιρικές συνθήκες κλπ).

Οι εργασίες θα εκτελούνται σύμφωνα με τις ακόλουθες ΕΤΕΠ, στο μέτρο που εκάστη αφορά τον κάθε τύπο κατασκευής:

01-01-01-00:	Παραγωγή και μεταφορά σκυροδέματος
01-01-02-00:	Διάστρωση και συμπίκνωση σκυροδέματος
01-01-03-00:	Συντήρηση σκυροδέματος
01-01-04-00:	Εργοταξιακά συγκροτήματα παραγωγής σκυροδέματος
01-01-05-00:	Δομητική συμπίκνωση σκυροδέματος
01-01-07-00:	Σκυροδετήσεις ογκωδών κατασκευών
01-03-00-00:	Ικριώματα
01-04-00-00:	Καλούπια κατασκευών από σκυρόδεμα (τύποι)
01-05-00-00:	Διαμόρφωση τελικών επιφανειών σε έγχυτο σκυρόδεμα χωρίς χρήση επιχρισμάτων

Τιμή ανά κυβικό μέτρο έτοιμης κατασκευής από σκυρόδεμα

Άρθρο Β-29.3.1 Κατασκευή ρείθρων, τραπεζοειδών τάφρων, στρώσεων προστασίας στεγάνωσης γεφυρών κλπ με σκυρόδεμα C16/20  
(Αναθεωρείται με το άρθρο ΟΔΟ-2532)

Κατασκευή κρασπέδων, ρείθρων, επενδεδυμένων τραπεζοειδών και τριγωνικών τάφρων, κοιτοστρώσεων, επενδύσεων κοίτης ρεμάτων, τοίχων που δεν ανήκουν στην κατηγορία "λεπτοτοίχων", στρώσεων προστασίας στεγάνωσης γεφυρών κ.λ.π. με σκυρόδεμα C16/20 άοπλο ή ελαφρώς οπλισμένο.

**ΕΥΡΩ Ολογράφως: Ενενήντα τέσσερα ευρώ και είκοσι λεπτά**  
**Αριθμητικά: 94,20**

### Άρθρο 7ο

Άρθρο Β-51 ΠΡΟΧΥΤΑ ΚΡΑΣΠΕΔΑ ΑΠΟ ΣΚΥΡΟΔΕΜΑ  
(Αναθεωρείται με το άρθρο ΟΔΟ-2921)

Τοποθέτηση προκατασκευασμένων κρασπέδων από σκυρόδεμα κατηγορίας C20/25, διατομής πλάτους 0,15 m και ύψους 0,25 έως 0,30 m, σύμφωνα με τα σχέδια λεπτομερειών της μελέτης, με απότμηση, ευθυγράμμιση ή καμπύλη, κατά ΕΛΟΤ EN 1340, προς κατασκευή νησίδων ασφαλείας, πεζοδρομίων, κόμβων κ.λ.π., τα οποία θα παρασκευάζονται σε βιομηχανική εγκατάσταση με δόνηση και συμπίεση, αποκλεισμένης της παρασκευής τους επί τόπου του έργου με αυτοσχέδιους ξυλότυπους.

Εκτέλεση εργασιών σύμφωνα με την ΕΤΕΠ 05-02-01-00 "Κράσπεδα, ρείθρα και τάφροι ομβρίων καταστρώματος οδών επενδεδυμένες με σκυρόδεμα".

Στην τιμή μονάδας περιλαμβάνονται:

- η προμήθεια και μεταφορά των κρασπέδων και όλων των απαιτούμενων υλικών πλην του σκυροδέματος της βάσης έδρασης,
- η τοποθέτησή τους σε ευθυγραμμία ή καμπύλη στις προβλεπόμενες θέσεις από τα σχέδια οριζοντιογραφικά και υψομετρικά, με χρήση τεμαχίων μήκους όχι μικρότερου των 0,50 m, με λεία επιφάνεια, η στερέωση των κρασπέδων με κατασκευή πίσω από αυτά συνεχούς πρίσματος διατομής 0,10x0,20 m από σκυρόδεμα κατηγορίας C8/10, ο εγκιβωτισμός τους και η αρμολόγησή τους με τσιμεντοκονία αναλογίας 650 kg τσιμέντου ανά m<sup>3</sup> άμμου.

Τιμή ανά μέτρο μήκους πλήρως τοποθετημένου κρασπέδου χωρίς την βάση έδρασή του, η οποία επιμετράται ιδιαίτερος.

**ΕΥΡΩ Ολογράφως: Εννέα ευρώ και εξήντα λεπτά**  
**Αριθμητικά: 9,60**

### **Άρθρο 8ο**

ΣΧΕΤ. Β-52 ΠΛΑΚΟΣΤΡΩΣΕΙΣ ΠΕΖΟΔΡΟΜΙΩΝ, ΝΗΣΙΔΩΝ ΚΛΠ  
(Αναθεωρείται με το άρθρο ΟΔΟ-2922)

Πλακόστρωση πεζοδρομίων (συμπεριλαμβανομένης της όδευσης τυφλών και των διαβάσεων ΑΜΕΑ σύμφωνα με τα σχέδια της μελέτης), νησίδων κλπ, με τσιμεντόπλακες κατά ΕΛΟΤ EN 1339, διαστάσεων 0,40 x 0,40 m, πάχους 3,5 έως 5 cm, αντισιδηρές, χρώματος γκρι τύπου επεξεργασμένη πέτρα ή κίτρινες ανάγλυφες οδηγού τυφλών – αλλαγής πορείας ή κίτρινες ανάγλυφες ενδείξεως κινδύνου για τις διαβάσεις ΑΜΕΑ, σύμφωνα με την μελέτη και την ΕΤΕΠ 05-02-02-00 “Πλακοστρώσεις - λιθοστρώσεις πεζοδρομίων και πλατειών”

Στην τιμή μονάδας περιλαμβάνονται:

- η προμήθεια και μεταφορά επί τόπου του έργου των τσιμεντοπλακών (χρώματος γκρι επεξεργασμένη πέτρα, χρώματος κίτρινου της όδευσης τυφλών και των διαβάσεων ΑΜΕΑ) και των υλικών στερέωσης και αρμολόγησης,
- η τοποθέτηση των τσιμεντοπλακών, η έδραση επί στρώσεως ασβεστοτσιμεντο-κονιάματος πάχους 2,5 - 3,0 cm, αποτελούμενου από ένα μέρος ασβέστη, πέντε μέρη καθαρής άμμου και 180 kg τσιμέντου ανά m<sup>3</sup>,
- η αρμολόγηση με τσιμεντομαρμαροκονία με (λευκό) τσιμέντο σε αναλογία 650 kg τσιμέντου ανά m<sup>3</sup> μαρμαροκονίας και ο καθαρισμός των αρμών .

Τιμή ανά τετραγωνικό μέτρο έτοιμης πλακοστρώσεως

**ΕΥΡΩ Ολογράφως: Δεκατρία ευρώ και ογδόντα λεπτά**  
**Αριθμητικά: 13,80**

### **Άρθρο 9ο**

Β-30 ΧΑΛΥΒΔΙΝΟΣ ΟΠΛΙΣΜΟΣ ΣΚΥΡΟΔΕΜΑΤΩΝ

Προμήθεια και μεταφορά επί τόπου του έργου χάλυβα οπλισμού σκυροδέματος πάσης φύσεως κατασκευών, μορφής διατομών και κατηγορίας σύμφωνα με την μελέτη, διαμόρφωσή του σύμφωνα με την μελέτη, προσέγγιση στην θέση ενσωμάτωσης με οποιοδήποτε μέσον και τοποθέτησή του σύμφωνα με τα σχέδια οπλισμού. Εκτέλεση εργασιών σύμφωνα με την ΕΤΕΠ 01-02-01-00 “Χαλύβδινος οπλισμός σκυροδεμάτων”

Η τοποθέτηση του σιδηροοπλισμού θα γίνεται μόνον μετά την παραλαβή του ξυλοτύπου ή της επιφανείας έδρασης του σκυροδέματος (π.χ. υπόστρωμα οπλισμένων δαπέδων κλπ).

Ο χάλυβας οπλισμού σκυροδεμάτων επιμετράται σε χιλιόγραμμα, ανά κατηγορία οπλισμού (χάλυβας B500A, B500C και δομικά πλέγματα) βάσει αναλυτικών Πινάκων Οπλισμού.

Εάν οι πίνακες αυτοί δεν συμπεριλαμβάνονται στην εγκεκριμένη μελέτη του έργου θα συντάσσονται με μέριμνα του Αναδόχου και θα υποβάλλονται στην Υπηρεσία προς έλεγχο και θεώρηση πριν από την έναρξη της τοποθέτησης του οπλισμού.

Οι Πίνακες θα συντάσσονται βάσει των σχεδίων της μελέτης και θα περιλαμβάνουν λεπτομερώς τις διαστάσεις των ράβδων (αναπτύγματα), τις διαμέτρους, τις θέσεις τοποθέτησης και τα μήκη υπερκάλυψης, τα βάρη ανά τρέχον μέτρο κατά διάμετρο, τα επί μέρους και τα ολικά μήκη των ράβδων, τα μερικά βάρη ανά διάμετρο και το ολικό βάρος. Οι ως άνω Πίνακες Οπλισμού, μετά την παραλαβή των οπλισμών, θα υπογράφονται από τον Ανάδοχο και την Υπηρεσία και θα αποτελούν την επιμέτρηση των οπλισμών.

Το ανά τρέχον μέτρο βάρος των ράβδων οπλισμού θα υπολογίζεται με βάση τον πίνακα 3-1 του ΚΤΧ-2008, ο οποίος παρατίθεται στην συνέχεια. Σε καμία περίπτωση δεν γίνεται αποδεκτός ο προσδιορισμός του μοναδιαίου βάρους των ράβδων βάσει ζυγολογίου.

Ονομ. διάμετρος (mm)	Πεδίο εφαρμογής					Ονομ. διατομή (mm <sup>2</sup> )	Ονομ. μάζα/ μέτρο (kg/m)
	Ράβδοι	Κουλούρες και ευθυγραμμισμένα προϊόντα		Ηλεκτρο- συγκολλημένα πλέγματα και δικτυώματα			
		B500C	B500A	B500C	B500A		
5,0		√		√		19,6	0,154
5,5		√		√		23,8	0,187
6,0	√	√	√	√	√	28,3	0,222
6,5		√		√		33,2	0,260
7,0		√		√		38,5	0,302
7,5		√		√		44,2	0,347
8,0	√	√	√	√	√	50,3	0,395
10,0	√		√		√	78,5	0,617
12,0	√		√		√	113	0,888
14,0	√		√		√	154	1,21
16,0	√		√		√	201	1,58
18,0	√					254	2,00
20,0	√					314	2,47
22,0	√					380	2,98
25,0	√					491	3,85
28,0	√					616	4,83
32,0	√					804	6,31
40,0	√					1257	9,86

Στις επιμετρούμενες μονάδες, πέραν της προμήθειας, μεταφοράς επί τόπου, διαμόρφωσης και τοποθέτησης του οπλισμού, περιλαμβάνονται ανηγμένα τα ακόλουθα:

- Η σύνδεση των ράβδων κατά τρόπο στερεό, σε όλες ανεξάρτητα τις διασταυρώσεις και όχι εναλλάξ, με σύρμα πάχους ανάλογα με τη διάμετρο και τη θέση του οπλισμού ή με ηλεκτροσυγκόλληση στην περίπτωση εγχύτων πασσάλων.
- Η προμήθεια του σύρματος πρόσδεσης.
- Η προμήθεια και τοποθέτηση αποστατήρων (spacers) για την εξασφάλιση του προβλεπόμενου από την μελέτη πάχους επικάλυψης του οπλισμού, καθώς και αρμοκλειδών (κατά ISO 15835-2),.
- Οι πλάγιες μεταφορές και η διακίνηση του οπλισμού σε οποιοδήποτε ύψος από το δάπεδο εργασίας.
- Η τοποθέτηση υποστηριγμάτων (καβίλιες, αναβολείς) και ειδικών τεμαχίων ανάρτησης που τυχόν θα απαιτηθούν (εργασία και υλικά).
- Η απομείωση και φθορά του οπλισμού κατά την κοπή και κατεργασία .

Τιμή ανά χιλιόγραμμο σιδηρού οπλισμού τοποθετημένου σύμφωνα με την μελέτη.

B-30.3 Χαλύβδινο δομικό πλέγμα B500C  
(Αναθεωρείται με το άρθρο ΥΔΡ-7018)

**ΕΥΡΩ** Ολογράφως: Ένα ευρώ και δεκαπέντε λεπτά  
Αριθμητικά: 1,15



## **Άρθρο 10ο**

### **B-85      ΠΡΟΣΑΡΜΟΓΗ ΣΤΑΘΜΗΣ ΥΦΙΣΤΑΜΕΝΟΥ ΦΡΕΑΤΙΟΥ ΕΠΙ ΑΝΑΚΑΤΑΣΚΕΥΑΖΟΜΕΝΟΥ ΠΕΖΟΔΡΟΜΙΟΥ**

(Αναθεωρείται με το άρθρο ΟΔΟ-2548)

Αποξήλωση πλαισίου έδρασης καλύμματος υφισταμένου φρεατίου με προσοχή ώστε να μην προσκληθούν ζημιές, προσαρμογή της στάθμης των τοιχωμάτων του φρεατίου με αποξήλωση ή εφαρμογή στρώσεως ισχυρού τσιμεντοκονιαμάτος, πάκτωση του πλαισίου έδρασης στην απαιτούμενη στάθμη με ακρίβεια  $\pm 5$  mm και επιμελής αρμολόγηση με την περιβάλλουσα νέα πλακόστρωση. Οι τσιμεντοκονίες τελικής διαμόρφωσης γύρω από το πλαίσιο έδρασης θα παρασκευάζονται με άμμο θαλάσσης για την αποφυγή ρηγματώσεων, ή, εναλλακτικά, θα εφαρμόζονται εποξειδικά κονιάματα.

Στην τιμή δεν συμπεριλαμβάνονται η αντικατάσταση του καλύμματος και του πλαισίου έδρασής του. Τυχόν απαιτούμενα νέα χυτοσιδηρά καλύμματα, θα επιμετρώνται ιδιαίτερος με βάση τα οικεία άρθρα του τιμολογίου.

Τιμή ανά τεμάχιο πλήρως αποπερατωμένης εργασίας (τεμ), για φρεάτια επιφάνειας καλύμματος έως  $0,50 \text{ m}^2$ . Για μεγαλύτερα φρεάτια η τιμή θα αναπροσαρμόζεται με πολλαπλασιασμό επί τον συντελεστή  $E / 0,50$ , όπου  $E$  είναι η επιφάνεια του φρεατίου βάσει των εξωτερικών διαστάσεων του καλύμματος.

**ΕΥΡΩ      Ολογράφως: Σαράντα ευρώ και τριάντα λεπτά**  
**Αριθμητικά: 40,30**

## **Άρθρο 11ο**

Σχ. ΠΤΥΕ 12.13.01.03

### **ΣΥΝΔΕΣΗ ΥΦΙΣΤΑΜΕΝΗΣ ΥΔΡΟΡΟΗΣ**

(Αναθεωρείται με το άρθρο ΥΔΡ 6620.01)

Επέκταση υφιστάμενης υδρορροής ιδιοκτησίας, με σωλήνα PVC-U, SDR 41, DN 110 mm για την απορροή των ομβρίων έως το ρείθρο.

Στις τιμές μονάδος του παρόντος άρθρου περιλαμβάνονται:

- α. Η προμήθεια, μεταφορά επί τόπου, προσωρινή αποθήκευση, προστασία και πλάγιες μεταφορές των σωλήνων και των δακτυλίων στεγάνωσης ή συγκόλλησης (και της απαιτούμενης προς τούτο κόλλας).
- β. Η διάθεση του απαιτούμενου εξοπλισμού και μέσων για τον χειρισμό και την σύνδεση των σωλήνων.
- γ. Η προσέγγιση των σωλήνων στην θέση τοποθέτησης, οι συνδέσεις των σωλήνων μεταξύ τους, οι συνδέσεις του αγωγού με το ρείθρο της οδού
- δ. Τα ειδικά τεμάχια του αγωγού (γωνίες, ταύ, πώματα κλπ) από PVC

Τιμή ενός μέτρου (μμ) ωφέλιμου αξονικού μήκους, ανά διάμετρο αγωγού και ανά κατηγορία ονομαστικής πίεσης, πλήρως εγκατεστημένου σύμφωνα με τα παραπάνω, και έτοιμου για την πλήρη και κανονική λειτουργία:

**ΕΥΡΩ      Ολογράφως: Τέσσερα Ευρώ**  
**Αριθμητικά: 4,00**

## **Άρθρο 12ο**

B-49 ΧΥΤΟΣΙΔΗΡΑ ΚΑΛΥΜΜΑΤΑΦΡΕΑΤΙΩΝ, ΕΣΧΑΡΕΣ ΥΠΟΝΟΜΩΝ ΚΛΠ  
(Αναθεωρείται με το άρθρο ΥΔΡ - 6752)

Προμήθεια και τοποθέτηση χυτοσιδηρών εσχάρων και καλυμμάτων φρεατίων, με τα αντίστοιχα πλαίσια έδρασης, οποιωνδήποτε διαστάσεων, κατά ΕΛΟΤ EN 124, φέρουσας ικανότητας D400, σύμφωνα με την μελέτη και τα Πρότυπα Κατασκευής Εργων (ΠΚΕ).

Για τις εσχάρες των υπονόμων έχει εφαρμογή η ΕΤΕΠ 08-07-01-01 "Εσχάρες υδροσυλλογής από φαιό χυτοσίδηρο"

Στην τιμή μονάδας περιλαμβάνονται:

- η προμήθεια των χυτοσιδηρών ειδών,
- η μεταφορά τους επί τόπου του έργου, οι φοροεκφορτώσεις με κατάλληλα μέσα (πχ. με χρήση υδραυλικού γερανοβραχίονα),
- η προετοιμασία της επιφανείας έδρασης του πλαισίου, η ρύθμιση της απαιτούμενης τελικής στάθμης του καλύματος ή της εσχάρας με χρήση ανθεκτικών υποθεμάτων και η πάκτωση του πλαισίου έδρασης με ισχυρή τσιμεντοκονία.

Τιμή ανά kg τοποθετημένων χυτοσιδηρών σχαρών, πλαισίων και καλυμμάτων φρεατίων.

ΕΥΡΩ **Ολογράφως: Ένα & σαράντα πέντε λεπτά**  
**Αριθμητικά: 1,45€**

## ΟΜΑΔΑ Γ: ΑΣΦΑΛΤΙΚΑ

### Άρθρο 13°

#### Δ-4 ΑΣΦΑΛΤΙΚΗ ΣΥΓΚΟΛΛΗΤΙΚΗ ΕΠΑΛΕΙΨΗ (Αναθεωρείται με το άρθρο ΟΔΟ-4120)

Συγκολλητική επάλειψη επί ασφαλτικής στρώσης ή επί σκυροδέματος (π.χ. προστασίας μεμβρανών στεγανοποίησης τεχνικών στέψης), με ασφαλτικό διάλυμα τύπου ME-5 ή καθαρή άσφαλτο ή ασφαλτικό γαλάκτωμα ταχείας διάσπασης, ανεξάρτητα από την έκταση και τη μορφή της επιφάνειας, σε υπόγεια και υπαίθρια έργα.

Στην τιμή μονάδας περιλαμβάνονται:

- η προμήθεια της ασφάλτου, του πετρελαίου και του τυχόν απαιτούμενου αντιυδρόφιλου παρασκευάσματος και η μεταφορά τους επί τόπου του έργου από οποιαδήποτε απόσταση,
- η διακίνηση των υλικών και η παρασκευή του ασφαλτικού διαλύματος (θέρμανση, εναποθήκευση, φύλαξη κλπ.), ο καθαρισμός της επιφάνειας που θα προεπαλειφθεί με μηχανικό σάρωθρο και χειρωνακτική υποβοήθηση,
- η μεταφορά και διάχυση του ασφαλτικού διαλύματος ή του γαλακτώματος με αυτοκινούμενο διανομέα ασφάλτου (Federal) και η επαναθέρμανση του διαλύματος πριν από τη διάχυση (όταν απαιτείται).

Τιμή ανά τετραγωνικό μέτρο ασφαλτικής συγκολλητικής επάλειψης.

**ΕΥΡΩ**      **Ολογράφως: Μηδέν & Σαράντα πέντε λεπτά**  
**Αριθμητικά: 0,45**

#### Δ-8 ΑΣΦΑΛΤΙΚΕΣ ΣΤΡΩΣΕΙΣ ΚΥΚΛΟΦΟΡΙΑΣ

Κατασκευή ασφαλτικής στρώσης κυκλοφορίας, σε υπόγεια και υπαίθρια έργα, ανεξάρτητα από την έκταση και τη μορφή της επιφάνειας, με ασφαλτομίγμα παρασκευαζόμενο εν θερμώ σε μόνιμη εγκατάσταση με θραυστά αδρανή υλικά λατομείου, τύπου ΑΣ 12,5 ή ΑΣ 20, σύμφωνα με την εγκεκριμένη μελέτη συνθέσεως και την ΕΤΕΠ 05-03-11-04 "Ασφαλτικές στρώσεις κλειστού τύπου ασφαλτικού σκυροδέματος".

Στην τιμή μονάδας περιλαμβάνονται:

- η παραγωγή ή προμήθεια και μεταφορά των κατάλληλων αδρανών υλικών και της ασφάλτου μέχρι την εγκατάσταση παραγωγής του ασφαλτομίγματος
- η παραγωγή του ασφαλτομίγματος, σύμφωνα με την εγκεκριμένη μελέτη συνθέσεως
- η μεταφορά του θερμού ασφαλτομίγματος επί τόπου, η διάστρωσή του με finisher
- η σταλία των μεταφορικών μέσων
- η κυλίνδρωση του ασφαλτομίγματος (αρχική, ενδιάμεση-εντατική και τελική), ώστε να προκύψει η προδιαγραφόμενη επιφανειακή υφή και ομαλότητα
- η πλήρης συμπίκνωση και επιμελής ισοπέδωση των διαμήκων και εγκάρσιων ενώσεων για την εξάλειψη των επιφανειακών ιχνών.

Στις τιμές μονάδας περιλαμβάνεται και η αξία της ενσωματωμένης ασφάλτου

Τιμή ανά τετραγωνικό μέτρο ασφαλτικής στρώσης κυκλοφορίας, αποδεκτής ποιότητας και χαρακτηριστικών σύμφωνα με την ΕΤΕΠ 05-03-11-04, ανάλογα με το συμπυκνωμένο πάχος της και τον τύπο της χρησιμοποιούμενης ασφάλτου, ως εξής:

### Άρθρο 14°

#### Δ-8.1 Ασφαλτική στρώση κυκλοφορίας συμπυκνωμένου πάχους 0,05 m με χρήση κοινής ασφάλτου (Αναθεωρείται με το άρθρο ΟΔΟ-4521B)

**ΕΥΡΩ**      **Ολογράφως:** Επτά ευρώ και εβδομήντα πέντε λεπτά  
**Αριθμητικά:** 7,75

## **ΟΜΑΔΑ Δ : ΕΡΓΑΣΙΕΣ ΠΡΑΣΙΝΟΥ**

### **Άρθρο 15ο**

#### **Z2      Κόψιμο - εκρίζωση δένδρων**

Εκρίζωση με εκσκαφέα του υπόγειου τμήματος μεγάλων δένδρων, αφού έχει προηγηθεί κοπή, και απομάκρυνση των προϊόντων της εκρίζωσης με φορτηγό αυτοκίνητο προς απόρριψη σε εγκεκριμένη θέση, σύμφωνα με την φυτοτεχνική μελέτη και την ΕΤΕΠ 10-07-01-00. Περιλαμβάνονται οι δαπάνες του απαιτούμενου εργατοτεχνικού προσωπικού, μηχανημάτων και εργαλείων για την εκτέλεση των εργασιών.

**Z2.4**      Εκρίζωση μεγάλων δένδρων περιμέτρου κορμού από 0,91 μέχρι 1,20 m  
Αναθεωρείται με το άρθρο ΠΡΣ 5354

Τιμή ανά τεμάχιο (τεμ)

**ΕΥΡΩ**      **Ολογράφως:**      **Εκατό ευρώ**  
**Αριθμητικά:**      **100,00**

### **Άρθρο 16ο**

#### **Δ1.      Δένδρα**

Προμήθεια καλλωπιστικών δένδρων με τις δαπάνες συσκευασίας, φορτοεκφόρτωσης και μεταφοράς στον τόπο του έργου, τυχόν προσωρινής αποθήκευσης και συντήρησης στο φυτώριο του εργοταξίου, πλαγίων μεταφορών, τυχόν απωλειών κατά την μεταφορά, τις δαπάνες του εργατοτεχνικού προσωπικού και μέσων που θα απασχοληθούν, καθώς και όποια άλλη δαπάνη απαιτείται για την διατήρηση των δένδρων σε αρίστη κατάσταση μέχρι και τη φύτευσή τους, σύμφωνα με την φυτοτεχνική μελέτη και την ΕΤΕΠ 10-09-01-00.

**Δ1.6**      Δένδρα κατηγορίας Δ6  
Αναθεωρείται με το άρθρο ΠΡΣ-5210

Τιμή ανά τεμάχιο (τεμ)

**ΕΥΡΩ**      **Ολογράφως:**      **Ογδόντα ευρώ**  
**Αριθμητικά:**      **80,00**

### **Άρθρο 17ο**

#### **E4      Άνοιγμα λάκκων με χρήση εκσκαπτικού μηχανήματος**

Άνοιγμα λάκκων με χρήση εκσκαπτικού μηχανήματος, καθώς και καθαρισμός και αποκομιδή των υπολειμμάτων ριζών και των αχρήστων υλικών, σύμφωνα με την φυτοτεχνική μελέτη και την ΕΤΕΠ 10-05-01-00. Στην τιμή περιλαμβάνονται όλες οι δαπάνες του απαιτούμενου εργατοτεχνικού προσωπικού, εργαλείων και μέσων για την εκτέλεση της εργασίας.

E2.2 Άνοιγμα λάκκων διαστάσεων 0,70 x 0,70 x 0,70 m  
Αναθεωρείται με το άρθρο ΠΡΣ 5110

Τιμή ανά τεμάχιο (τεμ)

ΕΥΡΩ Ολογράφως: Δύο ευρώ & σαράντα λεπτά  
Αριθμητικά: 2,40

### **Άρθρο 18ο**

#### **E11 Υποστύλωση δένδρων**

Οι εργασίες υποστύλωσης δένδρων θα γίνουν σύμφωνα με την φυτοτεχνική μελέτη και την ΕΤΕΠ 10-05-09-00

##### **E11.1 Υποστύλωση δένδρου με την αξία του πασσάλου**

Αναθεωρείται με το άρθρο ΠΡΣ 5240

Υποστύλωση δέντρου με την αξία πασσάλου ευθυτενούς, αποφλοιωμένου, βαμμένου, πελεκητού στο κάτω άκρο, πισσαρισμένου μέχρι ύψος 0,50 m, από κατάλληλη ξυλεία. Στην τιμή συμπεριλαμβάνονται η αξία και μεταφορά επί τ'όπου του πασσάλου, οι δαπάνες του εργατοτεχνικού προσωπικού, των μικρούλικών και των εργαλείων που θα χρησιμοποιηθούν για την κατακόρυφη έμψηξή του σε βάθος 0,50 m, σε οποιοδήποτε είδος εδάφους, και με οποιαδήποτε κλίση καθώς και η πρόσδεσή του δέντρου σ' αυτόν με κατάλληλο μέσον.

##### **E11.1.1 Για μήκος πασσάλου μέχρι 2,50 m**

Τιμή ανά τεμάχιο (τεμ)

ΕΥΡΩ Ολογράφως: Δύο ευρώ και πενήντα λεπτά  
Αριθμητικά: 2,50

### **Άρθρο 19ο**

#### **ΣΤ4.1.1 Διαμόρφωση κόμης δένδρων ύψους μέχρι 4 m**

Αναθεωρείται με το άρθρο ΠΡΣ 5354

Διαμόρφωση κόμης δέντρου ύψους μέχρι 4 m, σύμφωνα με την φυτοτεχνική μελέτη και την ΕΤΕΠ 10-06-04-01. Στην τιμή μονάδας περιλαμβάνεται η δαπάνη του εργατοτεχνικού προσωπικού, των μηχανημάτων και των εργαλείων που απαιτούνται καθώς και η δαπάνη απομάκρυνσης των προϊόντων κοπής και απόρριψής τους σε οποιαδήποτε απόσταση σε θέσεις που επιτρέπεται.

Τιμή ανά τεμάχιο (τεμ)

ΕΥΡΩ Ολογράφως: Οκτώ ευρώ και εβδομήντα πέντε λεπτά  
Αριθμητικά: 8,75

#### **H9 ΣΥΣΚΕΥΕΣ ΕΛΕΓΧΟΥ ΑΡΔΕΥΣΗΣ**

### **Άρθρο 20ο**

H9.1.3 Βάνες ελέγχου άρδευσης (ηλεκτροβάνες), PN 10 atm, πλαστικές, ευθείας ροής  
Αναθεωρείται με το άρθρο ΗΛΜ 8



Βάνες ελέγχου άρδευσης (ηλεκτροβάνες), ευθείας ροής, με χαμηλές απώλειες, ονομ. πίεσης 10 atm, περιοχής λειτουργίας από 0,7 μέχρι 10 atm, με ή χωρίς μηχανισμό ρύθμισης παροχής (flow controller), εσωτερικής εκτόνωσης, με πηνίο (actuator) 24 V / AC και δυνατότητα χειροκίνητης λειτουργίας.

Προμήθεια βανών και μικροϋλικών, μεταφορά επί τόπου και εργασία τοποθέτησης, σύνδεσης, ρυθμίσεων και δοκιμών, σύμφωνα με την φυτοτεχνική μελέτη και την ΕΤΕΠ 10-08-01-00.

Τιμή ανά τεμάχιο (τεμ)

Άρθρο	Τύπος ηλεκτροβάνας
<b>Χωρίς μηχανισμό ρύθμισης πίεσης</b>	
H9.1.3.3	Φ1 1/2" - απώλειες < 0,3 m στα 20 m <sup>3</sup> /h

**ΕΥΡΩ**      **Ολογράφως:**      **Ογδόντα πέντε ευρώ**  
**Αριθμητικά:**      **85,00**

### **Άρθρο 21ο**

#### **H1      ΣΩΛΗΝΕΣ ΠΟΛΥΑΙΘΥΛΕΝΙΟΥ**

H1.2      Σωλήνες από πολυαιθυλένιο PE 10 atm  
Αναθεωρείται με το άρθρο ΗΛΜ 8

Σωλήνας από πολυαιθυλένιο υψηλής πυκνότητας (HDPE), πίεσης λειτουργίας 10 atm (SDR 13,6), κατά EN 12201-2, ή πολυαιθυλένιο χαμηλής πυκνότητας (LDPE) κατά DIN 8072 για διατομές έως Φ32 mm. Στην τιμή μονάδος περιλαμβάνεται η προμήθεια των σωλήνων, των πάσης φύσεως εξαρτημάτων και μικροϋλικών (καννάβι, τεφλόν κλπ), η μεταφορά, η προσέγγιση, και η εγκατάσταση επιφανειακά ή σε τάφρο, καθώς και οι συνδέσεις, ρυθμίσεις και δοκιμές, σύμφωνα με την φυτοτεχνική μελέτη και την ΕΤΕΠ 10-08-01-00.

Τιμή ανά τρέχον μέτρο (m)

Άρθρο	Ονομαστική διάμετρος (mm)
H1.2.2	Φ 25

**ΕΥΡΩ**      **Ολογράφως:**      **Μηδέν ευρώ και εξήντα πέντε λεπτά**  
**Αριθμητικά:**      **0,65**

### **Άρθρο 22ο**

**H7.2.2 Φίλτρα νερού, σίτας ή δίσκων, πλαστικά, ονομαστικής πίεσης 10 atm**

**Αναθεωρείται με το άρθρο ΗΛΜ 8**

Φίλτρα νερού, σίτας ή δίσκων, ονομαστικής πίεσης 10 atm, από πολυεστέρα ή νάυλον ενισχυμένο με ίνες υάλου, με απώλειες πίεσης στα 120 mesh, σε καθαρό φίλτρο, υπό την μέγιστη παροχή μικρότερες από 0,50 atm.

Προμήθεια επί τόπου του έργου με τα εξαρτήματα σύνδεσης και τα μικροϋλικά, εργασία τοποθέτησης, σύνδεσης, ρυθμίσεων και δοκιμών, σύμφωνα με την φυτοτεχνική μελέτη και την ΕΤΕΠ 10-08-01-00.

Τιμή ανά τεμάχιο (τεμ)

**ΕΥΡΩ**      **Ολογράφως:**      **Πενήντα Ευρώ**  
**Αριθμητικά:**      **50,00**

## **Άρθρο 23ο**

### **H.9.2.2 Προγραμματιστές μπαταρίας απλού τύπου**

Αναθεωρείται με το άρθρο ΗΛΜ 52

Προγραμματιστές μπαταρίας απλού τύπου, 3 εκκινήσεων, κύκλου ποτίσματος 1 - 7 ημερών, με έλεγχο των ηλεκτροβανών με πηνία μανδάλωσης (latching), σε απόσταση τουλάχιστον 20 m μέσω καλωδίου διατομής 1,5 mm<sup>2</sup> και με δυνατότητα εκκίνησης κεντρικής ηλεκτροβάνας.

Προμήθεια και μεταφορά επί τόπου προγραμματιστή με την μπαταρία του και τα πάσης φύσεως εξαρτημάτά του καθώς και εργασία σύνδεσης τοποθέτησης, προγραμματισμού, ελέγχου, ρυθμίσεων, δοκιμών κλπ. σύμφωνα με την μελέτη και την ΕΤΕΠ 10-08-01-00.

Τιμή ανά τεμάχιο (τεμ)

Άρθρο	Ελεγχόμενες ηλεκτροβάνες
H.9.2.2.1	2-4

**ΕΥΡΩ**      **Ολογράφως:**      **Εκατό ευρώ**  
**Αριθμητικά:**      **100,00**

## **Άρθρο 24ο**

### **H.9.2.13 Πλαστικό φρεάτιο ηλεκτροβανών**

Αναθεωρείται με το άρθρο ΗΛΜ 8

Πλαστικό φρεάτιο με καπάκι για υπόγεια τοποθέτηση ηλεκτροβανών (H/B), με τα υλικά εγκιβωτισμού και στεγανοποίησης και την εργασία πλήρους εγκατάστασης (άνοιγμα του λάκκου, διαμόρφωση των τομών για το πέρασμα των σωλήνων, τοποθέτηση άμμου λατομείου στον πυθμένα του λάκκου για την στράγγιση, προσαρμογή του φρεατίου στην στάθμη του εδάφους, επίχωση του λάκκου και κάθε άλλη απαραίτητη εργασία).

Τιμή ανά τεμάχιο (τεμ)

Άρθρο	διαστάσεις / αριθμός H/B
H.9.2.13.4	50X60 cm, 6 H/B

**ΕΥΡΩ**      **Ολογράφως:**      **Σαράντα πέντε ευρώ**  
**Αριθμητικά:**      **45,00**

## **Άρθρο 25ο**

### **H8.2.1 Σταλακτηφόροι Φ6 ή Φ17 mm από πολυαιθυλένιο (PE) με σταλάκτες μακράς διαδρομής με απόσταση σταλακτών 50εκ**

Αναθεωρείται με το άρθρο ΗΛΜ 8

Σταλακτηφόροι Φ16 ή Φ17 mm από πολυαιθυλένιο (PE), με ενσωματωμένους σταλάκτες (κοντούς ή μακρούς), με λαβύρινθο μακράς διαδρομής, με ομοιομορφία παροχής σύμφωνα με τις απαιτήσεις του προτύπου ISO 9261 για σταλάκτες κατηγορίας Α', για πίεση λειτουργίας από 1,00 έως 3,00 atm. Προμήθεια σωλήνων, εξαρτημάτων σύνδεσης και μικροϋλικών, μεταφορά επί

τόπου του έργου, προσέγγιση και πλήρης εγκατάσταση σε τάφρο ή επιφανειακά, σύνδεση, ρυθμίσεις, σύμφωνα με την φυτοτεχνική μελέτη και την ΕΤΕΠ 10-08-01-00.

Δεν περιλαμβάνεται η δαπάνη εκσκαφής και επίχωσης της τάφρου.

Τιμή ανά τρέχον μέτρο (m)

Άρθρο	Αποστάσεις σταλακτών
H8.2.1.1	33 cm
H8.2.1.2	50 cm
H8.2.1.3	75 cm
H8.2.1.4	100 cm
H8.2.1.5	125 cm

**ΕΥΡΩ Ολογράφως: Μηδέν και τριάντα λεπτά**  
**Αριθμητικά: 0,30**

### **Άρθρο 26ο**

#### **Δ7 Προμήθεια κηπευτικού χώματος**

Αναθεωρείται με το άρθρο ΠΡΣ-1710

Προμήθεια κηπευτικού χώματος επί τόπου του έργου, σύμφωνα με την μελέτη και την ΕΤΕΠ 02-07-05-00. Το κηπευτικό χώμα θα είναι γόνιμο, επιφανειακό, εύθρυπτο, αμμοαργιλώδους σύστασης, με αναλογία σε άμμο τουλάχιστον 55 % και κατά το δυνατόν απαλλαγμένο από σβώλους, αγριόχορτα, υπολείμματα ριζών, λίθους μεγαλύτερους των 5 cm και άλλα ξένα ή τοξικά υλικά βλαβερά για την ανάπτυξη φυτών.

Τιμή ανά κυβικό μέτρο (m<sup>3</sup>)

**ΕΥΡΩ Ολογράφως: Οχτώ και πενήντα λεπτά**  
**Αριθμητικά: 8,50**

### **Άρθρο 27ο**

#### **ΣΤ 2.1.5 Άρδευση φυτών με επίγειο ή υπόγειο σύστημα άρδευσης, αυτοματοποιημένο**

Αναθεωρείται με το άρθρο ΠΡΣ 5321

Άρδευση φυτού με επίγειο ή υπόγειο σύστημα άρδευσης (αυτοματοποιημένο), σύμφωνα με την φυτοτεχνική μελέτη και την ΕΤΕΠ 10-06-01-00. Περιλαμβάνεται ο έλεγχος του ποτίσματος και η συντήρηση του επίγειου δικτύου, σε οποιαδήποτε κλίση εδάφους.

Τιμή ανά τεμάχιο (τεμ)

**ΕΥΡΩ Ολογράφως: Μηδέν και σαράντα πέντε δεκάκις χιλιοστά**  
**Αριθμητικά: 0,0045**

## **Άρθρο 28ο**

### **ΣΤ6.1 Βοτάνισμα με τα χέρια**

Αναθεωρείται με το άρθρο ΠΡΣ 5551

Εκρίζωση με τσάπα των ζιζανίων μεταξύ των φυτών ή σε επιφάνειες που δεν έχουν φυτευτεί, απομάκρυνση από τον χώρο του έργου όλων των υλικών που προέκυψαν και απόρριψή τους σε οποιαδήποτε απόσταση, σε θέσεις που επιτρέπουν οι αρμόδιες Αρχές. Περιλαμβάνονται όλες απαιτούμενες δαπάνες του εργατοτεχνικού προσωπικού, των μηχανημάτων και των εργαλείων για την πλήρη εκτέλεση της εργασίας, σύμφωνα με την φυτοτεχνική μελέτη και την ΕΤΕΠ 10-06-06-00.

Τιμή ανά στρέμμα (στρ.)

<b>ΕΥΡΩ</b>	<b>Ολογράφως:</b>	<b>Ενενήντα</b>
	<b>Αριθμητικά:</b>	<b>90,00</b>

## **Άρθρο 29ο**

### **A6 Πλήρωση νησίδων με φυτική γη σε αστικές περιοχές , χωρίς την προμήθεια του υλικού**

Αναθεωρείται με το άρθρο ΠΡΣ 1620

Τοποθέτηση και διάστρωση κηπευτικού χώματος ή φυτικής γης για την συμπλήρωση παραπλεύρων χώρων οδών και πλατειών σε αστικές περιοχές, σύμφωνα με τη μελέτη και την ΕΤΕΠ 02-07-05-00 "Επένδυση πρανών-πλήρωση νησίδων με φυτική γη". Στην τιμή περιλαμβάνονται οι φορτοεκφορτώσεις και οι πλάγιες μεταφορές των υλικών, η σταλία των αυτοκινήτων μεταφοράς, η δαπάνη προετοιμασίας της επιφάνειας υποδοχής, η τοποθέτηση, διάστρωση και ελαφρά συμπύκνωσης της φυτικής γης ή/και του κηπευτικού χώματος και η συντήρησή τους μέχρι τη λήξη του χρόνου συντήρησης του έργου. Ως συντήρηση νοείται η διατήρηση της επιθυμητής στάθμης και μορφής (που τυχόν θα αλλοιωθεί μέσα στο χρόνο συντήρησης), με προσκόμιση και τοποθέτηση συμπληρωματικής ποσότητας φυτικών γαιών ή/και του κηπευτικού χώματος.

Η προμήθεια της φυτικής γης και του κηπευτικού χώματος επιμετρώνται ιδιαίτερα με βάση τα άρθρα Δ7 και Δ8 του Τιμολογίου ΠΡΣ

Τιμή ανά κυβικό μέτρο (m<sup>3</sup>)

<b>ΕΥΡΩ</b>	<b>Ολογράφως:</b>	<b>Δύο και εξήντα λεπτά</b>
	<b>Αριθμητικά:</b>	<b>2,60</b>

## **Άρθρο 30ο**

### **Γ2 Ενσωμάτωση βελτιωτικών εδάφους**

Αναθεωρείται με το άρθρο ΠΡΣ 1620

Ενσωμάτωση ενός ή περισσότερων βελτιωτικών στο υπάρχον έδαφος (όπως τύρφη, οργανοχουμικά, περλίτης κλπ), σε βάθος τουλάχιστον 10 cm, με οποιοδήποτε μέσο, σύμφωνα με την φυτοτεχνική μελέτη και την ΕΤΕΠ 10-05-02-01.

Στην τιμή μονάδας περιλαμβάνονται οι δαπάνες του εργατοτεχνικού προσωπικού, των μηχανημάτων και των εργαλείων που απαιτούνται για την πλήρη ολοκλήρωση της εργασίας. Η προμήθεια των βελτιωτικών εδάφους πληρώνεται ιδιαίτερα.

Τιμή ανά κυβικό μέτρο εδάφους επεξεργασμένου με βελτιωτικά (m<sup>3</sup>)

<b>EYΡΩ</b>	<b>Ολογράφως:</b>	<b>Πέντε</b>
	<b>Αριθμητικά:</b>	<b>5,00</b>

### **Άρθρο 31ο**

#### **Δ10 Προμήθεια τύρφης**

Αναθεωρείται με το άρθρο ΠΡΣ-5340

Προμήθεια επί τόπου του έργου τύρφης, συσκευασμένης, με ένδειξη προέλευσης, τύπου υλικού, όγκου, σύμφωνα με την μελέτη και την ΕΤΕΠ 10-05-02-01. Το προσκομιζόμενο υλικό θα συνοδεύεται από πρόσφατο πιστοποιητικό ελέγχου αναγνωρισμένου εργαστηρίου (χημική ανάλυση).

Τιμή ανά κυβικό μέτρο (m<sup>3</sup>)

<b>EYΡΩ</b>	<b>Ολογράφως:</b>	<b>Σαράντα</b>
	<b>Αριθμητικά:</b>	<b>40,00</b>

### **Άρθρο 32ο**

#### **Δ16 Προμήθεια άμμου χειμάρρου ή ορυχείου**

Αναθεωρείται με το άρθρο ΟΔΟ-1510

Προμήθεια επί τόπου του έργου άμμου από ορυχείο, ποταμό ή χείμαρρο, απ' όπου επιτρέπεται νομίμως η αμμοληψία, καθαρής, απαλλαγμένης χλωριούχου νατρίου και κοκκομετρικής διαβάθμισης 0,25-2,0 mm.

Τιμή ανά κυβικό μέτρο (m<sup>3</sup>)

<b>EYΡΩ</b>	<b>Ολογράφως:</b>	<b>Δεκαπέντε</b>
	<b>Αριθμητικά:</b>	<b>15,00</b>

### **Άρθρο 33ο**

#### **E9.7 Φύτευση φυτών με μπάλα χώματος όγκου 23 - 40 lt**

Αναθεωρείται με το άρθρο ΠΡΣ 5210

Φύτευση φυτών με μπάλα χώματος όγκου 23 - 40 lt, δηλαδή: φύτευση με σωστή τοποθέτηση του φυτού στο λάκκο μέχρι το λαιμό της ρίζας, γέμισμα του λάκκου μέχρι την επιφάνεια του εδάφους, πάτημα του χώματος μέσα στο λάκκο φύτευσης, λίπανση και σχηματισμός λεκάνης άρδευσης και μια άρδευση του με κατάκλυση της λεκάνης, σύμφωνα με την φυτοτεχνική μελέτη και την ΕΤΕΠ 10-05-01-00

Στην τιμή περιλαμβάνονται η αξία του λιπάσματος και του νερού και η δαπάνη απομάκρυνσης όλων των υλικών που θα προκύψουν από τη φύτευση (πέτρες, σακούλες, δοχεία κλπ).



Τιμή ανά τεμάχιο (τεμ)

<b>ΕΥΡΩ</b>	<b>Ολογράφως:</b>	<b>Τέσσερα</b>
	<b>Αριθμητικά:</b>	<b>4,00</b>

## ΟΜΑΔΑ Ε : ΛΟΙΠΑ ΤΕΛΕΙΩΜΑΤΑ

### Άρθρο 34ο

ΠΤΕΕΠ Β.10-1 Καθιστικά με πλάτη, με σκελετό από διαμορφωμένους χαλυβδοσωλήνες και δοκίδες φυσικού ξύλου

Αναθεωρείται με το άρθρο ΟΙΚ 5104

Καθιστικά με σκελετό από διαμορφωμένους χαλυβδοσωλήνες, με κάθισμα αποτελούμενο από τρεις δοκίδες φυσικής ξυλείας διαστάσεων 1,80 x 0,10 x 0,05 m και στοιχείο πλάτης από φυσικό ή συνθετικό ξύλο διαστάσεων 1,80 x 0,20 x 0,05 m, συνδεόμενες με τον μεταλλικό σκελετό με καρόβιδες Φ 6 mm.

Στις τιμές μονάδας περιλαμβάνεται η συσκευασία και αποσυσκευασία των επιμέρους στοιχείων των καθιστικών, η προσωρινή αποθήκευση και φύλαξή τους στο εργοτάξιο, η συναρμολόγηση και στερέωση ή πάκτωσή τους σύμφωνα με τις οδηγίες του προμηθευτή και τα σχέδια λεπτομερειών της μελέτης, τα πάσης φύσεως υλικά που απαιτούνται για την εγκατάστασή τους καθώς και η λήψη μέτρων προστασίας των καθιστικών από φθορές και ρύπανση κατά την εκτέλεση διαφόρων άλλων εργασιών του έργου.

Τιμή ανά τεμάχιο (τεμ)

**ΕΥΡΩ Ολογράφως:** **Εκατόν ενενήντα Ευρώ**  
**Αριθμητικά:** **190,00**

### Άρθρο 35ο

Σχετ. ΠΤΕΕΠ Β-10.1 Τσιμεντένια παγκάκια με ξύλινο κάθισμα και κηπευτικά στις άκρες από υψηλής αντοχής υλικά.

Αναθεωρείται με το άρθρο ΟΙΚ 7111

Τσιμεντένιο παγκάκι (ορθογώνιο) από σκυρόδεμα κατηγορίας C20/25 με διαστάσεις: Μήκος 2,47μ /Υψος 0,40μ /Πλάτος 0,55μ, σύμφωνα με το σχέδιο της μελέτης. Θα τοποθετηθεί διπλή σχάρα οπλισμού T131 στις παρειές και στην βάση του παρτεριού, η οποία θα αγκυρωθεί κατάλληλα στην πλάκα κοιτόστρωσης. Η κοιτόστρωση θα έχει πάχος 10εκ και θα είναι κατασκευασμένη από σκυρόδεμα C20/25 με διπλό πλέγμα οπλισμού T131. Πριν την κατασκευή του παρτεριού θα γίνει εξυγίανση του εδάφους από συμπυκνωμένη στρώση θραυστού υλικού (3Α) πάχους 20εκ και στρώση από σκυρόδεμα καθαριότητας πάχους 10εκ και κατηγορίας C12/15 άοπλο. Κάτω από την κοιτόστρωση θα τοποθετηθεί συνθετική στεγανωτική μεμβράνη από PVC-P. Στο μήκος συμπεριλαμβάνονται δύο κηπευτικοί χώροι στα πλαϊνά διαστάσεων 0,55μΧ0,55Χ0,40 και 0,25Χ0,55Χ0,40, με σύστημα άρδευσης. Στο παγκάκι θα υπάρχει βάση καθίσματος από δοκίδες ξύλου, η κάθε μία από τις οποίες θα έχει διαστάσεις 0,65μ μήκος και 0,05μ πλάτος. Μεταξύ κάθε ξύλινης δοκίδας θα υπάρχει κενό 0,06μ. Θα τοποθετηθούν μεταλλικοί αποστάτες ανάμεσα στα ξύλινα στοιχεία και την τσιμεντένια βάση ώστε να μην έρχεται σε επαφή το ξύλο με το τσιμέντο. Οι κηπευτικοί χώροι θα είναι κατασκευασμένοι από σκυρόδεμα και θα έχουν διαστάσεις ως άνω και στο κέντρο αυτών θα φυτευτεί χαμηλή βλάστηση η οποία θα περιλαμβάνει και αναρριχόμενα φυτά τα οποία θα ντύνουν τις πλευρές τους. Οι επιφάνειες του παγκακιού θα είναι από εμφανές σκυρόδεμα και η τελική επιφάνεια θα βαφεί με ακρυλικό τσιμεντόχρωμα (νερού για εξωτερική χρήση). Στην τιμή συμπεριλαμβάνονται όλα τα υλικά και τα μικρούλικα που απαιτούνται, η προμήθειά τους επί τόπου του έργου και η εργασία.

Τιμή για ένα πλήρως κατασκευασμένο και λειτουργικό τεμάχιο (τεμ)

**ΕΥΡΩ Ολογράφως:** **Εξακόσια Ευρώ**  
**Αριθμητικά:** **600,00**

## **Άρθρο 36ο**

Σχετ. ΠΤΕΕΠ Β-10.1 Στρόγγυλο παγκάκι από σκυρόδεμα με ξύλινο καθιστικό και χώρο πρασίνου στο κέντρο.  
Αναθεωρείται με το άρθρο ΟΙΚ 7111

Στρόγγυλο παγκάκι από σκυρόδεμα με διαστάσεις: Διάμετρος Βάσης 2,63μ, ύψος 0,58μ., πάχος 0,20μ. Στο συγκεκριμένο παγκάκι θα κατασκευαστεί οριζόντιος δακτύλιος, ο οποίος θα βρίσκεται σε ύψος 0,29μ από το έδαφος, θα έχει πάχος 0,15μ και το υλικό του θα είναι οπλισμένο σκυρόδεμα κατηγορίας C25/30, σύμφωνα με το σχέδιο της μελέτης. Θα τοποθετηθεί διπλή σχάρα οπλισμού Φ10/200 στον κορμό και στην πλάκα του δακτυλίου, η οποία θα αγκυρωθεί κατάλληλα στην πλάκα κοιτόστρωσης. Η κοιτόστρωση θα έχει πάχος 10εκ και θα είναι κατασκευασμένη από σκυρόδεμα C25/30 με διπλό πλέγμα οπλισμού Φ10/200. Πριν την κατασκευή του παρτεριού θα γίνει εξυγίανση του εδάφους από συμπυκνωμένη στρώση θραυστού υλικού (3Α) πάχους 20εκ και στρώση από σκυρόδεμα καθαριότητας πάχους 10εκ και κατηγορίας C12/15 άοπλο. Κάτω από την κοιτόστρωση και στην εσωτερική πλευρά του τοιχίου θα τοποθετηθεί συνθετική στεγανωτική μεμβράνη από PVC-P. Στις ακμές θα γίνει διαμόρφωση φαλτσογωνιών, με χρήση ξύλινων ή πλαστικών πηχίσκων διατομής έως 75x75 mm, οι οποίοι στερεώνονται στους ξυλοτύπους. Η συνολική διάμετρος του καθιστικού θα φτάνει τα 3,63μ. Η βάση αποτελείται ομοίως από οπλισμένο σκυρόδεμα κατηγορίας C20/25, στο οποίο θα υπάρχει επικάλυψη από κόκκινο διακοσμητικό τούβλο επένδυσης εξωτερικού χώρου. Στο κέντρο της κατασκευής θα τοποθετηθεί κηπευτικό χώμα, σύστημα άρδευσης και διάφορα φυτά, κατόπιν υποδείξεως της υπηρεσίας. Οι επιφάνειες του παγκακιού θα είναι από εμφανές σκυρόδεμα και η τελική επιφάνεια θα βαφεί με ακρυλικό τσιμεντόχρωμα (νερού για εξωτερική χρήση). Στην τιμή συμπεριλαμβάνονται όλα τα υλικά και τα μικρούλικά που απαιτούνται, η προμήθειά τους επί τόπου του έργου και η εργασία τοποθέτησης.

Τιμή για ένα πλήρως κατασκευασμένο και λειτουργικό τεμάχιο (τεμ)

**ΕΥΡΩ Ολογράφως: Δύο Χιλιάδες Ευρώ**  
**Αριθμητικά: 2.000,00**

## **Άρθρο 37ο**

Σχετ. ΠΤΕΕΠ Β-10.1 Χώρος αναψυχής αποτελούμενος από 4 τυπικά παγκάκια από υψηλής αντοχής υλικά και χώρο πρασίνου ενδιάμεσά τους.  
Αναθεωρείται με το άρθρο ΟΙΚ 7111

Σύνθεση από 4 καθιστικά με σκελετό από διαμορφωμένους χαλυβδοσωλήνες, με κάθισμα αποτελούμενο από τρεις δοκίδες φυσικής ξυλείας διαστάσεων 1,20 x 0,10 x 0,05 m και στοιχείο πλάτης από φυσικό ή συνθετικό ξύλο διαστάσεων 1,20 x 0,20 x 0,05 m, συνδεδεμένες με τον μεταλλικό σκελετό με καρόβιδες Φ 6 mm. Στο ενδιάμεσο θα υπάρχει υπερυψωμένο παρτέρι από οπλισμένο σκυρόδεμα κατηγορίας C20/25 διαστάσεων Μήκος 3.25μ /Πλάτος 0,50μ /Υψος 0,45μ, μέσα στο οποίο θα τοποθετηθεί κηπευτικό χώμα, σύστημα άρδευσης και διάφορα φυτά, κατόπιν υποδείξεως της υπηρεσίας, σύμφωνα με το σχέδιο της μελέτης. Θα τοποθετηθεί διπλή σχάρα οπλισμού T131 στις παρειές και στην βάση του παρτεριού, η οποία θα αγκυρωθεί κατάλληλα στην πλάκα κοιτόστρωσης. Η κοιτόστρωση θα έχει πάχος 10εκ και θα είναι κατασκευασμένη από σκυρόδεμα C20/25 με διπλό πλέγμα οπλισμού T131. Πριν την κατασκευή του παρτεριού θα γίνει εξυγίανση του εδάφους από συμπυκνωμένη στρώση θραυστού υλικού (3Α) πάχους 20εκ και στρώση από σκυρόδεμα καθαριότητας πάχους 10εκ και κατηγορίας C12/15 άοπλο. Κάτω από την κοιτόστρωση και στην εσωτερική πλευρά του τοιχίου θα τοποθετηθεί συνθετική στεγανωτική μεμβράνη από PVC-P. Στην τιμή συμπεριλαμβάνονται όλα τα υλικά και τα μικρούλικά που απαιτούνται, η προμήθειά τους επί τόπου του έργου και η εργασία τοποθέτησης.

Τιμή για ένα πλήρως κατασκευασμένο και λειτουργικό τεμάχιο (τεμ)

<b>ΕΥΡΩ</b>	<b>Ολογράφως:</b>	<b>Χίλια Εκατό Ευρώ</b>
	<b>Αριθμητικά:</b>	<b>1.100,00</b>

### **Άρθρο 38°**

Σχετ. ΠΤΕΕΠ Β-11.9 Επιστήλιος μονός κάδος, 35lt με σταχτοδοχείο, εξωτερικού χώρου  
Αναθεωρείται με το άρθρο ΟΙΚ 5104

Προμήθεια και πλήρης εγκατάσταση επιστήλιου κάδου, αποτελούμενου από έναν κυλινδρικό υποδοχέα χωρητικότητας 35 lt, ανοικτό στο άνω μέρος, με περιμετρικές ενισχυτικές ραβδώσεις και τέσσερες οπές αποστράγγισης στον πυθμένα, σταχτοδοχείο από γαλβανισμένο χαλυβδόφυλλο και διακοσμητικό στυλίσκο στήριξης, βαμμένο όλων με σφυρήλατη ηλεκτροστατική βαφή με πούδρα πολυεστερικής βάσεως.

Τιμή ανά τεμάχιο (τεμ)

<b>ΕΥΡΩ</b>	<b>Ολογράφως:</b>	<b>Διακόσια τριάντα ευρώ</b>
	<b>Αριθμητικά:</b>	<b>230,00</b>

### **Άρθρο 39°**

Σχετ. ΠΤΕΟ Β-30.1 Μεταλλικός οριοδείκτης σταθερός  
Αναθεωρείται με το άρθρο ΟΔΟ 2611

Μεταλλικός οριοδείκτης από γαλβανισμένο χαλύβδινο σωλήνα μόνιμης εγκατάστασης με τα παρακάτω χαρακτηριστικά: διαστάσεις Φ76 χιλ. Χ 600 χιλ. ύψος, κατάλληλος για μόνιμη εγκατάσταση, βαμμένος με ηλεκτροστατική βαφή φούρνου, χρώματος μαύρου με κίτρινη ανακλαστική ταινία σε 2 ύψη για να είναι ευδιάκριτος από απόσταση, χαλύβδινος με εσωτερικά νεύρα για μεγαλύτερη αντοχή και βάση με 3 τρύπες για εγκατάσταση στο πεζοδρόμιο. Στην τιμή περιλαμβάνεται η προμήθεια και η εργασία για την τοποθέτηση καθώς και ότι άλλα εργαλεία ή μικρουλικά απαιτούνται για αυτή.

Τιμή ανά τεμάχιο (τεμ)

<b>ΕΥΡΩ</b>	<b>Ολογράφως:</b>	<b>Είκοσι πέντε ευρώ</b>
	<b>Αριθμητικά:</b>	<b>25,00</b>

Σέρρες, Ιανουάριος 2025

ΟΙ ΣΥΝΤΑΞΑΝΤΕΣ

Η ΑΝΑΠΛ. Δ/ΝΤΡΙΑ Τ.Υ.Δ.

Η ΠΡΟΪΣΤΑΜΕΝΗ ΤΟΥ ΤΜΗΜΑΤΟΣ  
ΟΙΚΟΔΟΜΙΚΩΝ ΕΡΓΩΝ - ΕΡΓΩΝ  
ΟΔΟΠΟΪΑΣ-ΥΔΡΑΥΛΙΚΩΝ ΕΡΓΩΝ &  
ΥΠΗΡΕΣΙΩΝ

ΜΑΡΙΝΑΚΗ ΑΙΚΑΤΕΡΙΝΗ  
ΠΟΛΙΤΙΚΟΣ ΜΗΧΑΝΙΚΟΣ Α'β

ΜΑΡΙΝΑΚΗ ΑΙΚΑΤΕΡΙΝΗ  
ΠΟΛΙΤΙΚΟΣ ΜΗΧΑΝΙΚΟΣ Α'β

ΒΑΔΙΑΚΑΣ ΠΟΛΥΧΡΟΝΗΣ  
ΠΟΛΙΤΙΚΟΣ ΜΗΧΑΝΙΚΟΣ Β'β

ΣΙΤΖΙΜΗ ΜΑΡΙΑ  
ΓΕΩΠΟΝΟΣ Α'β



ΕΛΛΗΝΙΚΗ ΔΗΜΟΚΡΑΤΙΑ  
ΝΟΜΟΣ ΣΕΡΡΩΝ  
ΔΗΜΟΣ ΣΕΡΡΩΝ

ΕΡΓΟ: «Έργα Αστικής  
Αναζωογόνησης Δήμου  
Σερρών(Φάση II)»

ΧΡΗΜΑΤΟΔΟΤΗΣΗ: Πρόγραμμα «Κεντρική  
Μακεδονία 2021-2027, το  
οποίο συγχρηματοδοτείται  
από το Ευρωπαϊκό Ταμείο

ΠΡΟΥΠΟΛΟΓΙΣΜΟΣ: 1.600.000,00€  
CPV: 45112700-2

## **ΕΙΔΙΚΗ ΣΥΓΓΡΑΦΗ ΥΠΟΧΡΕΩΣΕΩΝ**

## **ΠΕΡΙΕΧΟΜΕΝΑ**

- Άρθρο 1ο: Αντικείμενο Ειδικής Συγγραφής Υποχρεώσεων  
Άρθρο 2ο: Αντικείμενο της εργολαβικής σύμβασης  
Άρθρο 3ο: Εφαρμοστέα νομοθεσία  
Άρθρο 4ο: Υπογραφή σύμβασης κατασκευής  
Άρθρο 5ο: Γενικές υποχρεώσεις του αναδόχου  
Άρθρο 6ο: Διεύθυνση του έργου από πλευράς αναδόχου  
Άρθρο 7ο: Πρόγραμμα κατασκευής του έργου  
Άρθρο 8ο: Πρόγραμμα ποιότητας έργων (Π.Π.Ε.)  
Άρθρο 9ο: Διοίκηση του έργου – ΠΑΡΑΚΟΛΟΥΘΗΣΗ ΚΑΙ ΕΠΙΒΛΕΨΗ ΕΡΓΩΝ ΚΑΤΩ ΤΩΝ ΟΡΙΩΝ  
Άρθρο 10ο: Κοινοποίηση στον ανάδοχο-εκπροσώπηση  
Άρθρο 11ο: Απαιτούμενα μέτρα ασφάλειας και υγείας στο εργοτάξιο.  
Άρθρο 12ο: Ημερολόγιο έργου  
Άρθρο 13ο: Προθεσμίες – ποινικές ρήτρες  
Άρθρο 14ο: Προκαταβολή - πριμ  
Άρθρο 15ο: Επιμετρήσεις  
Άρθρο 16ο: Λογαριασμοί  
Άρθρο 17ο: Απολογιστικές εργασίες  
Άρθρο 18ο: ΑΝΑΘΕΩΡΗΤΙΚΗ ΠΕΡΙΟΔΟΣ ΓΙΑ ΤΙΣ ΒΑΣΙΚΕΣ ΤΙΜΕΣ ΗΜΕΡΟΜΙΣΘΙΩΝ, ΥΛΙΚΩΝ, ΜΙΣΘΩΜΑΤΩΝ ΚΑΙ ΜΗΧΑΝΗΜΑΤΩΝ  
Άρθρο 19ο: ΕΙΔΙΚΑ ΘΕΜΑΤΑ ΤΡΟΠΟΠΟΙΗΣΕΩΝ ΣΥΜΒΑΣΕΩΝ ΚΑΤΑ ΤΗ ΔΙΑΡΚΕΙΑ ΤΟΥΣ. ΑΥΞΟΜΕΙΩΣΕΙΣ ΕΡΓΑΣΙΩΝ – ΝΕΕΣ ΕΡΓΑΣΙΕΣ  
Άρθρο 20ο: Βλάβες στα έργα – ΑΠΟΖΗΜΙΩΣΕΙΣ  
Άρθρο 21ο: Ακαταλληλότητα υλικών – ελαττώματα  
Άρθρο 22ο: Έκπτωση του αναδόχου  
Άρθρο 23ο: Διακοπή εργασιών – διάλυση σύμβασης  
Άρθρο 24ο: Υποκατάσταση – πτώχευση - θάνατος  
Άρθρο 25ο: Κατασκευαστική κοινοπραξία - υπεργολαβία  
Άρθρο 26ο: Μητρώο έργου (όπως κατασκευάστηκε)  
Άρθρο 27ο: Κατασκευαστικά σχέδια –λήψη φωτογραφιών  
Άρθρο 28ο: Εργασίες που εκτελούνται από την Υπηρεσία ή άλλους αναδόχους  
-Φθορές από εγκαταστάσεις και από τον ανάδοχο  
Άρθρο 29ο: Βεβαίωση περάτωσης εργασιών  
Άρθρο 30ο: ΧΡΟΝΟΣ ΥΠΟΧΡΕΩΤΙΚΗΣ ΣΥΝΤΗΡΗΣΗΣ ΤΩΝ ΕΡΓΩΝ  
Άρθρο 31ο: Παραλαβή – Εξουσιοδοτημένη διάταξη  
Άρθρο 32ο: Διοικητική παραλαβή για χρήση  
Άρθρο 33ο: Διαφορές – αίτηση θεραπείας  
Άρθρο 34ο: Ασφάλιση  
Άρθρο 35ο: Ανάλυση κινδύνων και ευθύνες  
Άρθρο 36ο: Τελικές διατάξεις

## **ΑΡΘΡΟ 1ο : ΑΝΤΙΚΕΙΜΕΝΟ ΕΙΔΙΚΗΣ ΣΥΓΓΡΑΦΗΣ ΥΠΟΧΡΕΩΣΕΩΝ**

Το τεύχος της Ειδικής Συγγραφής Υποχρεώσεων περιλαμβάνει τους όρους ως προς τις ισχύουσες διατάξεις του Ν. 4412/2016 «Δημόσιες Συμβάσεις Έργων, Προμηθειών και Υπηρεσιών (προσαρμογή στις Οδηγίες 2014/24/ΕΕ και 2014/25/ΕΕ)» ΦΕΚ 147/8-8-2016 τ. Α', τον Ν. 4782/2021 ΦΕΚ 36/9-03-2021 τ. Α', όλες τις τροποποιήσεις του Ν. 44/12/2016 έως και σήμερα, τους συμβατικούς όρους σύμφωνα με τους οποίους πρόκειται να κατασκευαστεί το ανωτέρω έργο σε συνδυασμό και προς τους υπόλοιπους όρους της διακήρυξης και των λοιπών συμβατικών τευχών και προς τα σχέδια και διαγράμματα της μελέτης και των τυχόν μελετών που θα απαιτηθούν και που θα συντάξει ο Ανάδοχος και θα εγκρίνει η Υπηρεσία, καθώς και της Εργολαβικής Σύμβασης που θα καταρτισθεί και πρόκειται να γίνει η εκτέλεση του έργου.

## **ΑΡΘΡΟ 2ο: ΑΝΤΙΚΕΙΜΕΝΟ ΤΗΣ ΕΡΓΟΛΑΒΙΚΗΣ ΣΥΜΒΑΣΗΣ**

Η μελέτη αφορά την υλοποίηση συγκεκριμένης παρέμβασης (έργου) που στοχεύει στην περιβαλλοντική αναβάθμιση κοινοχρήστων χώρων (πεζοδρομίων) σε τμήματα οδών εντός του αστικού ιστού του Δήμου Σερρών. Πιο συγκεκριμένα η παρέμβαση αφορά περιοχή από τον άξονα Αρχ. Μακαρίου - Νέστωρος Φωκά ανατολικά, έως την οδό Μιαούλη δυτικά και από τον άξονα Κρέσνας - Σταμούλη βόρεια έως τον άξονα Βενιζέλου - Β. Βασιλείου (χωρίς να συμπεριλαμβάνονται οι συγκεκριμένες οδοί) νότια. Τα τμήματα των οδών καθώς και τα μήκη των πεζοδρομίων όπου θα γίνει η ανάπτυξη, φαίνονται αναλυτικά στο συνημμένο σχέδιο της μελέτης του παραρτήματος). Τα συγκεκριμένα οδικά τμήματα ανήκουν στο ρυμοτομικό σχέδιο της πόλης των Σερρών και εντάσσονται στη δικαιοδοσία του Δήμου Σερρών. Η εν λόγω περιοχή βρίσκεται εντός σχεδίου πόλης του Δήμου Σερρών.

## **ΑΡΘΡΟ 3ο : ΕΦΑΡΜΟΣΤΕΑ ΝΟΜΟΘΕΣΙΑ**

Για τη δημοπράτηση του έργου, την εκτέλεση της σύμβασης και την κατασκευή του, εφαρμόζονται οι διατάξεις των παρακάτω νομοθετημάτων:

- Του Ν. 4412/2016 (ΦΕΚ Α' 147) «Δημόσιες Συμβάσεις Έργων, Προμηθειών και Υπηρεσιών (προσαρμογή στις Οδηγίες 2014/24/ΕΕ και 2014/25/ΕΕ)», όπως τροποποιήθηκε με το Ν. 4782/2021 (ΦΕΚ 36/09.03.2021 τεύχος Α') «Εκσυγχρονισμός, απλοποίηση και αναμόρφωση του ρυθμιστικού πλαισίου των δημοσίων συμβάσεων, ειδικότερες ρυθμίσεις προμηθειών στους τομείς της άμυνας και της ασφάλειας και άλλες διατάξεις για την ανάπτυξη, τις υποδομές και την υγεία»,
- Των άρθρων 80-110 του Ν. 3669/2008 (ΦΕΚ Α' 116) «Κύρωση της Κωδικοποίησης της νομοθεσίας κατασκευής δημοσίων έργων» (ΚΔΕ)
- Του Ν. 4278/2014 (ΦΕΚ Α' 157) και ειδικότερα το άρθρο 59 «Άρση περιορισμών συμμετοχής εργοληπτικών επιχειρήσεων σε δημόσια έργα ».
- Του Ν. 4250/2014 «Διοικητικές Απλουστεύσεις - Καταργήσεις, Συγχωνεύσεις Νομικών Προσώπων και Υπηρεσιών του Δημοσίου Τομέα - Τροποποίηση Διατάξεων του π.δ. 318/1992 (ΦΕΚ Α' 161) και λοιπές ρυθμίσεις» (ΦΕΚ Α' 74) και ειδικότερα το άρθρο 1 αυτού.
- Του Ν. 4129/13 (ΦΕΚ Α' 52): «Κύρωση του Κώδικα Νόμων για το Ελεγκτικό Συνέδριο».
- Του Ν. 4013/2011 (ΦΕΚ Α' 204) «Σύσταση ενιαίας Ανεξάρτητης Αρχής Δημοσίων Συμβάσεων και Κεντρικού Ηλεκτρονικού Μητρώου Δημοσίων Συμβάσεων...»
- Του Ν. 3861/2010 (ΦΕΚ Α' 112) «Ενίσχυση της διαφάνειας με την υποχρεωτική ανάρτηση νόμων και πράξεων των κυβερνητικών, διοικητικών και αυτοδιοικητικών οργάνων στο διαδίκτυο "Πρόγραμμα Διαύγεια" και άλλες διατάξεις»
- Του Ν. 3548/2007 (ΦΕΚ Α' 68) «Καταχώριση δημοσιεύσεων των φορέων του Δημοσίου στο νομαρχιακό και τοπικό Τύπο και άλλες διατάξεις».
- Οι διατάξεις του Ν. 2859/2000 (ΦΕΚ Α' 248) «Κύρωση Κώδικα Φόρου Προστιθέμενης Αξίας»

Οι σε εκτέλεση των ανωτέρω διατάξεων εκδοθείσες κανονιστικές πράξεις, καθώς και λοιπές διατάξεις που αναφέρονται ρητά ή απορρέουν από τα οριζόμενα στα συμβατικά τεύχη της παρούσας



εργολαβίας και γενικότερα κάθε διάταξη (Νόμος, Π.Δ., Υ.Α.) και ερμηνευτική εγκύκλιος που διέπει την ανάθεση και εκτέλεση του έργου της παρούσας σύμβασης, έστω και αν δεν αναφέρονται ρητά παραπάνω.

Συμβατικά στοιχεία που δεν είναι προσαρτημένα στη Σύμβαση, αλλά αναγνωρίζονται αμοιβαία ότι ισχύουν είναι:

- Ελληνικό πρότυπο ΕΛΟΤ HD 384
- Οι ισχύοντες Πολεοδομικοί Κανονισμοί (π.χ. Γενικός Οικοδομικός Κανονισμός, Κτιριοδομικός Κανονισμός, Κανονισμός για τη μελέτη και εκτέλεση έργων από οπλισμένο σκυρόδεμα κ.λπ.)
- Ο Κανονισμός Τεχνολογίας Σκυροδέματος και το παράρτημά του που εγκρίθηκε με την απόφαση ΕΔ 2α/01/ΦΝ 310/8-3-85 Υ.Δ.Ε
- Ο Νέος Κανονισμός για τη μελέτη και κατασκευή έργων από σκυρόδεμα που εγκρίθηκε αρχικά με την Δ11ε/0/30123/21-10-91 (ΦΕΚ 1068 Β'/91) και τροποποιήθηκε μεταγενέστερα με την Δ17α/116/4/ΦΝ/429/18-10-00 (ΦΕΚ 1329 Β' /6-11-00) απόφαση του Υ.ΠΕ.ΧΩ.Δ.Ε. και ο Αντισεισμικός Κανονισμός που εγκρίθηκε με την Δ17α/141/3/ΦΝ/275/15-12-99 (ΦΕΚ Β 2184 / 20-12-99) απόφαση του Υ.ΠΕ.ΧΩ.Δ.Ε.
- Το Π.Δ. 778/80 περί μέτρων ασφαλείας κατά την εκτέλεση οικοδομικών εργασιών.
- Το Ν. 1568/85 «Υγιεινή και ασφάλεια των εργαζομένων»
- Το Π.Δ. 1073/81 περί μέτρων ασφαλείας κατά την εκτέλεση εργασιών σε εργοτάξια οικοδομών κ.λπ.
- Το Π.Δ. 305/96 «Ελάχιστες προδιαγραφές ασφάλειας και υγείας που πρέπει να εφαρμόζονται στα προσωρινά ή κινητά εργοτάξια σε συμμόρφωση προς την οδηγία 92/57/ΕΟΚ».
- Το Π.Δ. 34/2022 (ΦΕΚ Α' 93) «Τροποποίηση των παραρτημάτων Ι, ΙΙ και ΙΙΙ του προεδρικού διατάγματος 396/1994 (Α' 220), όπως ισχύει, με σκοπό την προσαρμογή της ελληνικής νομοθεσίας προς τις διατάξεις της οδηγίας (ΕΕ) 2019/1832 της Επιτροπής της 24ης Οκτωβρίου 2019 «για την τροποποίηση των παραρτημάτων Ι, ΙΙ και ΙΙΙ της οδηγίας 89/656/ΕΟΚ του Συμβουλίου όσον αφορά τις καθαρά τεχνικές προσαρμογές» (Ε.Ε. L279/31.10.2019).
- Οι τοπικές δεσμεύσεις (π.χ. αγωγοί και ιστοί των Ο.Κ.Ω.).
- Ο Κώδικας Οδικής Κυκλοφορίας και οι σχετικές διατάξεις.
- Οι Συμβατικοί όροι των εγκεκριμένων με Υπουργικές Αποφάσεις Αναλυτικών Τιμολογίων Οικοδομικών εργασιών, που εγκρίθηκαν με την υπ' αριθ. Δ17α /09 / 136/ΦΝ.437/04 απόφαση του ΥΠΕΧΩ.ΔΕ, και Ηλεκτρομηχανολογικών Εργασιών, που εγκρίθηκαν με την υπ' αριθ. Δ17α/01/93/ΦΝ.437/04 απόφαση του ΥΠΕΧΩ.ΔΕ σε ότι αφορά την περιγραφή των εργασιών και τον τρόπο επιμέτρησής τους, όταν αυτά δεν καθορίζονται στα άρθρα του Τιμολογίου Μελέτης και στα στοιχεία της μελέτης (σχέδια, τεχνικές περιγραφές, τεχνικές προδιαγραφές κ.λπ.). Την Δ17α/04/114/ΦΝ.437/3-8-07 (ΦΕΚ 1584Β') απόφαση του ΥΠΕΧΩ.ΔΕ με την οποία εγκρίθηκε η αναπροσαρμογή και τροποποίηση των ενιαίων τιμολογίων Έργων Οδοποιίας, Υδραυλικών, Λιμενικών, Οικοδομικών και Πρασίνου (εγκύκλιος 25/2007). Σε περίπτωση ασυμφωνίας των συμβατικών όρων με τα συμβατικά τεύχη και στοιχεία της παραγράφου 1 του παρόντος άρθρου, υπερισχύουν τα τελευταία.
- Τα Δελτία Διαπίστωσης Τιμών της Επιτροπής Διαπίστωσης Τιμών Δημοσίων Έργων σε ότι αφορά τα ημερομίσθια του εργατοτεχνικού προσωπικού, προκειμένου να υπολογισθούν τιμές συμπληρωματικών εργασιών και δεν περιλαμβάνονται στο Παράρτημα Τιμολογίου ή να πληρωθούν εργασίες που γίνονται απολογιστικά.

#### **ΑΡΘΡΟ 4ο : ΥΠΟΓΡΑΦΗ ΣΥΜΒΑΣΗΣ ΚΑΤΑΣΚΕΥΗΣ**

Ο μειοδότης είναι υποχρεωμένος, έπειτα από πρόσκληση της Διευθύνουσας Υπηρεσίας να προσέλθει στην έδρα της Διευθύνουσας Υπηρεσίας, προσκομίζοντας την εγγυητική επιστολή που ορίζει η Διακήρυξη, για να υπογράψει την Σύμβαση Εργολαβίας.

Αν ο μειοδότης δεν προσέλθει για την υπογραφή της Σύμβασης μέσα στην προθεσμία που ορίζεται στην ειδική πρόσκληση ή δεν προσκομίσει τις απαιτούμενες εγγυήσεις για την καλή εφαρμογή της Σύμβασης, κηρύσσεται έκπτωτος σύμφωνα με το άρθρο 78 του Ν. 4782/2021.

Στην περίπτωση αυτή, πριν από την έκπτωση, δεν απαιτείται κοινοποίηση ειδικής πρόσκλησης και καταπίπτει υπέρ του έργου η εγγύηση συμμετοχής στη Δημοπρασία ως ειδική ποινή. Η έκπτωση κηρύσσεται με απόφαση της Διευθύνουσας Υπηρεσίας ενώ κατά της απόφασης ο ανάδοχος μπορεί να υποβάλλει ένσταση σε ανατρεπτική προθεσμία δέκα ημερών από την

κοινοποίηση σε αυτόν της απόφασης. Η εμπρόθεσμη υποβολή ένστασης αναστέλλει την έκπτωση ενώ επί της ένστασης αποφαινεται οριστικά η Οικονομική Επιτροπή, ως Προϊστάμενη Αρχή.

Κατά την υπογραφή της Σύμβασης ο Ανάδοχος δηλώνει την έδρα της επιχείρησής του και την ακριβή διεύθυνση της. Είναι υποχρεωμένος να δηλώνει εγγράφως κάθε μελλοντική μεταβολή, μέχρι την πλήρη εκκαθάριση της Εργολαβικής σύμβασης, αλλιώς κάθε κοινοποίηση που γίνεται στην διεύθυνση που έχει αρχικά δηλώσει διατηρεί όλα τα νόμιμα αποτελέσματα της. Ο Ανάδοχος είναι επίσης υποχρεωμένος να δηλώσει εγγράφως για την παραλαβή των εγγράφων, εξουσιοδοτημένο προς τούτο πρόσωπο, κάτοικο της Έδρας της Διευθύνουσας Υπηρεσίας, το οποίο εγκρίνεται από τη Διευθύνουσα Υπηρεσία. Η δήλωση του αναδόχου συνοδεύεται από δήλωση και του εξουσιοδοτούμενου προσώπου ότι αποδέχεται τον γενόμενο διορισμό του και στη συνέχεια κάθε κοινοποίηση προς αυτόν θεωρείται ότι γίνεται στον Ανάδοχο. Αντικατάσταση του προσώπου αυτού είναι δυνατή με ανάλογη εφαρμογή της παραπάνω διαδικασίας. Η αντικατάσταση ισχύει μόνο μετά την αποδοχή του νέου προσώπου από τη διευθύνουσα υπηρεσία. Η Διευθύνουσα Υπηρεσία έχει πάντοτε το δικαίωμα να ζητά την αντικατάστασή του, αν αυτός αρνηθεί την παραλαβή εγγράφων ή απουσιάζει συστηματικά από την έδρα του ή γενικά κριθεί ακατάλληλος. Στην περίπτωση αυτή ο ανάδοχος είναι υποχρεωμένος να ορίσει χωρίς καμιά καθυστέρηση νέο εξουσιοδοτημένο πρόσωπο.

## **ΑΡΘΡΟ 5ο : ΓΕΝΙΚΕΣ ΥΠΟΧΡΕΩΣΕΙΣ ΤΟΥ ΑΝΑΔΟΧΟΥ**

### Μελέτη και γνώση των συνθηκών κατασκευής

Η συμμετοχή στην δημοπρασία με την υποβολή προσφοράς αποτελεί αμάχητο τεκμήριο, ότι ο ανάδοχος έχει επισκεφθεί και ελέγξει τη φύση και την τοποθεσία του έργου και έχει πλήρη γνώση των γενικών και τοπικών συνθηκών κατασκευής αυτού κυρίως σε ότι αφορά τις ιδιαιτερότητες κατασκευής του έργου, τους επιτρεπόμενους χρόνους διακοπής της λειτουργίας των εγκαταστάσεων, τις πάσης φύσης πηγές λήψης υλικών. θέσεις προσωρινής ή οριστικής απόθεσης προϊόντων εκσκαφής, τις μεταφορές, τη διάθεση, διαχείριση και αποθήκευση υλικών, δυνατότητα εξασφάλισης εργατοτεχνικού εν γένει προσωπικού, ύδατος, ηλεκτρικού ρεύματος και οδών προσπέλασης, τις συνθήκες μετεωρολογικές συνθήκες, τις διάφορες διακυμάνσεις της στάθμης των υδάτων των ποταμών, χειμάρρων, παλίρροιας ή παρόμοιες φυσικές συνθήκες στον τόπο των έργων, τη διαμόρφωση και κατάσταση του εδάφους, το είδος, την ποιότητα και ποσότητα των ευρισκομένων στην περιοχή κατάλληλων εκμεταλλεύσιμων υλικών, το είδος και τα μέσα (μηχανήματα, υλικά και υπηρεσίες) που θα απαιτηθούν πριν από την έναρξη και κατά την εκτέλεση των εργασιών και οποιοδήποτε γενικά παράγοντα που δύναται να επηρεάσει τις εργασίες, την πρόοδο, ή το κόστος αυτών σε συνδυασμό με τους όρους της Σύμβασης.

Παράλειψη του Αναδόχου προς ενημέρωσή του με κάθε δυνατή πληροφορία που αφορά στους όρους της σύμβασης, δεν τον απαλλάσσει από την ευθύνη για την πλήρη συμμόρφωσή του προς τις συμβατικές του υποχρεώσεις και δεν προκύπτει για τον Ανάδοχο κανένα δικαίωμα οικονομικής ή άλλης φύσης ή/και παράτασης προθεσμίας εξ αιτίας αυτού του λόγου.

Ο Ανάδοχος είναι υποχρεωμένος να κατασκευάσει το Έργο κατά τους Όρους της Σύμβασης και τις, σύμφωνες προς αυτή και το Νόμο, έγγραφες εντολές των οργάνων της Διευθύνουσας Υπηρεσίας, τηρώντας με ακρίβεια την διάταξη και τις διαστάσεις των διάφορων μερών του έργου όπως προκύπτουν από τα εγκεκριμένα σχέδια και τεύχη της μελέτης.

Οι έγγραφες εντολές που δίνονται από το αρμόδιο Όργανο για συμπλήρωση ή τροποποίηση των στοιχείων της μελέτης, καθώς και η εκτέλεση των εγκεκριμένων συμπληρωματικών εργασιών είναι υποχρεωτικές για τον Ανάδοχο.

Ο Ανάδοχος που δεν εκ πληροί τις υποχρεώσεις του μπορεί να κηρυχθεί έκπτωτος.

Ο Ανάδοχος υποχρεούται να διορθώσει μέσα σε οριζόμενη από τον Φορέα κατασκευής εύλογη προθεσμία τα ελαττώματα του έργου που θα διαπιστωθούν κατά την διάρκεια της κατασκευής και μέχρι την οριστική παραλαβή. Αν η προθεσμία αυτή περάσει άπρακτη, ο Φορέας κατασκευής του έργου μπορεί να εκτελέσει την διόρθωση σε βάρος του Αναδόχου με οποιοδήποτε τρόπο, διατηρώντας πάντοτε το δικαίωμα να κηρύξει τον Ανάδοχο έκπτωτο.

Ο Ανάδοχος δεν δικαιούται σε αποζημίωση ή αύξηση τιμών για μεταβολές στα Έργα που έγιναν χωρίς έγγραφη εντολή έστω κι αν αυτές βελτιώνουν το Έργο. Αν η, χωρίς έγκριση, μεταβολή επιφέρει μείωση ποσοτήτων ή διαστάσεων καταβάλλεται μόνο η αξία των ποσοτήτων των εργασιών που έχουν πράγματι εκτελεστεί, χωρίς αυτό να αποκλείει την εφαρμογή των διατάξεων για κακοτεχνία. Σε επείγουσες περιπτώσεις η διαταγή για τροποποιήσεις ή συμπληρώσεις δίνεται προφορικά στον τόπο των έργων και καταχωρείται στο ημερολόγιο έργου και στη συνέχεια ο

Επιβλέπων ενημερώνει κανονικά την Διευθύνουσα Υπηρεσία προκειμένου αυτή να εκδώσει κανονική διαταγή εντός τριών (3) εργάσιμων ημερών. Αν η διαταγή αυτή τροποποιεί μερικά ή ολικά τις εντολές του Επιβλέποντα, ο Ανάδοχος αποζημιώνεται για τις εργασίες που έχει εκτελέσει σύμφωνα με την εντολή της Επίβλεψης μέχρι την λήψη της εντολής της Διευθύνουσας Υπηρεσίας.

#### Εργατικό δυναμικό & λοιπό προσωπικό, Εξοπλισμός, Εργατική νομοθεσία.

Ο Ανάδοχος υποχρεούται να διαθέσει για το Έργο όλο το απαιτούμενο προσωπικό, υλικά, μηχανήματα, οχήματα, αποθηκευτικούς χώρους, εργαλεία και οποιαδήποτε άλλα μέσα.

Ο Ανάδοχος σε κάθε περίπτωση βαρύνεται με όλες τις απαιτούμενες δαπάνες για την ολοκλήρωση του έργου, όπως είναι οι δαπάνες των μισθών και ημερομίσθιων του προσωπικού, οι δαπάνες όλων των εργοδοτικών επιβαρύνσεων, οι δαπάνες για την μετακίνηση του προσωπικού του, οι δαπάνες των υλικών και της μεταφοράς-διαλογής- φύλαξης-φθοράς τους κλπ, οι δαπάνες λειτουργίας-συντήρησης-απόσβεσης-μίσθωσης μηχανημάτων και οχημάτων, οι φόροι – τέλη – δασμοί - ασφαλιστικές κρατήσεις & επιβαρύνσεις, οι δαπάνες εφαρμογής των σχεδίων κατασκευής, των σταθερών σημείων καταμετρήσεων - δοκιμών - προσπελάσεων προς το έργο και στις θέσεις λήψης υλικών, οι δαπάνες εγκατάστασης και διάλυσης Εργοταξίων, οι δαπάνες αποζημιώσεως ζημιών στο προσωπικό του ή στον Κύριο του Έργου ή σε οποιονδήποτε τρίτο, και γενικά κάθε είδους δαπάνη απαραίτητη για την καλή και έντεχνη εκτέλεση του Έργου.

Ο Ανάδοχος έχει την υποχρέωση για την τήρηση των διατάξεων της εργατικής Νομοθεσίας (όπως αναφέρεται και στο άρθρο 11 της παρούσας), των διατάξεων και κανονισμών για την πρόληψη ατυχημάτων στο προσωπικό του, ή στο προσωπικό του Φορέα του Έργου ή σε οποιονδήποτε τρίτο και για την λήψη μέτρων προστασίας του περιβάλλοντος. Σχετικά με τη λήψη μέτρων ασφαλείας είναι υποχρεωμένος να εκπονεί με ευθύνη του κάθε σχετική μελέτη (στατική ικριωμάτων, μελέτη προσωρινής σήμανσης έργων κ.λπ.) και να λαμβάνει όλα τα σχετικά μέτρα. Ο ανάδοχος υπέχει την πλήρη και αποκλειστική ευθύνη για κάθε ζημία που προκαλείται προς οιονδήποτε από την παράβαση των παραπάνω υποχρεώσεων, ευθυνόμενος, εκτός άλλων, και για την καταβολή των σχετικών αποζημιώσεων. Ο ανάδοχος οφείλει να λαμβάνει μέτρα προστασίας, σύμφωνα με την ισχύουσα νομοθεσία στο Σχέδιο Ασφάλειας και Υγείας (Σ.Α.Υ.), όπως αυτό ρυθμίζεται με τις αποφάσεις του Υφυπουργού Περιβάλλοντος, Χωροταξίας και Δημόσιων Έργων ΔΙΠΑΔ/οικ.177/2.3.2001 (Β' 266), ΔΕΕΠΠ/85/ 14.5.2001 (Β' 686) και ΔΙΠΑΔ/οικ889/ 27.11.2002 (Β' 16), στο χρονοδιάγραμμα των εργασιών, καθώς και τις ενδεχόμενες τροποποιήσεις ή άλλες αναγκαίες αναπροσαρμογές των μελετών κατά τη φάση της μελέτης και της κατασκευής του έργου. Το ωράριο εργασίας θα είναι αυτό που εκάστοτε ορίζεται από τις διατάξεις του Υπουργείου Εργασίας, Κοινωνικής Ασφάλισης και Κοινωνικής Αλληλεγγύης για τις εκτελούμενες κατά περίπτωση εργασίες.

Τον Ανάδοχο βαρύνουν οι φόροι, τέλη, κρατήσεις και οποιεσδήποτε άλλες νόμιμες επιβαρύνσεις, όπως ισχύουν κατά το χρόνο που δημιουργείται η υποχρέωση καταβολής τους.

Ανεξάρτητα από την υποχρέωση του Ανάδοχου να διαθέτει όλο το προσωπικό που απαιτείται, τόσο για την Διεύθυνση της κατασκευής όσο και για την ίδια την κατασκευή του Έργου, ο αριθμός του εν λόγω προσωπικού πρέπει να προσαρμόζεται σύμφωνα με τις απαιτήσεις του Έργου με βάση το Χρονοδιάγραμμα κατασκευής. Η Διευθύνουσα Υπηρεσία μπορεί πάντα να διατάσσει την απομάκρυνση προσωπικού που κρίνεται δικαιολογημένα ακατάλληλο ή την ενίσχυση των συνεργείων του Ανάδοχου.

Αν ο Ανάδοχος καθυστερεί τις πληρωμές των αποδοχών του προσωπικού που χρησιμοποιεί στο Έργο, η Διευθύνουσα Υπηρεσία, μετά από γραπτή όχληση των ενδιαφερομένων, καλεί τον Ανάδοχο να προβεί στην εξόφληση των δικαιούχων εντός δεκαπενθήμερου. Αν αυτό δεν συμβεί τότε η Διευθύνουσα Υπηρεσία έχει το δικαίωμα να συντάσσει καταστάσεις πληρωμής των οφειλόμενων και να πληρώνει απ' ευθείας τους δικαιούχους από τις πιστώσεις του Έργου, για λογαριασμό του Ανάδοχου και έναντι του λαβείν του. Σε εφαρμογή των παραπάνω μπορεί να πληρωθούν οι αποδοχές μέχρι τριών (3) μηνών πριν από την όχληση των ενδιαφερομένων.

#### Προσβασιμότητα οδών προσπέλασης - Εξασφάλιση της κυκλοφορίας κατά την κατασκευή. Μέτρα διευκόλυνσης της κυκλοφορίας.

Ο Ανάδοχος είναι υποχρεωμένος (όπως αναφέρεται και στο άρθρο 11 της παρούσας) να παίρνει όλα τα κατάλληλα προστατευτικά κ.λπ. μέτρα στο χώρο του έργου, ώστε α) να διευκολύνει την κίνηση των πεζών και οχημάτων και β) η παρακώλυση της κίνησης των πεζών και οχημάτων να είναι η ελάχιστη, ακολουθώντας, όπου απαιτηθεί, τις διαταγές των Αρμοδίων Αρχών και της Επίβλεψης. Για τα παραπάνω μέτρα ο ανάδοχος δεν δικαιούται επιπλέον αποζημίωση. Επίσης είναι

υποχρεωμένος να προβαίνει με δαπάνες του κατά τη διάρκεια εκτέλεσης των έργων, στην προσωρινή σήμανση και φωτισήμανσή τους.

Σχετικά με την λήψη μέτρων ασφάλειας είναι υποχρεωμένος να εκπονεί με ευθύνη και δαπάνες του κάθε σχετική μελέτη (στατικότητας και φέρουσας ικανότητας ικριωμάτων, προσωρινής σήμανσης των Έργων κ.λπ.) και να λαμβάνει όλα τα σχετικά μετρά., όπως αναφέρεται και στο άρθρο 11 της παρούσας. Ο Ανάδοχος υποχρεούται να παίρνει όλα τα κατάλληλα μέτρα για να προλάβει κάθε βλάβη σε τεχνικά έργα και δρόμους κάθε φύσης, που εξυπηρετούν την περιοχή, από τη χρήση τους ως οδών μεταφοράς για τις ανάγκες του.

Ο Ανάδοχος έχει την υποχρέωση, με μέριμνα και δαπάνη του, να παίρνει όλες τις προφυλάξεις και αναγκαία μέτρα και, σε ειδικές περιπτώσεις, να προφυλάσσει κατάλληλα τις γειτονικές ιδιοκτησίες, προκειμένου να αποφευχθούν οποιεσδήποτε σημαντικές οχλήσεις σ' αυτές. Η ανωτέρω υποχρέωση του Αναδόχου εκτείνεται σε όλες τις περιοχές όπου εκτελούνται εργασίες, όπως π.χ. τα εργοτάξια καθαυτά, τα άκρα του έργου, τα λατομεία, οι δανειοθάλαμοι, οι χώροι απόθεσης, οι δρόμοι που χρησιμοποιούνται από τρίτους κτλ.

Ο Ανάδοχος υποχρεούται να εξασφαλίσει μόνιμη, συνεχή και ελεύθερη προσπέλαση προς και από τις θέσεις κατασκευής του έργου κατά τη διάρκεια των κατασκευαστικών περιόδων.

Επίσης ο ανάδοχος υποχρεούται να εξασφαλίσει όλες τις απαραίτητες αδειοδοτήσεις που θα απαιτηθούν για τις απαραίτητες κυκλοφοριακές ρυθμίσεις.

Για τις κυκλοφοριακές ρυθμίσεις απαγορεύεται η χρήση υποβαθμισμένων υλικών, όπως, π.χ. σιδηρά βαρέλια, κορδέλες, πρόχειρες πινακίδες, πρόχειροι μεταλλικοί οριοδείκτες, σκαλωσιές, κτλ.,. Οι προσωρινές κυκλοφοριακές ρυθμίσεις με ρυθμιστικές πινακίδες σήμανσης πρέπει να τυγχάνουν αποδοχής της Διευθύνουσας Υπηρεσίας.

Η εκπόνηση της μελέτης σήμανσης προσωρινών ρυθμίσεων της κυκλοφορίας θα γίνεται σύμφωνα με τα οριζόμενα στις ΟΜΟΕ – ΣΕΕΟ (Οδηγίες Μελετών Οδικών Έργων – Σήμανσης Εκτελουμένων Έργων σε Οδούς) της ΓΓΔΕ/ΥΠΕΧΩΔΕ (όπως αναφέρεται και στο άρθρο 11 της παρούσας).

Ο εξοπλισμός που θα χρησιμοποιηθεί θα είναι ο προβλεπόμενος από τις ΟΜΟΕ – ΣΕΕΟ. Ενδεικτικά και όχι περιοριστικά, αυτός περιλαμβάνει πληροφοριακές και ρυθμιστικές πινακίδες, αναλάμποντα σήματα, μάτια γάτας, αυτοκόλλητες ταινίες, πλαστικά βαρέλια και στηθαία ασφαλείας, κώνους σήμανσης κτλ. που λεπτομερώς θα καθορίζονται σε κάθε μελέτη αυτού του άρθρου.

Ο Ανάδοχος υποχρεούται να συντηρεί τα σήματα, σηματοδότες και τα λοιπά προστατευτικά μέτρα / έργα της κυκλοφορίας και να αποκαθιστά αμέσως τυχόν φθορές ή απώλειές τους. Ιδιαίτερη προσοχή πρέπει να δοθεί, για αποφυγή κινδύνων σύγχυσης, από τους χρήστες της φωτισήμανσης για την προστασία θέσεων εκτελουμένων έργων, με τη φωτεινή σηματοδότηση της καθοδήγησης της οδικής κυκλοφορίας.

Σε περίπτωση που εκτελούνται κατασκευαστικές εργασίες πάνω από οδούς, πεζοδρόμια και λοιπές προσβάσεις, στις οποίες δεν έχει διακοπεί η κυκλοφορία κατά τη διάρκεια της κατασκευής, θα πρέπει να εξασφαλίζονται χαρακτηριστικά ελεύθερου χώρου και να υπάρχει προστατευτική σκεπή, η οποία να αποκλείσει την περίπτωση πτώσης εργαλείων, υλικών της κατασκευής κτλ. επί της κυκλοφορούμενης πρόσβασης. Η κατασκευή της ως άνω προστατευτικής σκεπής ανήκει στην κατηγορία των εργασιών για τις οποίες δεν προβλέπεται ιδιαίτερη αμοιβή του Αναδόχου. Κατά συνέπεια την εργασία αυτή θα πρέπει ο Ανάδοχος να την περιλάβει, κατά ανηγμένο τρόπο, στην προσφορά του.

Η μη τήρηση των προαναφερθέντων μέτρων αποτελεί παράβαση των προβλεπόμενων στις Προδιαγραφές Σήμανσης εκτελουμένων έργων εντός ή και εκτός κατοικημένων περιοχών που εγκρίθηκαν με τις αποφάσεις του ΥΔΕ α) ΒΜ 5/30058/6.12.82 (ΦΕΚ 121Β/23.3.83) και β) ΒΜ 5/30428/17.6.80 (ΦΕΚ 589Β/30.6.80) και επισύρουν τις προβλεπόμενες από τις διατάξεις του άρθρου 178 του Ν 4412/2016, ποινικές και διοικητικές κυρώσεις.

Χωρίς στο παραμικρό να μειώνεται η ευθύνη του Αναδόχου για την ικανοποίηση των όρων αυτού του άρθρου, η Υπηρεσία διατηρεί το δικαίωμα να συμπληρώνει ενέργειες του Αναδόχου, αν τούτο απαιτείται, σε βάρος και για λογαριασμό του. Η Υπηρεσία μπορεί να ασκήσει το δικαίωμα αυτό όταν ο Ανάδοχος αμελήσει ή αποδειχθεί ανίκανος να ικανοποιήσει τις απαιτήσεις αυτού του άρθρου. Πέραν του καταλογισμού των σχετικών δαπανών για την περίπτωση εκτέλεσης εργασιών / ενεργειών από την Υπηρεσία, η μη ικανοποίηση των όρων του παρόντος άρθρου συνιστά αντισυμβατική συμπεριφορά του Αναδόχου και επισύρει την εφαρμογή συμβατικών κυρώσεων, μία από τις οποίες είναι η επιβολή προστίμου(ων).

Όλοι οι προαναφερθέντες όροι του παρόντος Άρθρου ισχύουν για όλους τους χώρους / περιοχές, στις οποίες ο Ανάδοχος θα επιτελέσει κάποια δραστηριότητα. Τέτοιοι χώροι / περιοχές

μπορεί να είναι λατομεία, δανειοθάλαμοι, χώροι απόθεσης, εγκαταστάσεις προκατασκευής τμημάτων του έργου κ.τ.λ. Στην κατηγορία αυτή υπάγεται και το οδικό δίκτυο του Δημοσίου, στο οποίο ο Ανάδοχος θα πραγματοποιεί, σύμφωνα με δική του ευθύνη και εφόσον επιτραπεί από τις αρμόδιες Αρχές, αποθέσεις περισσευμάτων προϊόντων ορυγμάτων ή/και άλλων υλικών.

#### Σήμανση και ασφάλεια εργοταξίου κατά το στάδιο εκτέλεσης των εργασιών.

Ο Ανάδοχος υποχρεούται στις εργοταξιακές θέσεις και στις θέσεις που εκτελούνται οι εργασίες, να προβαίνει στην τοποθέτηση των γενικά απαιτούμενων, ανάλογα με τη φύση των έργων (συγκοινωνιακά, υδραυλικά, οικοδομικά κ.τ.λ.), σημάτων και πινακίδων ασφαλείας, προειδοποιητικών, ρυθμιστικών, πληροφοριακών και να επιμελείται της συντήρησης αυτών. Στις επικίνδυνες για την κυκλοφορία θέσεις θα τοποθετούνται υποχρεωτικά περίφραξη, ιδιαίτερη σήμανση, αυτόματα σήματα που θα αναβοσβήνουν (FLASH LIGHTS) και κατάλληλες διατάξεις ασφαλείας, λαμβανομένου υπόψη του Κώδικα Οδικής Κυκλοφορίας, όπως ισχύει.

Επίσης θα χρησιμοποιούνται όπου παρίσταται ανάγκη και τροχονόμοι υπάλληλοι του Αναδόχου για την ασφαλή καθοδήγηση πεζών και τροχοφόρων, για την απρόσκοπτη και ασφαλή κυκλοφορία στις οδούς και στις παρακαμπτήριες και προσπελάσεις και γενικά σε όλα τα εργοτάξια του έργου κατά την ημέρα και τη νύχτα. Τα ανωτέρω μέτρα θα λαμβάνονται με ευθύνη και δαπάνη του Αναδόχου.

Ο Ανάδοχος είναι ο μόνος και αποκλειστικός υπεύθυνος για οποιοδήποτε τροχαίο ατύχημα ή ζημία συμβεί, οφειλόμενο σε αμέλεια ή μη λήψη των αναγκαίων μέτρων ασφαλείας από τον ίδιο είτε από τους εργαζομένους που απασχολεί κατά την εκτέλεση της σύμβασης. Ακόμη ο Ανάδοχος υποχρεούται να λάβει όλα τα μέτρα ασφαλείας για την πρόληψη ατυχημάτων και την παροχή πρώτων βοηθειών για το εργατοϋπαλληλικό του προσωπικό. Σε κάθε περίπτωση τροχαίου ή άλλου ατυχήματος ή ζημίας στον τόπο εκτέλεσης της σύμβασης ο Ανάδοχος έχει αποκλειστικά όλες τις αστικές και ποινικές ευθύνες.

Σε κατάλληλο σημείο, για σημειακά έργα, και στην αρχή και στο τέλος, για γραμμικά έργα, και σε εμφανείς θέσεις, ο Ανάδοχος υποχρεούται, με δικά του έξοδα, να τοποθετήσει πινακίδες, οι οποίες θα αναγράφουν τον τίτλο της Αρχής που εκτελεί τα έργα, την ονομασία του εκτελούμενου έργου, το χρηματοδότη, την επωνυμία (ή ονοματεπώνυμο) του Αναδόχου, του Μελετητή και του Τεχνικού ή άλλου Συμβούλου. Ο Ανάδοχος δεν δικαιούται να τοποθετεί πληροφοριακές πινακίδες οποιασδήποτε διαστάσεως, που έμμεσα ή άμεσα τον διαφημίζουν, χωρίς την έγγραφη αποδοχή του κειμένου της πινακίδας από τη Διευθύνουσα Υπηρεσία. Για έργα που συγχρηματοδοτούνται από τα Διαρθρωτικά Ταμεία, η ως άνω σήμανση θα συμμορφώνεται επιπλέον και με τις σχετικές διατάξεις περί δημοσιότητας των εκτελούμενων έργων, όπως αυτές εκάστοτε ισχύουν.

Συμπληρωματικά των ανωτέρω, ισχύουν τα οριζόμενα στην παραπάνω ενότητα της παρούσας.

#### Εξοπλισμός -υλικά – φύλαξη – προσωρινές εγκαταστάσεις

Ο Ανάδοχος είναι εξ ολοκλήρου μόνος υπεύθυνος με δική του δαπάνη για την επιλογή και παροχή των απαραίτητων εργατικών, υλικών και μηχανημάτων, τη μεταφορά τους από τις πηγές προμήθειας τους, καθώς και για τη χρησιμοποίησή τους και την εν γένει εκτέλεση των έργων κατά τους όρους της παρούσας, των σχετικών Προτύπων Τεχνικών Προδιαγραφών και των λοιπών εγκεκριμένων συμβατικών τευχών και σχεδίων.

Σε περίπτωση που, κατά τη διάρκεια της εκτέλεσης του έργου και μέχρι την οριστική παραλαβή του, οι εργασίες ή τμήμα τους ή τα υλικά που χρησιμοποιούνται ή που χρησιμοποιήθηκαν για την εκτέλεση των εργασιών είναι, κατά την κρίση της Υπηρεσίας, ελαττωματικά, ατελή ή ακατάλληλα ή δεν πληρούν τις απαιτήσεις των προδιαγραφών και γενικά δεν συμφωνούν με εκείνα που ορίζονται στη σύμβαση, τότε εφαρμόζονται οι σχετικές διατάξεις των άρθρων 57, 59, 76 και 77 του Ν. 4782/2021.

Ο Ανάδοχος δεν δικαιούται σε καμία περίπτωση, να επικαλεστεί την παρουσία εκπρόσωπων της Υπηρεσίας στον τόπο του έργου, για να απαλλαχθεί από τις συμβατικές υποχρεώσεις του, εκεί όπου διαπιστώθηκαν, μεταγενέστερα, ελαττωματικές εργασίες, παραλείψεις ή ατέλειες, εκτός αν αυτές οφείλονται σε γραπτές εντολές ή οδηγίες της Υπηρεσίας.

Ο Ανάδοχος θα έχει όλη την ευθύνη για κάθε καθυστέρηση στην πρόοδο ή αποπεράτωση του έργου από την εφαρμογή του παρόντος άρθρου, εκτός αν τα αποτελέσματα των εργαστηριακών δοκιμών αποβούν υπέρ του Αναδόχου ή αν αποδειχθεί ότι τα έργα δεν είναι κακότεχνα.

Ο Ανάδοχος πρέπει να χρησιμοποιήσει υποχρεωτικά τα υλικά και τα έτοιμα ή ημικατεργασμένα προϊόντα που προδιαγράφονται για την κατασκευή του έργου, συνοδευόμενα, όπου απαιτείται στα συμβατικά τεύχη, από κατάλληλα πιστοποιητικά ποιότητας συμμόρφωσης. Απαγορεύεται η

χρησιμοποίηση υλικών απροσδιόριστης ποιότητας ή άγνωστης προέλευσης ή η ενσωμάτωση στο έργο υλικών που δεν έχουν προηγουμένως τύχει της έγκρισης της Υπηρεσίας.

Όλα τα προσκομιζόμενα από τον Ανάδοχο είδη και υλικά για ενσωμάτωση στα έργα θα είναι καινούργια, χωρίς ελαττώματα και θα πληρούν τους αντίστοιχους συμβατικούς όρους, που καθορίζουν τον τύπο, κατηγορία και λοιπά χαρακτηριστικά των ειδών και υλικών που θα χρησιμοποιηθούν.

Ο Ανάδοχος θα πρέπει να έχει προσκομίσει στην Υπηρεσία, για προέγκριση της παραγγελίας τους, τα αναγκαία τεχνικά στοιχεία (προέλευση, διαφημιστικά και κυρίως τεχνικά φυλλάδια, τεχνικά χαρακτηριστικά, πιστοποιητικά ποιότητας, ανάλυση λειτουργίας και λοιπά χρήσιμα στοιχεία, σύμφωνα με τις απαιτήσεις της Υπηρεσίας) και δείγματα όλων των βασικών υλικών και του εξοπλισμού, που ενσωματώνονται στο έργο, καθώς και όλων των συσκευών, οργάνων και λογισμικού, τα οποία πρόκειται να χρησιμοποιηθούν από τον Ανάδοχο ή/και υπεργολάβους του κατά την κατασκευή του έργου. Επισημαίνεται ότι η Υπηρεσία διατηρεί το δικαίωμα να μην εγκρίνει τη χρησιμοποίηση οποιουδήποτε υλικού, εξοπλισμού, οργάνου ή συσκευής ή/και επί μέρους στοιχείου του έργου, για το οποίο δεν τεκμηριώνεται, κατά την κρίση της Υπηρεσίας, ότι τα χαρακτηριστικά και οι επιδόσεις είναι σε πλήρη συμμόρφωση με τα συμβατικά τεύχη. Επίσης θα ληφθεί υπόψη η αξιοπιστία του προμηθευτικού οίκου ή βιομηχανίας, η ύπαρξη οργανωμένης αντιπροσωπείας στην Ελλάδα για εισαγόμενα είδη, η παρεχόμενη υποστήριξη μετά την πώληση κτλ. Από ενδεχόμενη απόρριψη του προτεινόμενου υλικού ή είδους από την Υπηρεσία λόγω ελλιπούς τεκμηρίωσης, δεν προκύπτει για τον Ανάδοχο κανένα δικαίωμα οικονομικής ή άλλης φύσης ή/και παράτασης προθεσμίας.

Τα αδρανή, τα χωμάτινα και λίθινα υλικά κατασκευής των έργων θα ληφθούν από τις θέσεις που θα καθορισθούν κατά το στάδιο της εκτέλεσης του έργου. Αυτό γίνεται μετά από υπόδειξη του Αναδόχου, ο οποίος θα έχει λάβει υπόψη τα προδιαγραφόμενα στη Μελέτη Περιβαλλοντικών Επιπτώσεων και την έγκριση της Υπηρεσίας, για το συμφερότερο για το Δημόσιο τρόπο. Εκτός εάν ορίζεται διαφορετικά στην ΕΣΥ, ο ΚτΕ δεν έχει υποχρέωση να εξασφαλίσει για τον Ανάδοχο χώρους λήψης υλικών.

Πριν χρησιμοποιηθεί οποιαδήποτε πηγή υλικών, ο Ανάδοχος υποχρεούται να φροντίσει, με δαπάνες του, για την εξέταση του υλικού από εγκεκριμένο εργαστήριο προς διαπίστωση της καταλληλότητάς του.

Σε περίπτωση που τα υλικά από τις πηγές που αναφέρονται ανωτέρω δεν επαρκούν ή αποδεικνύονται ακατάλληλα, τότε ο Ανάδοχος θα φροντίσει να βρει νέες πηγές υλικών, που θα εγκρίνει η Υπηρεσία. Αν διαπιστωθεί ότι ο ανάδοχος εμπορεύεται τα εξορυσσόμενα από τις πηγές αυτές του έργου αδρανή υλικά, κηρύσσεται έκπτωτος με απόφαση της αναθέτουσας αρχής.

Ο Ανάδοχος υποχρεούται να φυλάσσει τους εργοταξιακούς χώρους από άτομα μη έχοντα εργασία ή μη διαπιστευμένα ή μη δικαιούμενα για οποιοδήποτε λόγο να ευρίσκονται στους χώρους που εκτελούνται έργα. Για το σκοπό αυτό, θα χρησιμοποιούνται, όπου παρίσταται ανάγκη, φύλακες υπάλληλοι του Αναδόχου γενικά σε όλα τα εργοτάξια του έργου κατά την ημέρα και τη νύχτα. Τα ανωτέρω μέτρα θα λαμβάνονται με ευθύνη και δαπάνη του Αναδόχου.

Όλες οι απαιτούμενες προσωρινές εγκαταστάσεις (υπόστεγα αποθήκευσης, θάλαμοι διαμονής, εργαστήρια, γραφεία κ.τ.λ.), για την εκτέλεση των εργασιών της εργολαβίας, θα ανεγερθούν με μέριμνα, δαπάνη και ευθύνη του Αναδόχου, σε θέσεις επιτρεπόμενες από την Υπηρεσία και τις λοιπές αρμόδιες Αρχές. Αν οι συνθήκες του έργου ή ο κίνδυνος ζημιών σ' αυτό, δεν επιτρέπουν, κατά την απόλυτη κρίση της Υπηρεσίας, την απόθεση υλικών στους χώρους αποθήκευσης, τότε θα αποτίθενται μόνον τα υλικά εργασίας μιας ημέρας, χωρίς να προκύπτει δικαίωμα του Αναδόχου για αποζημίωση, λόγω πρόσθετων ή πλάγιων μεταφορών, φορτοεκφορτώσεων κ.τ.λ., γιατί θεωρείται ότι όλες αυτές περιλαμβάνονται στις τιμές της προσφοράς του.

#### Ευρήματα αρχαιολογικού ή άλλου ενδιαφέροντος

Ο Ανάδοχος είναι υποχρεωμένος να ειδοποιήσει την Υπηρεσία αν τυχόν κατά την κατασκευή των έργων βρεθούν αρχαιότητες ή οποιαδήποτε έργα τέχνης. Στην περίπτωση αυτή εφαρμόζονται οι διατάξεις για τις αρχαιότητες. Για την καθυστέρηση των έργων ή διακοπή τους από αυτή την αιτία, έχουν εφαρμογή οι σχετικές διατάξεις του νόμου 4412/2016, όπως αυτός τροποποιήθηκε με τον Ν. 4782/2021.

#### Συνεργασία με τον Κύριο του Έργου, το προσωπικό της Επίβλεψης και με τρίτους



Ο Ανάδοχος έχει την υποχρέωση να μην παρεμποδίζει την εκτέλεσή οποιονδήποτε άλλων έργων ή εργασιών από Φορέα του Δημοσίου τομέα που είναι δυνατό να επηρεάζονται από τις δραστηριότητες της εργολαβίας του, να προστατεύει τις υπάρχουσες κατασκευές & εκμεταλλεύσεις από κάθε βλάβη ή διακοπή λειτουργίας του και χωρίς μείωση της ευθύνης του να αποκαθιστά ή να συμβάλλει στην άμεση αποκατάσταση των τυχόν βλαβών ή διακοπών.

Τέλος, ο Ανάδοχος υποχρεούται να διαθέσει ένα (1) επιβατικό Ι.Χ. αυτοκίνητο για τη μετάβαση στο έργο του προσωπικού της Επίβλεψης, και για χρονικό διάστημα έως την περαίωση του έργου. Επίσης οφείλει να καλύψει όλα τα έξοδα της μετακίνησης (καύσιμα) για τις μετακινήσεις της ομάδας Επίβλεψης από και προς το έργο.

#### Εγκαταστάσεις Επιχειρήσεων και Οργανισμών Κοινής Ωφελείας (ΟΚΩ)

Ο Ανάδοχος πρέπει να έχει υπόψη του, ότι ενδέχεται στην περιοχή του έργου να υφίστανται εναέριες ή υπόγειες εγκαταστάσεις ΟΚΩ, ΔΕΚΟ ή ΝΠΔΔ, οι οποίες πρέπει να μετατοπιστούν από τους κυρίους των.

Με τις εργασίες αυτές ουδεμία οικονομική ή τεχνική ανάμιξη θα έχει ο Ανάδοχος, υποχρεούται όμως αυτός να διευκολύνει χωρίς προφάσεις την εκτέλεση των ως άνω εργασιών, χωρίς να δικαιούται εξ αιτίας αυτού του λόγου ιδιαίτερη αποζημίωση λόγω καθυστέρησης ή δυσχερειών που τυχόν παρουσιάζονται στις εργασίες που εκτελούνται από αυτόν.

#### Χάραξη και σήμανση των έργων - Λήψη στοιχείων κ.λπ.

Ο Ανάδοχος, μετά την εγκατάστασή του επιτόπου του έργου, είναι υποχρεωμένος να προβεί στην αναζήτηση και εξεύρεση των καταλλήλων χώρων, στην άμεση περιοχή του έργου, για την εγκατάστασή του. Αμέσως μετά την κατάληψη αυτών των χώρων, ο Ανάδοχος είναι υποχρεωμένος να εκτελέσει όλα τα απαιτούμενα έργα, με δαπάνες του, τόσο για την διαμόρφωση και διευθέτηση των εργοταξίων, όσο και τις προσπελάσεις προς τους χώρους αυτούς. Μετά την ολοκλήρωση των έργων ο Ανάδοχος απομακρύνει, με δαπάνες του, τα υλικά, μηχανήματα και διάφορες εγκαταστάσεις από τους παραπάνω χώρους και τους παραδίδει στον Εργοδότη. Όλα αυτά σύμφωνα με το πρόγραμμα εκτέλεσης των έργων και τις διατάξεις της παρούσας.

Εάν πριν την προσωρινή παραλαβή παραδοθεί προς χρήση στον Εργοδότη τμήμα του έργου όπως στο άρθρο 83 του Ν. 4782/2021, ο Ανάδοχος οφείλει να απομακρύνει, με δαπάνες του, τα μη χρησιμοποιηθέντα υλικά και όλα τα υπολείμματα, καθώς και τα μηχανήματα και εγκαταστάσεις του από το τμήμα αυτό του έργου.

#### Χαράξεις – διατομές - επιμετρήσεις

Ο Ανάδοχος είναι υποχρεωμένος να χαράξει και να σημάνει με δαπάνες του τις γραμμές που καθορίζουν τα έργα που θα εκτελεστούν, τοποθετώντας όλα τα αναγκαία σήματα για την υπόδειξη της διεύθυνσης και των ορίων κάθε έργου. Επίσης, οφείλει να διαθέσει στον Εργοδότη το αναγκαίο προσωπικό για την επαλήθευση των χαράξεων, καθώς και τα εργαλεία και υλικά (π.χ. σημαντήρας, ακόντια, πασσάλους χάραξης, ταχύμετρο, χωροβάτη κ.λπ.).

Πριν από οποιαδήποτε εργασία, ο Ανάδοχος, με την παρουσία του Επιβλέποντα και εκπροσώπου της Υπηρεσίας, θα προβεί στην ακριβή αποτύπωση του χώρου του Έργου και των λοιπών θέσεων, στις οποίες με βάση τα σχέδια προτείνεται η κατασκευή των τεχνικών και ακόμα, στη λήψη διατομών στις θέσεις της μελέτης ή και πυκνότερα. Επίσης θα προβεί στην τοποθέτηση, επισήμανση και εξασφάλιση της υψομετρικής αφετηρίας (REPER), απ' την οποία θα εξαρτηθούν όλες οι εργασίες.

Οι διατομές που θα ληφθούν θα υπογραφούν από τον Επιβλέποντα, και τον Ανάδοχο. Εάν ο τελευταίος διαφωνεί υπογράφει με επιφύλαξη και υποβάλλει, μέσα σε 5 ημέρες, τις ενστάσεις του στην Υπηρεσία, η οποία και αποφασίζει.

Εάν ο Ανάδοχος αρνηθεί να χορηγήσει τα αναγκαία μέσα για τις εργασίες επαλήθευσης των χαράξεων και υψομετρήσεων, καταβάλλει τις δαπάνες ο Εργοδότης σε βάρος του Αναδόχου και τις παρακρατεί από τον 1ο λογαριασμό του έργου.

#### Αυξομείωση εργασιών - Νέες εργασίες

Ο Εργοδότης έχει το δικαίωμα να τροποποιήσει, κατά τη διάρκεια της κατασκευής του έργου, τα αρχικά σχέδια και να αυξομειώσει τις ποσότητες που θα εκτελεστούν, στο σύνολό τους ή κατά κονδύλιο. Στην περίπτωση αυτή θα ισχύσουν οι διατάξεις του άρθρου 75 του Ν. 4782/2021.

Για τυχόν νέες τιμές και την σύνταξη Πρωτοκόλλων Κανονισμού Τιμών μονάδος νέων εργασιών ισχύει η παρ. 5 του άρθρου 75 του Ν. 4782/2021.



### Εργαστήρια ποιοτικών ελέγχων

Δεν είναι υποχρεωτική η εγκατάσταση εργαστηρίων ποιοτικού ελέγχου των υλικών και των εργασιών (κοκκομετρικές συνθέσεις, σκυροδέματα κ.λπ.) στο εργοτάξιο. Για τον σκοπό αυτό ο Ανάδοχος αμέσως μόλις εγκατασταθεί (εντός εικοσαημέρου από την σύναψη της Σύμβασης) θα υποβάλλει στην Διευθύνουσα Υπηρεσία κατάλογο, αν απαιτηθεί, εργαστηρίων, κρατικών ή εξουσιοδοτημένων ιδιωτικών, με πίνακα των δοκιμών (που προβλέπονται στα επόμενα άρθρα και εν γένει στα Συμβατικά τεύχη) που θα εκτελεί έκαστο εξ αυτών, με δικές του δαπάνες.

### Καθαρισμός εργοταξίων, κατασκευών και εγκαταστάσεων

Ο Ανάδοχος υποχρεούται με δαπάνη του και πριν από την παράδοση προς χρήση κάθε τμήματος έργου, καθώς και μετά την περάτωση ολόκληρου του έργου, να αφαιρέσει και απομακρύνει από τους περί το επίμαχο τμήμα του έργου χώρους και γενικά από τα εργοτάξια, κάθε προσωρινή κατασκευή ή εγκατάσταση που απαιτήθηκε, τα απορρίμματα, εργαλεία και ικριώματα, μηχανήματα, πλεονάζοντα υλικά χρήσιμα ή άχρηστα, προσωρινές εγκαταστάσεις μηχανημάτων κτλ., να άρει κάθε βοηθητικό έργο κτλ., το οποίο θα υποδειχθεί από την Υπηρεσία ως άχρηστο ή επιζήμιο για τη μετέπειτα λειτουργία του έργου ή τμήματος αυτού, να ισοπεδώσει τους χώρους στους οποίους αυτά είχαν αποτεθεί ή εγκατασταθεί και να παραδώσει τελείως καθαρές/ους τόσο τις κατασκευές όσο και τους χώρους γύρω από το εργοτάξιο και γενικά να μεριμνήσει για οτιδήποτε άλλο σχετικό απαιτείται για την παράδοση του έργου ώστε να λειτουργήσει εύρυθμα, κατά τους όρους της σύμβασης.

Επίσης ο Ανάδοχος υποχρεούται να προβαίνει, από τη στιγμή που εξέλιπε ο λόγος, κατά την κρίση της Υπηρεσίας, και στην άρση (καθαίρεση, αποκόμιση κ.τ.λ.) κάθε προστατευτικής κατασκευής που κατασκευάστηκε κ.τ.λ. για την εκτέλεση του έργου (εργασιών και παραγωγής υλικών) και που επιβλήθηκε από οποιοδήποτε λόγο, για την αποφυγή κάθε φύσης ζημιών, φθορών, ατυχημάτων κτλ. σε ιδιοκτησίες, οικοδομές, δένδρα, αγρούς, καλλιεργήσιμες εκτάσεις, κοινωφελείς εγκαταστάσεις και κάθε φύσης έργα, καθώς και απομάκρυνση των εργοταξίων.

Εάν μέσα σε δέκα (10) ημέρες από την έγγραφη υπόμνηση εκ μέρους της Διευθύνουσας Υπηρεσίας δεν προβεί ο Ανάδοχος στην έναρξη και, μέσα σε εύλογη προθεσμία, περάτωση των ανωτέρω εργασιών, αυτές εκτελούνται σε βάρος του Αναδόχου και εκπίπτει η δαπάνη που έγινε από την πρώτη επόμενη πληρωμή ή την εγγύηση καλής εκτέλεσης ή κατά οποιοδήποτε άλλο τρόπο σύμφωνα με τις κείμενες διατάξεις, πέρα από τη μη έκδοση βεβαίωσης εμπρόθεσμης εκτέλεσης του έργου ή τμήματος αυτού εξ αιτίας αυτού του λόγου.

### Δημοσιότητα

Ο ανάδοχος υποχρεούται με την υπογραφή της σύμβασης, δαπάνης του, να προμηθευτεί και να τοποθετήσει, στέρεα και καλαίσθητα, πινακίδα με τα στοιχεία του έργου, σε περίοπτη θέση στο εργοτάξιο. Η πινακίδα θα κατασκευασθεί όπως προδιαγράφεται από τον κανονισμό και σύμφωνα με υπόδειγμα που θα δοθεί από την Υπηρεσία.

## **ΑΡΘΡΟ 6ο : ΔΙΕΥΘΥΝΣΗ ΤΟΥ ΕΡΓΟΥ ΑΠΟ ΠΛΕΥΡΑΣ ΑΝΑΔΟΧΟΥ**

Η Διεύθυνση του Έργου από την πλευρά του Αναδόχου στον τόπο κατασκευής του γίνεται σύμφωνα με τις διατάξεις του άρθρου 139 του Ν. 4412/2016 και από τεχνικούς που έχουν τα κατάλληλα προσόντα και είναι αποδεκτοί από την Διευθύνουσα Υπηρεσία. Πιο συγκεκριμένα του Εργοταξίου θα προΐσταται Διπλωματούχος Μηχανικός ή πτυχιούχος Μηχανικός Τεχνολογικής Εκπαίδευσης ή πτυχιούχος μηχανικός έργων υποδομής Τεχνολογικής Εκπαίδευσης (Α.Τ.Ε.Ι) ή τοπογράφος μηχανικός τεχνολογικής εκπαίδευσης (Α.Τ.Ε.Ι). Ο Προϊστάμενος του Εργοταξίου θα παρευρίσκεται καθημερινά στο έργο.

## **ΑΡΘΡΟ 7ο : ΧΡΟΝΟΔΙΑΓΡΑΜΜΑ ΚΑΤΑΣΚΕΥΗΣ ΤΟΥ ΕΡΓΟΥ**

Ο Ανάδοχος είναι υποχρεωμένος μέσα σε διάστημα τριάντα (30) ημερών από την υπογραφή της Σύμβασης, να υποβάλλει στην Διευθύνουσα Υπηρεσία για έγκριση χρονοδιάγραμμα κατασκευής του Έργου, σύμφωνα με το άρθρο 64 του Ν. 4782/2021.

Στο Χρονοδιάγραμμα πρέπει να προβλέπεται τέτοια σειρά εκτέλεσης των εργασιών, ώστε η εκτέλεση μιας εργασίας να μη προκαλεί βλάβη σε άλλη εργασία του όλου έργου. Επίσης κατά την

σύνταξή του να ληφθούν υπόψη και να προβλέπονται ρητώς οι χρόνοι εκπόνησης και διορθώσεων (από τον ίδιο) της μελέτης προσωρινών κυκλοφοριακών ρυθμίσεων.

Ο Ανάδοχος παραμένει ο μόνος υπεύθυνος για ζημιές ή βλάβες των έργων που οφείλονται στη σειρά εκτέλεσης των διαφόρων εργασιών, είτε η σειρά αυτή προτάθηκε από τον ίδιο και εγκρίθηκε από την Υπηρεσία, είτε διατάχθηκε από την Υπηρεσία και την αποδέχθηκε ο Ανάδοχος, χωρίς έγγραφες αντιρρήσεις.

Το Χρονοδιάγραμμα κατασκευής του Έργου συντάσσεται υποχρεωτικά με την μορφή τετραγωνικού πίνακα. Οι αναφερόμενες εργασίες ή ομάδες εργασιών θα είναι - με την ίδια κεφαλαιοποίηση & αρίθμηση - όπως ακριβώς παρουσιάζονται στον προϋπολογισμό ανά διακριτά τμήματα του Έργου

Η χρονική υποδιαίρεση θα είναι ο μήνας και το ετήσιο τρίμηνο (πχ Γ' 2024, Δ' 2024 κ.λπ.).

Το χρονοδιάγραμμα θα συνοδεύεται από συνοπτικό Οργανόγραμμα του εργοταξίου και αιτιολογική έκθεση - τεκμηρίωση των προβλεπόμενων προθεσμιών ανάλογα με το ανθρώπινο & μηχανικό δυναμικό που πρόκειται διατεθεί και τις εκτιμώμενες αποδόσεις σύμφωνα με την παρ. 4 του άρθρου 64 του Ν. 4782/2021. Ο ανάδοχος θα υποβάλλει επιπρόσθετα, υπεύθυνες δηλώσεις του Ν.1599/85, του ανθρώπινου δυναμικού που αναφέρεται στο οργανόγραμμα, ότι αποδέχονται την θέση στην οποία δηλώθηκαν.

Το χρονοδιάγραμμα του Έργου προσαρμόζεται υποχρεωτικά :

-στις συμβατικές προθεσμίες, τόσο στις ενδιάμεσες τμηματικές (ενδεικτικές & αποκλειστική) όσο και την τελική (περαίωσης).

Προθεσμίες :

1η ΑΠΟΚΛΕΙΣΤΙΚΗ ΤΜΗΜΑΤΙΚΗ ΠΡΟΘΕΣΜΙΑ περαίωσης όλων των εργασιών που αφορούν την υλοποίηση του έργου που ορίζεται σε **δεκαοκτώ (18) μήνες** από την υπογραφή της σύμβασης.

Το χρονοδιάγραμμα του Έργου, μετά την έγκριση του από την Διευθύνουσα Υπηρεσία καθίσταται Συμβατικό Τεύχος.

#### **ΑΡΘΡΟ 8ο : ΠΡΟΓΡΑΜΜΑ ΠΟΙΟΤΗΤΑΣ ΕΡΓΟΥ (Π.Π.Ε)**

Για το έργο δεν απαιτείται η κατάθεση ΠΠΕ, διότι ο προϋπολογισμός της μελέτης δεν υπερβαίνει το ποσό των 1.500.000 € (χωρίς ΦΠΑ), σύμφωνα με τις σχετικές αποφάσεις ΔΕΠ/οικ.502/13-10-2000, ΔΙΠΑΔ/611/01 – ΦΕΚ 1013Β/2-8-01 και ΔΙΠΑΔ/501/03-ΦΕΚ928Β/4-7-03, και το άρθρο 158 του Ν. 4412/16.

Αν ο Ανάδοχος έχει ήδη εγκατεστημένο στην Επιχείρηση του Σύστημα Διασφάλισης Ποιότητας εγκεκριμένο από αναγνωρισμένο Ελληνικό ή αλλοδαπό Οργανισμό Πιστοποίησης, είναι υποχρεωμένος εντός δέκα (10) ημερών από την υπογραφή της Σύμβασης να το προσκομίσει στην Διευθύνουσα Υπηρεσία σε δυο αντίγραφα.

#### **ΑΡΘΡΟ 9ο : ΔΙΟΙΚΗΣΗ ΤΟΥ ΕΡΓΟΥ – ΠΑΡΑΚΟΛΟΥΘΗΣΗ ΚΑΙ ΕΠΙΒΛΕΨΗ ΕΡΓΩΝ ΚΑΤΩ ΤΩΝ ΟΡΙΩΝ**

Η Διοίκηση του Έργου, η παρακολούθηση και ο έλεγχος αυτού ασκούνται από την αρμόδια τεχνική υπηρεσία του φορέα κατασκευής του έργου (Διευθύνουσα ή Επιβλέπουσα Υπηρεσία) κατά τα οριζόμενα στο άρθρο 57 & 58 του Ν. 4782/2021, ο δε Ανάδοχος είναι υποχρεωμένος να συμμορφώνεται προς τη Σύμβαση και τις διαταγές της Επίβλεψης.

Η Επίβλεψη αποσκοπεί στην πιστή εκπλήρωση από τον Ανάδοχο των όρων της Σύμβασης και στην κατασκευή του Έργου σύμφωνα με τους κανόνες της τέχνης και τους ισχύοντες κανονισμούς και προδιαγραφές, ώστε να ανταποκρίνεται στον προορισμό του.

Η Επίβλεψη μπορεί να ασκηθεί και εκτός των στενών ορίων του Έργου επεκτεινόμενη και σε οποιονδήποτε άλλο χώρο κατασκευάζονται τμήματα που θα ενσωματωθούν στο Έργο (λατομεία, ασφαλικά συγκροτήματα, εργοτάξια έτοιμου σκυροδέματος, μηχανουργεία, συγκροτήματα κοπής & διαμόρφωσης σιδηροπλισμού κ.λπ.).

Ο Ανάδοχος είναι υποχρεωμένος να εξασφαλίσει την απρόσκοπτη άσκηση της Επίβλεψης και σε όλους τους προαναφερόμενους χώρους και γενικά σε όλους τους χώρους που κρίνει απαραίτητο η διευθύνουσα υπηρεσία. Ο διευθύνων από μέρος της αναδόχου επιχείρησης του έργου

υποχρεούνται, μετά από ειδοποίηση της υπηρεσίας, να συνοδεύει τους υπαλλήλους που επιβλέπουν, διευθύνουν ή επιθεωρούν τα έργα, κατά τις μεταβάσεις για επίβλεψη, έλεγχο ή επιθεώρηση στον τόπο των έργων ή στους άλλους τόπους παραγωγής, καθώς και των συμβούλων ή εμπειρογνομόνων. Ο ανάδοχος παραμένει σε κάθε περίπτωση αποκλειστικά υπεύθυνος, τόσο για την αστική όσο και την ποινική ευθύνη, αναφορικά με τα ατυχήματα που θα μπορούσαν να συμβούν στους υπαλλήλους της Επιβλέπουσας Υπηρεσίας κατά τη διάρκεια εκτέλεσης των καθηκόντων τους.

Η άσκηση από την Διευθύνουσα ή Επιβλέπουσα Υπηρεσία της επίβλεψης των έργων δεν απαλλάσσει τον Ανάδοχο από οποιαδήποτε ευθύνη που προκύπτει από τις συμβατικές του υποχρεώσεις ή τους κείμενους Νόμους.

Επίσης ο Ανάδοχος, κατά την εκτέλεση των έργων, δεν απαλλάσσεται από την ευθύνη των ζημιών που πιθανόν να προκύψουν από τυχόν σφάλματα των σχεδίων της εγκεκριμένης μελέτης, εάν πριν την έναρξη των αντιστοίχων έργων δεν διατυπώνει εγγράφως προς τον Εργοδότη τις παρατηρήσεις του για τα σφάλματα αυτά.

Ο Κύριος του Έργου, διατηρεί το δικαίωμα της αντικατάστασης του προσωπικού της Διευθύνουσας Υπηρεσίας ή της Προϊσταμένης Αρχής οποτεδήποτε και για οποιοδήποτε αιτία, χωρίς εκ του λόγου τούτου να θεωρείται ότι προσβάλλεται έννομο συμφέρον του Αναδόχου ή να στοιχειοθετείται δικαίωμα στον Ανάδοχο να αξιώσει αποζημίωση ή παράταση προθεσμιών.

## **ΑΡΘΡΟ 10ο : ΚΟΙΝΟΠΟΙΗΣΗ ΣΤΟΝ ΑΝΑΔΟΧΟ – ΕΚΠΡΟΣΩΠΗΣΗ**

Ισχύουν τα αναφερόμενα στο άρθρο 143 του Ν. 4412/16, όπως αντικαταστάθηκε με το άρθρο 62 του Ν. 4782/2021.

## **ΑΡΘΡΟ 11ο: ΑΠΑΙΤΟΥΜΕΝΑ ΜΕΤΡΑ ΑΣΦΑΛΕΙΑΣ ΚΑΙ ΥΓΕΙΑΣ ΣΤΟ ΕΡΓΟΤΑΞΙΟ.**

1. Ο ανάδοχος έχει την υποχρέωση για την τήρηση των διατάξεων της εργατικής νομοθεσίας, των διατάξεων και κανονισμών για την πρόληψη ατυχημάτων στο προσωπικό του, ή στο προσωπικό του φορέα του έργου, ή σε οποιονδήποτε τρίτο, ώστε να εξαλείφονται ή να ελαχιστοποιούνται οι κίνδυνοι ατυχημάτων ή επαγγελματικών ασθενειών κατά την φάση κατασκευής του έργου: ΠΔ 305/96 (αρ. 7-9), Ν. 4782/2021 (αρ. 59 παρ. 9), Ν. 3850/10 (αρ. 42) (ο Ν. 3850/10 Κύρωση του Κώδικα νόμων για την υγεία και την ασφάλεια των εργαζομένων αρ. δεύτερο, καταργεί διατάξεις που ρυθμίζονται από αυτόν όπως διατάξεις των Ν.1568/85, ΠΔ 294/88, ΠΔ 17/96, κλπ), ΠΔ 34/2022.

### **2.Στα πλαίσια της ευθύνης του, ο ανάδοχος υποχρεούται :**

- α. Να εκπονεί κάθε σχετική μελέτη (στατική ικριωμάτων, μελέτη προσωρινής σήμανσης έργων κ.λπ.) και να λαμβάνει όλα τα σχετικά μέτρα Ν. 4782/2021 (αρ. 59 παρ. 9).
- β. Να λαμβάνει μέτρα προστασίας σύμφωνα με την ισχύουσα νομοθεσία στο Σχέδιο Ασφάλειας και Υγείας (Σ.Α.Υ.), όπως αυτό ρυθμίζεται με τις αποφάσεις του (τ.) ΥΠΕΧΩΔΕ: ΔΙΠΑΔ/οικ.177/2-3-01, ΔΕΕΠΠ/85/14-5-01 και ΔΙΠΑΔ/οικ889/27-11-02, στο χρονοδιάγραμμα των εργασιών, καθώς και τις ενδεχόμενες τροποποιήσεις ή άλλες αναγκαίες αναπροσαρμογές των μελετών κατά τη φάση της μελέτης και της κατασκευής του έργου: Ν.4782/2021 (αρ. 59 παρ.10) και ν. 4412/2016 (αρ. 378).
- γ. Να επιβλέπει ανελλιπώς την ορθή εφαρμογή των μέτρων ασφάλειας και υγείας των εργαζομένων, να τους ενημερώνει / εκπαιδεύει για την αναγκαιότητα της τήρησης των μέτρων αυτών κατά την εργασία, να ζητά τη γνώμη τους και να διευκολύνει τη συμμετοχή τους σε ζητήματα ασφάλειας και υγείας: ΠΔ 1073/81 (αρ. 111), ΠΔ 305/96 (αρ.10,11), Ν.3850/10 (αρ. 42-49).

Για την σωστή εφαρμογή της παρ. γ στους αλλοδαπούς εργαζόμενους, είναι αυτονόητο ότι η γνώση από αυτούς της ελληνικής γλώσσας κρίνεται απαραίτητη ώστε να μπορούν να κατανοούν την αναγκαιότητα και τον τρόπο εφαρμογής των μέτρων ασφάλειας και υγείας (εκτός ειδικών περιπτώσεων όπου τμήμα ή όλο το έργο έχει αναλάβει να κατασκευάσει ξένη εξειδικευμένη εταιρεία).

\* Η έννοια του εργοταξίου ορίζεται στο άρθρο 2 παρ. 1 σε συνδυασμό με το παράρτημα Ι του άρθρου 12 του ΠΔ 305/96.

**3. Σύμφωνα με τα προαναφερόμενα της παρ. 2, ο ανάδοχος υποχρεούται να τηρεί τα ακόλουθα:**

**3.1 Εκ των προτέρων γνωστοποίηση -Σχέδιο Ασφάλειας Υγείας (ΣΑΥ) -Φάκελος Ασφάλειας Υγείας (ΦΑΥ) και συγκεκριμένα :**

- α. Να διαβιβάσει στην αρμόδια επιθεώρηση εργασίας πριν από την έναρξη των εργασιών, την εκ των προτέρων γνωστοποίηση, προκειμένου για εργοτάξιο με προβλεπόμενη διάρκεια εργασιών που θα υπερβαίνει τις 30 εργάσιμες ημέρες και στο οποίο θα ασχολούνται ταυτόχρονα περισσότεροι από 20 εργαζόμενοι ή ο προβλεπόμενος όγκος εργασίας θα υπερβαίνει τα 500 ημερομίσθια : ΠΔ 305/96 (αρ 3 παρ. 12 και 13).  
Η γνωστοποίηση καταρτίζεται σύμφωνα με το παράρτημα ΙΙΙ του άρθρου 12 του ΠΔ 305/96.
- β. Να ακολουθήσει τις υποδείξεις / προβλέψεις των Σ.Α.Υ. - Φ.Α.Υ. τα οποία αποτελούν τμήμα της τεχνικής μελέτης του έργου (οριστικής ή εφαρμογής) σύμφωνα με το Π.Δ. 305/96 (αρ.3 παρ.8) και την ΥΑ ΔΕΕΠΠ/οικ/85/2001 του (τ.) ΥΠΕΧΩΔΕ η οποία ενσωματώθηκε στο Ν.4412/16 (αρ. 138 παρ.8 και αρ.378).
- γ. Να εκπονήσει τα ΣΑΥ-ΦΑΥ και στη συνέχεια να τα προσαρμόζει και να τα συμπληρώνει (τυχόν παραλήψεις που θα διαπιστώσει ο ίδιος ή που θα του ζητηθούν από την Υπηρεσία), σύμφωνα με την μεθοδολογία που θα εφαρμόσει στην εκτέλεση του έργου ανάλογα με την κατασκευαστική του δυσκολία, τις ιδιαιτερότητές του, κλπ (μέθοδος κατασκευής, ταυτόχρονη εκτέλεση φάσεων εργασιών, πολιτική ασφάλειας, οργάνωση, εξοπλισμός, κλπ).
- δ. Να αναπροσαρμόσει τα Σ.Α.Υ.-Φ.Α.Υ. ώστε να περιληφθούν σε αυτά εργασίες που θα προκύψουν λόγω τροποποίησης της εγκεκριμένης μελέτης και για τις οποίες θα απαιτηθούν τα προβλεπόμενα από την ισχύουσα νομοθεσία, μέτρα ασφάλειας και υγείας : ΠΔ 305/96 (αρ. 3 παρ.9) και ΥΑ ΔΙΠΑΔ/οικ/889/2002 (παρ.2.9) του (τ.) ΥΠΕΧΩΔΕ η οποία ενσωματώθηκε στο Ν.4412/16 (αρ. 138 παρ.8 και αρ.378).
- ε. Να τηρήσει τα Σ.Α.Υ.-Φ.Α.Υ. στο εργοτάξιο, κατά την εκτέλεση του έργου : ΠΔ 305/96 (αρ. 3 παρ.10) και ΥΑ ΔΙΠΑΔ/οικ/889/2002 (παρ.2.9Δ) του (τ.)ΥΠΕΧΩΔΕ και να τα έχει στη διάθεση των ελεγκτικών αρχών.
- στ. Συμπληρωματικές αναφορές στο Σχέδιο Ασφάλειας Υγείας (Σ.Α.Υ.) και στο Φάκελο Ασφάλειας Υγείας (Φ.Α.Υ.).
- Το Σ.Α.Υ. αποσκοπεί στην πρόληψη και στον περιορισμό των κινδύνων για τους εργαζόμενους και για τα άλλα εμπλεκόμενα μέρη που παρευρίσκονται στο εργοτάξιο κατά τη διάρκεια κατασκευής του έργου.  
Αντίστοιχα ο Φ.Α.Υ. αποσκοπεί στην πρόληψη και στον περιορισμό των κινδύνων για όσους μελλοντικά ασχοληθούν με τη συντήρηση ή την επισκευή του έργου.
- Α. Το περιεχόμενο του Σ.Α.Υ. και του Φ.Α.Υ. αναφέρεται στο ΠΔ 305/96 (αρ.3 παρ.5-7) και στις ΥΑ: ΔΙΠΑΔ/οικ/177/2001 (αρ.3) και ΔΙΠΑΔ/οικ/889/2002 (παρ.2.9) του (τ.) ΥΠΕΧΩΔΕ οι οποίες ενσωματώθηκαν στο Ν.4412/16 (αρ. 138 και αρ.378).
- Β. Η υποχρέωση εκπόνησης Σ.Α.Υ. προβλέπεται σύμφωνα με το ΠΔ 305/96 (αρ. 3 παρ.4), όταν:
- Απαιτείται Συντονιστής στη φάση της μελέτης, επειδή στο Εργοτάξιο του εν λόγω Έργου θα είναι παρόντα πολλά συνεργεία θα οριστεί από τον Ανάδοχο Συντονιστής σε θέμα Ασφάλειας & Υγείας στον οποίο θα ανατεθούν τα καθήκοντα που προβλέπονται στην παράγραφο 3 του άρθρου 6 του ΠΔ 305/96 και θα έχει τα προσόντα που προβλέπονται και για τους Τεχνικούς Ασφάλειας από το ΠΔ 294/88.
  - Οι εργασίες που πρόκειται να εκτελεστούν ενέχουν ιδιαίτερους κινδύνους: Π.Δ.305/96 (αρθ.12 παράρτημα ΙΙ).
  - Απαιτείται εκ των προτέρων γνωστοποίηση στην αρμόδια επιθεώρηση εργασίας.
  - Για την έναρξη των οικοδομικών εργασιών, επιβάλλεται με ευθύνη του κυρίου ή του έχοντος νόμιμο δικαίωμα: θεώρηση του σχεδίου και του φακέλου ασφάλειας και υγείας (Σ.Α.Υ., Φ.Α.Υ.) του έργου από την αρμόδια Επιθεώρηση Εργασίας σύμφωνα με το άρθρο 7 παρ.1 εδάφιο α' του Ν 4030/2011 (ΦΕΚ 249/Α/25-11-2011) και την αρ. πρωτ. 10201/27-3-2012 εγκύκλιο του Ειδ. Γραμματέα του Σ.ΕΠ.Ε.
- Γ. Ο Φ.Α.Υ. καθιερώνεται ως απαραίτητο στοιχείο για την προσωρινή και την οριστική παραλαβή κάθε Δημόσιου Έργου : ΥΑ ΔΕΕΠΠ/οικ. 433/2000 του (τ.) ΥΠΕΧΩΔΕ, η οποία ενσωματώθηκε στο Ν.4412/16 αρ. (170 και 172).  
Κατά την Οριστική Παραλαβή του Έργου η αρμοδία επιτροπή παραλαβής ελέγχει και την ύπαρξη & πληρότητα του Φ.Α.Υ (το οποίο και παραδίνεται πλέον στον κύριο του Έργου) προκειμένου να παραλάβει το Έργο, στοιχείο που αναγράφεται στο Πρωτόκολλο Παραλαβής.
- Δ. Μετά την αποπεράτωση του έργου, ο Φ.Α.Υ. φυλάσσεται με ευθύνη του Κυρίου του Έργου και το συνοδεύει καθ' όλη τη διάρκεια της ζωής του: ΠΔ 305/96 (αρ. 3 παρ.11) και ΥΑ ΔΙΠΑΔ/οικ/889/2002 (παρ.2.9Δ) του (τ.) ΥΠΕΧΩΔΕ.
- Ε. Διευκρινίσεις σχετικά με την εκπόνηση του Σ.Α.Υ. και την κατάρτιση του Φ.Α.Υ. περιλαμβάνονται στην ΕΓΚΥΚΛΙΟ 6 με αρ. πρωτ. ΔΙΠΑΔ/οικ/215/31-3-2008 του (τ.) ΥΠΕΧΩΔΕ.

### **3.2.Ανάθεση καθηκόντων σε τεχνικό ασφαλείας, γιατρό εργασίας -τήρηση στοιχείων ασφάλειας και υγείας**

Ο ανάδοχος υποχρεούται :

- α. Να αναθέσει καθήκοντα τεχνικού ασφαλείας αν στο έργο απασχολήσει λιγότερους από 50 εργαζόμενους σύμφωνα με το Ν. 3850/10 (αρ.8 παρ.1 και αρ.12 παρ.4).
- β. Να αναθέσει καθήκοντα τεχνικού ασφαλείας και ιατρού εργασίας, αν απασχολήσει στο έργο 50 και άνω εργαζόμενους, σύμφωνα με το Ν.3850/10 (αρ.8 παρ.2 και αρ. 4 έως 25).
- γ. Τα παραπάνω καθήκοντα μπορεί να ανατεθούν σε εργαζόμενους στην επιχείρηση ή σε άτομα εκτός της επιχείρησης ή να συναφθεί σύμβαση με τις Εξωτερικές Υπηρεσίες Προστασίας και Πρόληψης ή να συνδυαστούν αυτές οι δυνατότητες.

Η ανάθεση καθηκόντων σε άτομα εντός της επιχείρησης γίνεται εγγράφως από τον ανάδοχο και αντίγραφο της κοινοποιείται στην τοπική Επιθεώρηση Εργασίας, συνοδεύεται δε απαραίτητα από αντίστοιχη δήλωση αποδοχής : Ν.3850/10 (αρ.9).

δ. Στα πλαίσια των υποχρεώσεων του αναδόχου καθώς και των: τεχνικού ασφαλείας και ιατρού εργασίας, εντάσσεται και η υποχρεωτική τήρηση στο εργοτάξιο, των ακόλουθων στοιχείων:

ι. Γραπτή εκτίμηση προς τον ανάδοχο, από τους τεχνικό ασφαλείας και ιατρό εργασίας, των υφισταμένων κατά την εργασία κινδύνων για την ασφάλεια και την υγεία, συμπεριλαμβανομένων εκείνων που αφορούν ομάδες εργαζομένων που εκτίθενται σε ιδιαίτερους κινδύνους Ν.3850/10 (αρ.43 παρ. 1α και παρ.3-8).

ii. Βιβλίο υποδείξεων τεχνικού ασφαλείας και γιατρού εργασίας στο οποίο θα αναγράφουν τις υποδείξεις τους ο Τεχνικός Ασφαλείας και ο γιατρός εργασίας Ν.3850/10 (αρ.14 παρ.1 και αρ.17 παρ.1).

Ο ανάδοχος υποχρεούται να λαμβάνει ενυπόγραφα γνώση των υποδείξεων αυτών.

Το βιβλίο υποδείξεων τεχνικού ασφαλείας και γιατρού εργασίας σελιδομετρείται και θεωρείται από την αρμόδια επιθεώρηση εργασίας.

Αν ο ανάδοχος διαφωνεί με τις γραπτές υποδείξεις και συμβουλές του τεχνικού ή του ιατρού εργασίας (Ν 3850/10 αρ.20 παρ.4 ), οφείλει να αιτιολογεί τις απόψεις του και να τις κοινοποιεί και στην Επιτροπή Υγείας και Ασφάλειας (Ε.Υ.Α.Ε) ή στον εκπρόσωπο των εργαζομένων των οποίων η σύσταση και οι αρμοδιότητες προβλέπονται από τα άρθρα 4 και 5 του Ν.3850/10.

Σε περίπτωση διαφωνίας η διαφορά επιλύεται από τον επιθεωρητή εργασίας και μόνο.

iii. Βιβλίο ατυχημάτων στο οποίο θα περιγράφεται η αιτία και η περιγραφή του ατυχήματος και να το θέτει στη διάθεση των αρμόδιων αρχών Ν.3850/10 (αρ.43 παρ.2β).

Τα μέτρα που λαμβάνονται για την αποτροπή επανάληψης παρόμοιων ατυχημάτων, καταχωρούνται στο βιβλίο υποδείξεων τεχνικού ασφαλείας.

Ο ανάδοχος οφείλει να αναγγέλλει στις αρμόδιες επιθεωρήσεις εργασίας, στις πλησιέστερες αστυνομικές αρχές και στις αρμόδιες υπηρεσίες του ασφαλιστικού οργανισμού στον οποίο υπάγεται ο εργαζόμενος όλα τα εργατικά ατυχήματα εντός 24 ωρών και εφόσον πρόκειται περί σοβαρού τραυματισμού ή θανάτου, να τηρεί αμετάβλητα όλα τα στοιχεία που δύναται να χρησιμεύσουν για εξακρίβωση των αιτίων του ατυχήματος Ν.3850/10 (αρ.43 παρ.2α).

iv. Κατάλογο των εργατικών ατυχημάτων που είχαν ως συνέπεια για τον εργαζόμενο ανικανότητα εργασίας μεγαλύτερη των τριών εργάσιμων ημερών Ν.3850/10 (αρ.43 παρ.2γ).

iv. Ιατρικό φάκελο κάθε εργαζόμενου Ν 3850/10 (αρ.18 παρ.9).

### **3.3. Ημερολόγιο Μέτρων Ασφάλειας (HMA)**

Ο ανάδοχος υποχρεούται να τηρεί στο εργοτάξιο Ημερολόγιο Μέτρων Ασφάλειας (HMA), όταν απαιτείται εκ των προτέρων γνωστοποίηση στην αρμόδια επιθεώρηση εργασίας, πριν την έναρξη των εργασιών στο εργοτάξιο σύμφωνα με το ΠΔ 305/96 (αρ.3 παρ.14) σε συνδυασμό με την Υ.Α 130646/1984 του (τ.) Υπουργείου Εργασίας.

Το HMA θεωρείται, σύμφωνα με την παραπάνω Υ.Α, από τις κατά τόπους Δ/νσεις, Τμήματα ή Γραφεία Επιθεώρησης Εργασίας και συμπληρώνεται από τους επιβλέποντες μηχανικούς του αναδόχου και της Διευθύνουσας Υπηρεσίας, από τους υπόχρεους για την διενέργεια των τακτικών ελέγχων ή δοκιμών για ότι αφορά τα αποτελέσματα των ελέγχων ή δοκιμών, από το αρμόδιο όργανο ελέγχου όπως ο επιθεωρητής εργασίας, κλπ : ΠΔ 1073/81 (αρ.113 ), Ν.1396/83 (αρ. 8) και την Εγκύκλιο 27 του (τ.) ΥΠΕΧΩΔΕ με αρ. πρωτ. ΔΕΕΠΠ/208 /12-9-2003.

### **3.4. Συσχετισμός Σχεδίου Ασφάλειας Υγείας (Σ.Α.Υ.) και Ημερολογίου Μέτρων Ασφάλειας (HMA)**

Για την πιστή εφαρμογή του Σ.Α.Υ. κατά την εξέλιξη του έργου, πρέπει αυτό να συσχετίζεται με το ΗΜΑ.

Στα πλαίσια του συσχετισμού αυτού, να σημειώνεται στο ΗΜΑ κάθε αναθεώρηση και εμπλουτισμός του Σ.Α.Υ. και επίσης σε ειδική στήλη του, να γίνεται παραπομπή των αναγραφόμενων υποδείξεων / διαπιστώσεων στην αντίστοιχη σελίδα του Σ.Α.Υ.

Με τον τρόπο αυτό διευκολύνεται και επιτυγχάνεται ο στόχος της πρόληψης του ατυχήματος.

#### **4.Απαιτούμενα μέτρα ασφάλειας και υγείας κατά την εκτέλεση όλων των εργασιών στο εργοτάξιο.**

##### **4.1.Προετοιμασία εργοταξίου -Μέτρα Ατομικής Προστασίας (ΜΑΠ)**

Ο ανάδοχος υποχρεούται να τηρεί στο εργοτάξιο, κατά την εκτέλεση όλων των εργασιών, τα παρακάτω μέτρα ασφάλειας και υγείας :

- α. Την ευκρινή και εμφανή σήμανση και περίφραξη του περιβάλλοντα χώρου του εργοταξίου με ιδιαίτερη προσοχή στη σήμανση και περίφραξη των επικίνδυνων θέσεων: ΠΔ 105/95, ΠΔ 305/96 (αρ.12 παράρτημα IV μέρος Α, παρ. 18.1).
- β. Τον εντοπισμό και τον έλεγχο προϋπαρχουσών της έναρξης λειτουργίας του εργοταξίου ηλεκτρικών εγκαταστάσεων και εκτροπή τυχόν υπαρχόντων εναερίων ηλεκτροφόρων αγωγών έξω από το εργοτάξιο, ώστε να παρέχεται προστασία στους εργαζόμενους από τον κίνδυνο ηλεκτροπληξίας: ΠΔ 1073/81 (αρ.75-79), ΠΔ 305/96 (αρ.12 παράρτημα IV μέρος Β, τμήμα II, παρ.2).
- γ. Τη σήμανση των εγκαταστάσεων με ειδικούς κινδύνους (αγωγοί ατμών θερμών, υγρών ή αερίων κλπ) και τα απαιτούμενα μέτρα προστασίας των εργαζομένων από τους κινδύνους των εγκαταστάσεων αυτών: ΠΔ 1073/81 (αρ.92 -95), ΠΔ 305/96 (αρ.12, παράρτημα IV μέρος Α, παρ.6).
- δ. Τη λήψη μέτρων αντιμετώπισης εκτάκτων καταστάσεων όπως : κατάρτιση σχεδίου διαφυγής - διάσωσης και εξόδων κινδύνου, πυρασφάλεια, εκκένωση χώρων από τους εργαζόμενους, πρόληψη -αντιμετώπιση πυρκαγιών & επικίνδυνων εκρήξεων ή αναθυμιάσεων, ύπαρξη πυροσβεστήρων, κλπ. : ΠΔ 1073/81 (αρ. 92-96), ΠΔ 305/96 (αρ.12, παράρτημα IV μέρος Α, παρ.3, 4, 8-10), Ν.3850/10 (αρ.30, 32, 45).
- ε. Την εξασφάλιση παροχής πρώτων βοηθειών, χώρων υγιεινής και υγειονομικού εξοπλισμού (ύπαρξη χώρων πρώτων βοηθειών, φαρμακείου, αποχωρητηρίων, νιπτήρων, κλπ) : ΠΔ 1073/81 (αρ.109,110), Ν.1430/84 (αρ.17,18), ΠΔ 305/96 (αρ.12 παράρτημα IV μέρος Α, παρ.13, 14).
- στ. Την εξασφάλιση της δωρεάν χορήγησης Μέσων Ατομικής Προστασίας (ΜΑΠ) στους εργαζόμενους όπως: προστατευτικά κράνη, μπότες ασφαλείας, φωσφορίζοντα γιλέκα, ολόσωμες ζώνες ασφαλείας, γυαλιά, κλπ, εφόσον τους ενημερώσει εκ των προτέρων σχετικά με τους κινδύνους από τους οποίους τους προστατεύει ο εξοπλισμός αυτός και τους δώσει σαφείς οδηγίες για τη χρήση του: Π.Δ. 1073/81(αρ.102-108), Ν.1430/84 (αρ.16-18), ΚΥΑ Β.4373/1205/93 και οι τροποπ. αυτής ΚΥΑ 8881/94 και Υ.Α. οικ.Β.5261/190/97, Π.Δ. 396/94, Π.Δ. 305/96 (αρ.9,παρ.γ).

##### **4.2 Εργοταξιακή σήμανση – σηματοδότηση, συστήματα ασφαλείας, φόρτωση – εκφόρτωση – εναπόθεση υλικών, θόρυβος, φυσικοί, χημικοί παράγοντες κλπ.**

Ο ανάδοχος υποχρεούται (όπως αναφέρεται και σε άλλα σημεία της ΕΣΥ):

- α. Να προβεί στην κατάλληλη σήμανση και σηματοδότηση, με σκοπό την ασφαλή διέλευση των πεζών και των οχημάτων από την περιοχή κατασκευής του έργου, σύμφωνα με :
  - Την Υ.Α αριθ. ΔΜΕΟ/Ο/613/16-2-2011 του τ. ΥΠΥΜΕΔΙ: «Οδηγίες Σήμανσης Εκτελούμενων Έργων» (ΟΜΟΕ - ΣΕΕΟ, τεύχος 7)
  - Τη ΚΥΑ αριθ.6952/14-2-2011 του τ. ΥΠΕΚΑ και τ. ΥΠΥΜΕΔΙ «Υποχρεώσεις και μέτρα για την ασφαλή διέλευση των πεζών κατά την εκτέλεση εργασιών σε κοινόχρηστους χώρους πόλεων και οικισμών που προορίζονται για την κυκλοφορία πεζών »
  - Τις διατάξεις του Κώδικα Οδικής Κυκλοφορίας : Ν.2696/99 (αρ. 9 –11 και αρ.52) όπως τροποποιήθηκαν και ισχύουν.
- β. Να τηρεί τις απαιτήσεις ασφαλείας που αφορούν σε εργασίες εναπόθεσης υλικών στις οδούς, κατάληψης τμήματος οδού και πεζοδρομίου : Ν. 2696/99 (αρ. 47, 48) και η τροπ. αυτού: Ν. 3542/07 (αρ.43,44).
- γ. Να συντηρεί και να ελέγχει τακτικά τη λειτουργία των συστημάτων ασφαλείας και να τηρεί τις απαιτήσεις ασφαλείας των ηλεκτρικών εγκαταστάσεων, των φορητών ηλεκτρικών συσκευών, των κινητών προβολέων, των καλωδίων τροφοδοσίας, των εγκαταστάσεων φωτισμού

εργοταξίου, κλπ: ΠΔ 1073/81 (αρ.75-84), ΠΔ 305/96 (αρ.8.δ και αρ.12,παραρτ.IV μέρος Α, παρ.2), Ν.3850/10 (αρ. 31,35).

- δ. Να προβεί στα απαραίτητα μέτρα ασφάλειας που αφορούν σε εργασίες φόρτωσης, εκφόρτωσης, αποθήκευσης, στοίβασης, ρίψης και μεταφοράς υλικών και άλλων στοιχείων: ΠΔ 216/78, ΠΔ 1073/81 (αρ.85-91), ΚΥΑ 8243/1113/91 (αρ.8), ΠΔ 305/96 [αρ. 8 (γ, ε, στ, ζ) και αρ.12 παράρτημα IV μέρος Α παρ.11 και. μέρος Β τμήμα ΙΙ παρ.4], Ν.2696/99 (αρ.32) και η τροπ. αυτού: Ν. 3542/07 (αρ.30).
- ε. Να τηρεί μέτρα προστασίας των εργαζομένων που αφορούν : α) κραδασμούς : ΠΔ 176/05, β) θόρυβο : ΠΔ 85/91, ΠΔ 149/06, γ) προφυλάξεις της οσφυϊκής χώρας και της ράχης από χειρωνακτική διακίνηση φορτίων : ΠΔ 397/94, δ) προστασία από φυσικούς, χημικούς και βιολογικούς παράγοντες : Ν.3850/10 (αρ. 36-41), ΠΔ 82/10.

#### **4.3 Μηχανήματα έργων / Εξοπλισμοί εργασίας - αποδεικτικά στοιχεία αυτών.**

Οι εξοπλισμοί εργασίας χαρακτηρίζονται και κατατάσσονται ως μηχανήματα έργων ΠΔ 304/00 (αρ.2).

- α. Ο ανάδοχος οφείλει να ελέγχει τη σωστή λειτουργία και τον χειρισμό των μηχανημάτων (χωματουργικών και διακίνησης υλικών), των ανυψωτικών μηχανημάτων, των οχημάτων, των εγκαταστάσεων, των μηχανών και του λοιπού εξοπλισμού εργασίας (ζώνες ασφαλείας με μηχανισμό ανόδου και καθόδου, κυλιόμενα ικριώματα, φορητές κλίμακες, κλπ ) : ΠΔ 1073/81 (αρ.17, 45-74 ), Ν 1430/84 (αρ.11-15), ΠΔ 31/90, ΠΔ 499/91, ΠΔ 395/94 και οι τροπ. αυτού: ΠΔ 89/99, ΠΔ 304/00 και ΠΔ 155/04, ΠΔ 105/95 (παράρτημα ΙΧ), ΠΔ 305/96 (αρ.12 παράρτημα IV μέρος Β τμήμα ΙΙ παρ.7-9), ΚΥΑ 15085/593/03, ΚΥΑ αρ.Δ13ε/4800/03, ΠΔ 57/10, Ν.3850/10 (αρ. 34, 35).
- β. Τα μηχανήματα έργων σύμφωνα με το ΠΔ 305/96 (αρ.12 παράρτημα IV, μέρος Β', τμήμα ΙΙ, παρ.7.4 και 8.5) και το ΠΔ 304/00 (αρ.2), πρέπει να συνοδεύονται από τα εξής στοιχεία :
  - ι. Πινακίδες αριθμού κυκλοφορίας
  - ii. Άδεια κυκλοφορίας
  - iii. Αποδεικτικά στοιχεία ασφάλισης.
  - iv. Αποδεικτικά πληρωμής τελών κυκλοφορίας (χρήσης)
  - v. Άδειες χειριστών μηχανημάτων σύμφωνα με το ΠΔ 305/96 (αρ.12, παράρτημα IV, μέρος Β', τμήμα ΙΙ, παρ. 8.1.γ και 8.2) και το ΠΔ 89/99 (παράρτημα ΙΙ, παρ.2.1).  
Σημειώνεται ότι η άδεια χειριστού μηχανήματος συνοδεύει τον χειριστή.
  - vi. Βεβαίωση ασφαλούς λειτουργίας του εξοπλισμού εργασίας (ορθή συναρμολόγηση - εγκατάσταση, καλή λειτουργία) και αρχείο συντήρησης αυτού στο οποίο θα καταχωρούνται τα αποτελέσματα των ελέγχων σύμφωνα με το ΠΔ 89/99 (αρ. 4α παρ.3 και 6).
  - vii. Πιστοποιητικό επανελέγχου ανυψωτικού μηχανήματος, οδηγίες χρήσης, συντήρησης και αντίστοιχο βιβλίο συντήρησης και ελέγχων αυτού σύμφωνα με την ΚΥΑ 15085/593/03 (αρ.3 και αρ.4. παρ.7).

#### **5. Νομοθετήματα που περιέχουν πρόσθετα απαιτούμενα μέτρα ασφάλειας και υγείας στο εργοτάξιο, τα οποία τηρούνται κατά περίπτωση, ανάλογα με το είδος των εργασιών του εκτελούμενου έργου.**

Ο ανάδοχος υποχρεούται να τηρεί στο εργοτάξιο, πέρα από τα προαναφερόμενα, πρόσθετα απαιτούμενα μέτρα ασφάλειας και υγείας, κατά περίπτωση, ανάλογα με το είδος των εργασιών του εκτελούμενου έργου. Τα εν λόγω απαιτούμενα μέτρα αναφέρονται στα παρακάτω νομοθετήματα :

##### **5.1 Κατεδαφίσεις :**

Ν 495/76, ΠΔ 413/77, ΠΔ 1073/81 (αρ.18-33, 104), ΚΥΑ 8243/1113/91 (αρ.7), ΥΑ 31245/93, Ν. 2168/93,ΠΔ 396/94 (αρ.9 παρ.4 παράρτημα ΙΙΙ ), Υ.Α. 3009/2/21-γ/94,Υ.Α. 2254/230/Φ.6.9/94 και οι τροπ. αυτής: ΥΑ Φ.6.9/13370/1560/95 και ΥΑ Φ6.9/25068/1183/96,ΠΔ 305/96 (αρ. 12, παράρτημα IV μέρος Β τμήμα ΙΙ, παρ.11), ΚΥΑ 3329/89 και η τροπ. αυτής: Υ.Α. Φ.28/18787/1032/00, ΠΔ 455/95 και η τροπ. αυτού ΠΔ 2/06,ΠΔ 212/06, ΥΑ 21017/84/09.

##### **5.2 Εκσκαφές (θεμελίων, τάφρων, φρεάτων, κλπ), Αντιστηρίξεις:**

Ν. 495/76, ΠΔ 413/77, ΠΔ 1073/81 (αρ.2-17, 40-42 ), ΥΑ αρ. 3046/304/89 (αρ.8-ασφάλεια και αντοχή κτιρίων, παρ.4), ΚΥΑ 3329/89 και η τροπ. αυτής: ΥΑ Φ.28/18787/1032/00,Ν. 2168/93,ΠΔ



396/94 (αρ.9 παρ.4 παράρτημα ΙΙΙ), ΥΑ 3009/2/21-γ/94, ΥΑ 2254/230/Φ.6.9/94 και οι τροπ. αυτής: ΥΑ Φ.6.9/13370/1560/95 και ΥΑ Φ.6.9/25068/1183/96, ΠΔ 455/95 και η τροπ. αυτού: ΠΔ 2/06, ΠΔ 305/96 (αρ. 12, παράρτημα ΙV μέρος Β τμήμα ΙΙ παρ. 10 ).

### **5.3 Ικρίωματα και κλίμακες, Οδοί κυκλοφορίας –ζώνες κινδύνου, Εργασίες σε ύψος, Εργασίες σε στέγες.**

ΠΔ 778/80, ΠΔ 1073/81 (αρ.34-44), Ν.1430/84 (αρ. 7-10), ΚΥΑ 16440/Φ.10.4/445/93, ΠΔ 396/94 (αρ.9 παρ.4 παράρτημα ΙΙΙ), ΠΔ 155/04, ΠΔ 305/96 (αρ. 12, παράρτημα ΙV μέρος Α παρ.1, 10 και μέρος Β τμήμα ΙΙ παρ.4-6,14 ).

### **5.4 Εργασίες συγκόλλησης, οξυγονοκοπής & λοιπές θερμές εργασίες**

ΠΔ 95/78, ΠΔ 1073/81 (αρ.96, 99, 104, 105 ), ΠΔ 70/90 (αρ.15), ΠΔ 396/94 (αρ.9 παρ.4 παράρτημα ΙΙΙ), Πυροσβεστική Διάταξη 7 Απόφ.7568 Φ.700.1/96, ΚΥΑ αρ.οικ.16289/330/99.

### **5.5 Κατασκευή δομικών έργων (κτίρια, γέφυρες, τοίχοι αντιστήριξης, δεξαμενές, κλπ.)**

ΠΔ 778/80, ΠΔ 1073/81 (αρ.26-33, αρ.98), ΥΑ 3046/304/89, ΠΔ 396/94 (αρ.9 παρ.4 παράρτημα ΙΙΙ), ΠΔ 305/96 (αρ.12 παράρτημα ΙV μέρος Β τμήμα ΙΙ παρ. 12).

### **5.6 Προετοιμασία και διάνοιξη σηράγγων και λοιπών υπογείων έργων.**

(Σήραγγες κυκλοφορίας οχημάτων, αρδευτικές σήραγγες, υπόγειοι σταθμοί παραγωγής ενέργειας και εργασίες που εκτελούνται στα υπόγεια στεγασμένα τμήματα των οικοδομικών ή άλλης φύσης έργων και σε στάθμη χαμηλότερη των 6.00 μ. κάτω από την επιφάνεια της γης.)

Ν.495/76, ΠΔ413/77, ΠΔ225/89, ΚΥΑ 3329/89 και η τροπ. αυτής: ΥΑ Φ.28/18787/1032/00, Ν.2168/93, ΠΔ396/94 (αρ.9 παρ.4 παράρτημα ΙΙΙ), ΥΑ 2254/230/Φ.6.9/94 και οι τροπ. αυτής: ΥΑ Φ.6.9/13370/1560/95 και ΥΑ Φ.6.9/25068/1183/96, ΥΑ 3009/2/21-γ/94, ΠΔ455/95 και η τροπ. Αυτού: ΠΔ2/06, ΠΔ305/96 (αρ.12 παράρτημα ΙV μέρος Β τμήμα ΙΙ παρ.10).

### **5.7 Καταδυτικές εργασίες σε Λιμενικά έργα(Υποθαλάσσιες εκσκαφές, διαμόρφωση πυθμένα θαλάσσης, κατασκευή προβλήτας κλπ με χρήση πλωτών ναυπηγημάτων και καταδυτικού συνεργείου.)**

ΠΔ 1073/81 (αρ.100), Ν 1430/84 (αρ.17), ΠΔ 396/94 (αρ.9 παρ.4 παράρτημα. ΙΙΙ), ΥΑ 3131.1/20/95/95, ΠΔ 305/96 (αρ.12, παράρτημα ΙV μέρος Β τμήμα ΙΙ παρ.8.3 και παρ.13).

**6. Ακολουθεί κατάλογος με τα νομοθετήματα και τις κανονιστικές διατάξεις που περιλαμβάνουν τα απαιτούμενα μέτρα ασφάλειας και υγείας στο εργοτάξιο.**

**ΚΑΤΑΛΟΓΟΣ ΝΟΜΟΘΕΤΗΜΑΤΩΝ ΚΑΙ ΚΑΝΟΝΙΣΤΙΚΩΝ ΔΙΑΤΑΞΕΩΝ:  
«ΑΠΑΙΤΟΥΜΕΝΑ ΜΕΤΡΑ ΑΣΦΑΛΕΙΑΣ ΚΑΙ ΥΓΕΙΑΣ ΣΤΟ ΕΡΓΟΤΑΞΙΟ»**

<b>A. ΝΟΜΟΙ</b> Ν. 495/76 Ν. 1396/83 Ν. 1430/84 Ν. 2168/ 93 Ν. 2696/99 Ν. 3542/07 Ν. 3850/10 Ν. 4030/12 Ν. 4412/16 με τις τροποποιήσεις του Ν. 4782/21	Π. Δ. 105/95 Π. Δ. 455/95 Π. Δ. 305/96 Π. Δ. 89/99 Π. Δ. 304/00 Π. Δ. 155/04 Π. Δ. 176/05 Π. Δ. 149/06 Π. Δ. 2/06 Π. Δ. 212/06 Π. Δ. 82/10 Π. Δ. 57/10	ΚΥΑ αρ.οικ.16289/330/99 ΚΥΑαρ.οικ.15085/593/03 ΚΥΑ αρ. Δ13ε/4800/03 ΚΥΑ αρ.6952/11 ΥΑ 3046/304/89 ΥΑ Φ.28/18787/1032/00 ΥΑ αρ. οικ. 433/2000 ΥΑ ΔΕΕΠΠ/οικ/85/01 ΥΑ ΔΙΠΑΔ/οικ/177/01 ΥΑ ΔΙΠΑΔ/οικ/889/02 ΥΑ ΔΜΕΟ/Ο/613/11 ΥΑ 21017/84/09 Πυροσβεστική διάταξη 7, Απόφ. 7568.Φ.700.1/96
<b>B. ΠΡΟΕΔΡΙΚΑ</b> Π. Δ. 413/77 Π. Δ. 95/78 Π. Δ. 216/78 Π. Δ. 778/80 Π. Δ. 1073/81 Π. Δ. 225/89 Π. Δ. 31/90 Π. Δ. 70/90 Π. Δ. 85/91 Π. Δ. 499/91 Π. Δ. 34/2022 ΦΕΚ 337/Α/76 ΦΕΚ 126/Α/83 ΦΕΚ 49/Α/84 ΦΕΚ 147/Α/93 ΦΕΚ 57/Α/99 ΦΕΚ 50/Α/07 ΦΕΚ 116/Α/08 ΦΕΚ 84/Α/10 ΦΕΚ 249/Α/12	<b>Γ. ΥΠΟΥΡΓΙΚΕΣ</b> ΥΑ 130646/84 ΚΥΑ 3329/89 ΚΥΑ 8243/1113/91 ΚΥΑαρ.οικ.Β.4373/1205/93 ΚΥΑ 16440/Φ.10.4/445/93 ΦΕΚ 220/Α/94 ΦΕΚ 220/Α/94 ΦΕΚ 221/Α/94 ΦΕΚ 67/Α/95 ΦΕΚ 268/Α/95 ΦΕΚ 212/Α/96 ΦΕΚ 94/Α/99 ΦΕΚ 241/Α/00 ΦΕΚ 121/Α/04 ΦΕΚ 227/Α/05 ΦΕΚ 159/Α/06 ΦΕΚ 268/Α/06 ΦΕΚ 212/Α/06 ΦΕΚ 145/Α/10 ΦΕΚ 97/Α/10	<b>ΑΠΟΦΑΣΕΙΣ</b> ΦΕΚ 450/Β/94 ΦΕΚ 451/Β/93 ΦΕΚ 301/Β/94 ΦΕΚ 73/Β/94 ΦΕΚ 978/Β/95 ΦΕΚ 677/Β/95 ΦΕΚ 1035/Β/96 ΦΕΚ 113/Β/97 ΦΕΚ 987/Β/99 ΦΕΚ 1186/Β/03 ΦΕΚ 708/Β/03 ΦΕΚ 420/Β/11 ΦΕΚ 59/Δ/89 ΦΕΚ 1035/Β/00 ΦΕΚ 1176/Β/00 ΦΕΚ 686/Β/01 ΦΕΚ 266/Β/01 ΦΕΚ 16/Β/03 ΦΕΚ 905/Β/11 ΦΕΚ 1287/Β/09 ΦΕΚ 155/Β/96
<b>ΔΙΑΤΑΓΜΑΤΑ</b> ΦΕΚ 128/Α/77 ΦΕΚ 20/Α/78 ΦΕΚ 47/Α/78 ΦΕΚ 193/Α/80 ΦΕΚ 260/Α/81 ΦΕΚ 106/Α/89 ΦΕΚ 31/Α/90 ΦΕΚ 31/Α/90 ΦΕΚ 38/Α/91 ΦΕΚ 180/Α/91 Π. Δ. 395/94 Π. Δ. 396/94 Π. Δ. 397/94	<b>ΑΠΟΦΑΣΕΙΣ</b> ΦΕΚ 154/Β/84 ΦΕΚ 132/Β/89 ΦΕΚ 138/Β/91 ΦΕΚ 187/Β/93 ΦΕΚ 765/Β/93 ΑΔΑ: Β4301-8ΞΩ <b>Γ.ΥΠΟΥΡΓΙΚΕΣ</b> ΚΥΑ αρ. 8881/94 ΥΑ αρ.οικ. 31245/93 ΥΑ 3009/2/21-γ/94 ΥΑ 2254/230/Φ.6.9/94 ΥΑ 3131.1/20/95/95 ΥΑ Φ.6.9/13370/1560/95 ΥΑ Φ6.9/25068/1183/96 Υ.Α αρ.οικ.Β.5261/190/97	<b>Δ. ΕΓΚΥΚΛΙΟΙ</b> ΕΓΚΥΚΛΙΟΣ 27/03 ΕΓΚΥΚΛΙΟΣ 6/08 ΕΓΚΥΚΛΙΟΣ Σ.ΕΠ.Ε ΑΡ.ΠΡΩΤ.ΔΕΕΠ Π/208/12-9-03 ΑΡ.ΠΡΩΤ.ΔΙΠΑΔ/ οικ/215/31-3-08 ΑΡ.ΠΡ. 10201/12

Επί πλέον διευκρινίζεται ότι πριν από την έναρξη λειτουργίας του Εργοταξίου ο Ανάδοχος μεριμνά για την επικαιροποίηση του Σχεδίου Ασφάλειας & Υγείας (Σ.Α.Υ) και για την κατάρτιση Φακέλου Ασφάλειας & Υγείας (Φ.Α.Υ) όπως επιτάσσει η παράγραφος 3 του άρθρου 3 του ΠΔ/τος 305/96.

## **Πρόληψη και αντιμετώπιση του εργασιακού κινδύνου κατά την κατασκευή Δημοσίων Έργων (Σ.Α.Υ. και Φ.Α.Υ.).**

### **1. Κανονιστικές απαιτήσεις.**

Ο ανάδοχος υποχρεούται να εκτελεί το έργο με τρόπο ασφαλή και σύμφωνα με τους νόμους, διατάγματα, αστυνομικές διατάξεις και οδηγίες του ΚΤΕ, όπως εκφράζονται μέσω της υπηρεσίας αναφορικά με την ασφάλεια και υγεία των εργαζομένων.

**2. Σύστημα Οργάνωσης και Διαχείρισης Ασφάλειας Υγείας Εργασίας (Σ.Ο.Δ.Α.Υ.Ε.).** Ο ανάδοχος θα πρέπει να εφαρμόσει το Σ.Ο.Δ.Α.Υ.Ε. στο έργο ώστε να περιοριστεί ο εργασιακός κίνδυνος στο ελάχιστο.

Ως ελάχιστες απαιτήσεις για το Σ.Ο.Δ.Α.Υ.Ε. ορίζονται οι εξής:

2.1 Δήλωση πολιτικής ασφάλειας εργασίας του αναδόχου.

2.2 Ορισμός τεχνικού ασφάλειας, συντονιστή ασφάλειας και ιατρού Εργασίας.

Ειδικότερα και λόγω της σπουδαιότητας των θεσμών αυτών, τα προσόντα και καθήκοντα των ατόμων τα οποία θα παρέχουν τις υπηρεσίες του τεχνικού ασφάλειας, συντονιστή θεμάτων ασφαλείας και υγείας, καθώς και του γιατρού Εργασίας θα πρέπει να είναι σύμφωνα με τις απαιτήσεις της νομοθεσίας (Ν. 1568/85, ΠΔ 17/96, ΠΔ 305/96, ΠΔ 294/88). Η ανάθεση των καθηκόντων του τεχνικού ασφάλειας και συντονιστή ασφάλειας και υγείας της Εργασίας καθώς και του γιατρού Εργασίας γίνεται εγγράφως και κοινοποιείται στην Διευθύνουσα Υπηρεσία και στο Αρμόδιο Κ.Ε.Π.Ε.Κ. του Σ.ΕΠ.Ε.

Για την κάλυψη αναγκών του σε υπηρεσίες τεχνικού ασφάλειας, συντονιστή ασφάλειας και γιατρού Εργασίας, μετρήσεις, αναπροσαρμογή ή και εκπόνηση του Σ.Α.Υ. και Φ.Α.Υ. περιλαμβανομένης της εκτίμησης του εργασιακού κινδύνου, εκπαίδευση προσωπικού, κλπ. Ο ανάδοχος μπορεί να συμβάλλεται με εξωτερικούς συνεργάτες ή και με ειδικά αδειοδοτημένα (ΠΔ 95/99, ΠΔ 17/96) από το Υπουργείο Εργασίας Εξωτερική Υπηρεσία Προστασίας και Πρόληψης του Επαγγελματικού Κινδύνου (ΕΞ.Υ.Π.Π.).

2.3 Καθορισμός αρμοδιοτήτων προσωπικού αναδόχου για θέματα Α.Υ.Ε..

2.4 Οργάνωση υπηρεσιών Α.Υ.Ε. υπερβολάβων.

2.5 Εκπόνηση διαδικασιών ασφάλειας.

Κατ' ελάχιστον απαιτούνται διαδικασίες για αναφορά ατυχήματος, διερεύνηση των ατυχημάτων και τήρηση αρχείων βάσει της νομοθεσίας, αντιμετώπιση έκτακτης ανάγκης, χρήση μέσων ατομικής προστασίας, εκπαίδευση προσωπικού, ιατρικές εξετάσεις εργαζομένων.

2.6 Κατάρτιση ειδικών μελετών π.χ. για βοηθητικές κατασκευές όπου τέτοια μελέτη προβλέπεται από την νομοθεσία ή προτείνεται από το Σ.Α.Υ. της μελέτης ή της κατασκευής.

2.7 Διαδικασίες Επιθεωρήσεων.

Ο ανάδοχος θα πρέπει να προγραμματίζει την τακτική επιθεώρηση των χώρων, του εξοπλισμού, των μεθόδων και των πρακτικών εργασίας σε εβδομαδιαία βάση, εκτός αν άλλως ορίζεται στη νομοθεσία ή το απαιτούν οι συνθήκες εκτέλεσης του έργου, ώστε να εξασφαλίζεται η έγκαιρη λήψη μέτρων για την επανόρθωση των επικίνδυνων καταστάσεων που επισημαίνονται. Οι επιθεωρήσεις πρέπει να τεκμηριώνονται γραπτά.

### **Άλλες προβλέψεις**

Εκ των προτέρων γνωστοποίηση της έναρξης των εργασιών στο Έργο προς το αρμόδιο Κ.Ε.Π.Ε.Κ. του Σ.ΕΠ.Ε.

Κατάρτιση προγράμματος και υλοποίηση εκπαίδευσης των εργαζομένων σε θέματα Α.Υ.Ε..

Οδηγίες ασφαλούς εργασίας προς εφαρμογή από όλους τους εργαζόμενους στο εργοτάξιο.

Πρόβλεψη για σύγκληση μηνιαίων συσκέψεων για θέματα Α.Υ.Ε. με τον συντονιστή Α.Υ.Ε. και τους υπερβολάβους, παρουσία του τεχνικού ασφάλειας και του ιατρού Εργασίας.

### **Υποχρέωση αναδόχου για αναθεώρηση Σ.Α.Υ. και Φ.Α.Υ.**

Ο συντονιστής ασφάλειας και υγείας του έργου υποχρεούται να κάνει την αναθεώρηση του Σχεδίου και του Φακέλου Ασφάλειας και Υγείας της Μελέτης, να παρακολουθεί τις εργασίες όσον αφορά θέματα Α.Υ.Ε. και να συντάξει τον τελικό Φ.Α.Υ.

Το Σ.Α.Υ. αναπροσαρμόζεται σε συνάρτηση με την εξέλιξη των εργασιών, στο δε (Φ.Α.Υ.) εμπεριέχονται οι ενδεχόμενες τροποποιήσεις που έχουν επέλθει. Συνεπώς ο Φάκελος Ασφάλειας και Υγείας συμπληρώνεται σταδιακά και παραδίδεται με την ολοκλήρωση του

Έργου στον ΚΤΕ ενημερωμένος ώστε να περιέχει τα πραγματικά στοιχεία του έργου, έτσι όπως αυτό κατασκευάστηκε.

Το Σ.Α.Υ. πρέπει να περιέχει τα εξής:

- Γενικά
- Είδος έργου και χρήση αυτού
- Σύντομη περιγραφή του έργου
- Ακριβής διεύθυνση του έργου
- Στοιχεία κυρίου του έργου
- Στοιχεία του υπόχρεου για εκπόνηση του Σ.Α.Υ.
- Πληροφορίες για τα υπάρχοντα δίκτυα υπηρεσιών κοινής ωφελείας.
- Στοιχεία για την προσπέλαση στο εργοτάξιο και την ασφαλή πρόσβαση στις θέσεις εργασίας.
- Ρύθμιση της κυκλοφορίας πεζών και οχημάτων εντός και πέριξ του εργοταξίου.
- Καθορισμό των χώρων αποθήκευσης υλικών και τρόπου αποκομιδής αχρήστων.
- Συνθήκες αποκομιδής επικινδύνων υλικών.
- Διευθέτηση χώρων υγιεινής, εστίασης και Α΄ βοηθειών.
- Μελέτες κατασκευής ικριωμάτων που δεν περιγράφονται στις ισχύουσες διατάξεις π.χ. ειδικοί τύποι ικριωμάτων, αντιστηρίξεις μεγάλων ορυγμάτων, ή επιχωμάτων κλπ. Και διατάξεις για πρόσδεση κατά την εργασία σε ύψος.
- Καταγραφή σε πίνακα των φάσεων και αποφάσεων εργασιών του έργου, σύμφωνα με το εγκεκριμένο χρονοδιάγραμμα εκτέλεσης του έργου.
- Την καταγραφή σε πίνακα των κινδύνων, των πηγών κινδύνων και της εκτίμησης επικινδυνότητας κάθε φάσης και υπόφασης του έργου με κλιμάκωση της εκτίμησης επικινδυνότητας π.χ.  
X= Χαμηλή εκτίμηση κινδύνου  
M= Μέτρια εκτίμηση κινδύνου  
Y= Υψηλή εκτίμηση κινδύνου
- Σε περίπτωση ταυτόχρονης εκτέλεσης φάσεων εργασιών θα πρέπει να λαμβάνονται υπόψη οι επιπλέον απορρέοντες κίνδυνοι.
- Εναλλακτικές μέθοδοι εργασίας για κινδύνους που δεν μπορούν να αποφευχθούν.
- Για τον εναπομένοντα εργασιακό κίνδυνο θα πρέπει να αναφέρονται συγκεκριμένα μέτρα για την πρόληψή του, καθώς και ειδικά μέτρα για εργασίες που ενέχουν ειδικούς κινδύνους (Παράρτημα II του άρθρου 12 του ΠΔ 305/96).

Ο Φ.Α.Υ. πρέπει να περιέχει τα εξής:

- Γενικά :
- Είδος έργου και χρήση αυτού
- Ακριβή διεύθυνση του έργου
- Αριθμό αδείας
- Στοιχεία του κυρίου του έργου
- Στοιχεία του συντονιστή ασφάλειας και υγείας που θα συντάξει τον Φ.Α.Υ.
- Στοιχεία από το μητρώο του έργου :
- Τεχνική περιγραφή του έργου
- Παραδοχές μελέτης
- Τα σχέδια «ως κατεσκευάσθη»
- Οδηγίες και χρήσιμα στοιχεία σε θέματα ασφάλειας και υγείας, τα οποία θα πρέπει να λαμβάνονται υπόψη κατά τις ενδεχόμενες μεταγενέστερες εργασίες καθ όλη την διάρκεια της ζωής του έργου, π.χ. Εργασίες συντήρησης, μετατροπής, καθαρισμού κ.λπ.
- Ενδεικτικά οι οδηγίες και τα στοιχεία αυτά αναφέρονται στον ασφαλή τρόπο εκτέλεσης των διαφόρων εργασιών, στην αποφυγή κινδύνων από τα διάφορα δίκτυα (ύδρευσης, ηλεκτροδότησης, αερίων, ατμού, κλπ.) στην πυρασφάλεια κλπ.
- Εγχειρίδιο Λειτουργίας και Συντήρησης του έργου.  
Το ανωτέρω περιλαμβάνει:

α. Τον Κανονισμό λειτουργίας του έργου π.χ. όλα τα στοιχεία που θα αφορούν τη χρήση του έργου από τους χρήστες, βασικά ενημερωτικά φυλλάδια κατάλληλα και επαρκή, που θα διανεμηθούν στους χρήστες ώστε κάθε χρήστης να γνωρίζει πως θα χρησιμοποιήσει το έργο και τι θα κάνει σε περίπτωση εκτάκτων γεγονότων.

β. Οδηγίες λειτουργίας για το προσωπικό λειτουργίας και εκμετάλλευσης του έργου π.χ. οδηγίες χρήσης του ακίνητου και κινητού εξοπλισμού που ανήκει στην συγκεκριμένη εργολαβία σε συνθήκες κανονικής λειτουργίας και σε συνθήκες έκτακτου περιστατικού κλπ.

γ. Οδηγίες συντήρησης του έργου. Περιλαμβάνονται συγκεκριμένες οδηγίες για την περιοδική συντήρηση του έργου.

Κατά την εκτέλεση του έργου, το Σ.Α.Υ. και ο Φ.Α.Υ. τηρούνται στο εργοτάξιο με ευθύνη του αναδόχου και είναι στην διάθεση των ελεγκτικών αρχών.

Η Διευθύνουσα Υπηρεσία υποχρεούται να παρακολουθεί την ύπαρξη και εφαρμογή των Σ.Α.Υ.-Φ.Α.Υ.

Μετά την αποπεράτωση του έργου ο Φάκελος Ασφάλειας και Υγείας συνοδεύει το έργο καθ όλη την διάρκεια της ζωής του και φυλάσσεται με ευθύνη του ΚΤΕ.

#### **Δαπάνη σύνταξης Σ.Α.Υ. και Φ.Α.Υ..**

Όλες οι δαπάνες που συνεπάγονται τα παραπάνω, αφορούν στην οργάνωση του εργοταξίου και απαιτούνται από τον νόμο, βαρύνουν τον Ανάδοχο και θα πρέπει να έχουν συνυπολογιστεί από αυτόν κατά την διαμόρφωση της προσφοράς του.

### **ΑΡΘΡΟ 12ο : ΗΜΕΡΟΛΟΓΙΟ ΕΡΓΟΥ**

Με μερίμνα του Ανάδοχου τηρείται και συμπληρώνεται ημερολόγιο σύμφωνα με το άρθρο 146 του Ν. 4412/2016 όπως αντικαταστάθηκε με το άρθρο 65 του Ν. 4782/2021.

### **ΑΡΘΡΟ 13ο : ΠΡΟΘΕΣΜΙΕΣ - ΠΟΙΝΙΚΕΣ ΡΗΤΡΕΣ**

Προθεσμίες :

A. Ενδεικτικές προθεσμίες (άρθρο 147 του Ν.4412/16, όπως αντικαταστάθηκε με το άρθρο 66 του Ν.4782/2021.)

Δεν υπάρχουν.

B. Αποκλειστικές προθεσμίες

1η ΑΠΟΚΛΕΙΣΤΙΚΗ ΤΜΗΜΑΤΙΚΗ ΠΡΟΘΕΣΜΙΑ περαίωσης όλων των εργασιών που αφορούν την υλοποίηση του έργου που ορίζεται σε **δεκαοκτώ (18) μήνες** από την υπογραφή της σύμβασης. Η χρονική διάρκεια της σύμβασης μπορεί να μειωθεί σε περίπτωση έλλειψης χρηματοδότησης.

Επί πλέον προβλέπονται :

Εντός της προθεσμίας τριάντα ημερών από την Σύμβαση, πρέπει να ολοκληρωθούν:

- α) η εγκατάσταση και η πλήρης εργοταξιακή ανάπτυξη σύμφωνα με τα Συμβατικά τεύχη, το Χρονοδιάγραμμα του Έργου,
- β) οι απαιτούμενες μελέτες συνθέσεως (για αδρανή, σκυροδέματα, ασφαλτο),

Παράταση της προθεσμίας εγκρίνεται σύμφωνα με το άρθρο 147 του Ν.4412/16, όπως αντικαταστάθηκε με το άρθρο 66 του Ν.4782/2021..

Η παράταση χορηγείται:

Είτε “με αναθεώρηση”, όταν η καθυστέρηση του συνόλου των εργασιών του Έργου ή του αντίστοιχου τμήματος δεν οφείλεται σε αποκλειστική υπαιτιότητα του Αναδόχου ή προκύπτει από αύξηση του αρχικού Συμβατικού αντικειμένου, μετά από Ανακεφαλαιωτικό Πινάκα Εργασιών και συμπληρωματική Σύμβαση.

Είτε “χωρίς αναθεώρηση” (για το σύνολο ή μέρος των υπολειπομένων εργασιών), όταν η παράταση κρίνεται σκόπιμη για το συμφέρον του Έργου, έστω και αν η καθυστέρηση του

συνόλου ή μέρους των υπολειπόμενων εργασιών οφείλεται σε αποκλειστική υπαιτιότητα του Αναδόχου.

Αν η παράταση εγκρίνεται “χωρίς αναθεώρηση” για το σύνολο των υπολειπόμενων εργασιών του Έργου επιβάλλονται οι σχετικές ποινικές ρήτρες άσχετα προς την έγκριση ή μη της παράτασης αυτής.

Η έγκριση παρατάσεων προθεσμιών γίνεται από την Προϊσταμένη Αρχή, ύστερα από αίτηση του Αναδόχου. Παράταση προθεσμίας μπορεί να εγκριθεί και χωρίς έγκριση του Αναδόχου αν η εγκρινόμενη παράταση δεν υπερβαίνει την οριακή προθεσμία .

Η αίτηση, αν υπάρχει, κατατίθεται στην Διευθύνουσα Υπηρεσία, που διατυπώνει πάντοτε τη γνώμη της προς την Προϊσταμένη Αρχή.

Όταν πρόκειται για “παράταση χωρίς αναθεώρηση” ο Προϊστάμενος της Διευθύνουσας Υπηρεσίας, σε αντιπαράσταση με τον Ανάδοχο, καταρτίζει Πίνακα Διαχωρισμού των εργασιών σε εκείνες που μπορούσαν να εκτελεστούν σε προηγούμενη αναθεωρητική περίοδο και στις λοιπές εργασίες. Επί πλέον οι πρώτες διαχωρίζονται και κατά αναθεωρητική περίοδο μέσα στην οποία μπορούσε και έπρεπε να εκτελεστούν. Ο πίνακας αποτελεί πράξη της Διευθύνουσας Υπηρεσίας και ο Ανάδοχος δικαιούται να υποβάλλει ένσταση κατά του πινάκα διαχωρισμού μόνο αν τον έχει υπογράψει με επιφύλαξη. Σε περίπτωση άρνησης του Αναδόχου να συμπράξει στην κατάρτιση ή να υπογράψει τον πίνακα εφαρμόζεται ανάλογα η διάταξη του άρθρου 161 του Ν.4412/16, όπως τροποποιήθηκε με το άρθρο 79 του Ν.4782/2021

Η ποινική ρήτρα που επιβάλλεται στον Ανάδοχο σύμφωνα με το άρθρο 148 του Ν.4412/16, όπως τροποποιήθηκε με το άρθρο 67 του Ν.4782/2021. Για κάθε μέρα υπέρβασης της συνολικής προθεσμίας ορίζεται σε 15% της μέσης ημερησίας αξίας του Έργου και επιβάλλεται για αριθμό ημερών ίσο με το 20% της προβλεπόμενης από την Σύμβαση συνολικής προθεσμίας. Για τις επόμενες μέρες, μέχρι ακόμη 15% της αρχικής συνολικής Συμβατικής προθεσμίας, η ποινική ρήτρα για κάθε μέρα ορίζεται στο 20% της μέσης ημερησίας αξίας του Έργου. Για την εφαρμογή των ποινικών ρητρών η μέση ημερήσια αξία του Έργου προκύπτει αφού διαιρεθεί το συνολικό χρηματικό ποσόν της Σύμβασης, μαζί με το ποσόν των τυχόν συμπληρωματικών Συμβάσεων (χωρίς ΦΠΑ) με τον αριθμό των ημερών της συνολικής προθεσμίας. Οι χρόνοι υπολογίζονται σε ημερολογιακές ημέρες και τα ποσά και οι προθεσμίες όπως προβλέπονται στην αρχική Σύμβαση, χωρίς παρατάσεις ή αναθεώρηση.

Οι ποινικές ρήτρες που επιβάλλονται για την υπέρβαση της συνολικής προθεσμίας δεν επιτρέπεται να υπερβούν συνολικά το 6% του συμβατικού ποσού χωρίς ΦΠΑ.

Οι ποινικές ρήτρες επιβάλλονται με αιτιολογημένη Απόφαση της Διευθύνουσας Υπηρεσίας και παρακρατούνται από τον επόμενο λογαριασμό του Έργου. Με απόφαση επίσης της Διευθύνουσας Υπηρεσίας ανακαλούνται υποχρεωτικά οι ποινικές ρήτρες για υπέρβαση των “ενδεικτικών τμηματικών προθεσμιών” εφόσον το έργο περατωθεί μέσα στην συνολική προθεσμία και τις εγκεκριμένες παρατάσεις της. Αντιθέτως οι επιβληθείσες ποινικές ρήτρες για υπέρβαση των αποκλειστικών τμηματικών προθεσμιών δεν ανακαλούνται.

#### **ΑΡΘΡΟ 14ο : ΠΡΟΚΑΤΑΒΟΛΕΣ - ΠΡΙΜ**

Προβλέπεται η χορήγηση προκαταβολής στον Ανάδοχο ποσοστού δεκαπέντε τοις εκατό (15%) της αξίας της σύμβασης χωρίς αναθεώρηση και χωρίς Φ.Π.Α. , υπό την προϋπόθεση της καταβολής από τον ανάδοχο ισόποσης εγγύησης προκαταβολής.

Προβλέπεται ρήτρα πρόσθετης καταβολής (πριμ), σύμφωνα με το άρθρο 149 του ν. 4412/2016 και το άρθρο 16 της Διακήρυξης, η οποία ορίζεται σε 1% της συμβατικής δαπάνης του έργου (χωρίς ΦΠΑ)

#### **ΑΡΘΡΟ 15ο : ΕΠΙΜΕΤΡΗΣΕΙΣ**

Οι επιμετρήσεις θα γίνονται σύμφωνα με τις διατάξεις του άρθρου 151 του Ν. 4412/2016, όπως αντικαταστάθηκε με το άρθρο 70 του Ν. 4782/2021

#### **ΑΡΘΡΟ 16ο : ΛΟΓΑΡΙΑΣΜΟΙ**

Οι λογαριασμοί θα συντάσσονται από τον Ανάδοχο και θα υποβάλλονται, σε γραπτή μορφή. Ισχύουν τα αναφερόμενα στο άρθρο 152 του Ν.4412/2016, όπως αντικαταστάθηκε με το άρθρο 71 του Ν. 4782/2021

#### **ΑΡΘΡΟ 17ο : ΑΠΟΛΟΓΙΣΤΙΚΕΣ ΕΡΓΑΣΙΕΣ**

Ισχύουν τα αναφερόμενα στο άρθρο 154 του Ν. 4412/16, όπως τροποποιήθηκε με το άρθρο 73 του Ν. 4782/2021

#### **ΑΡΘΡΟ 18ο : ΑΝΑΘΕΩΡΗΤΙΚΗ ΠΕΡΙΟΔΟΣ ΓΙΑ ΤΙΣ ΒΑΣΙΚΕΣ ΤΙΜΕΣ ΗΜΕΡΟΜΙΣΘΙΩΝ, ΥΛΙΚΩΝ, ΜΙΣΘΩΜΑΤΩΝ ΚΑΙ ΜΗΧΑΝΗΜΑΤΩΝ**

Ισχύουν τα αναφερόμενα στο άρθρο 153 του Ν. 4412/1, όπως τροποποιήθηκε με το άρθρο 72 του Ν. 4782/2021

#### **ΑΡΘΡΟ 19ο: ΕΙΔΙΚΑ ΘΕΜΑΤΑ ΤΡΟΠΟΠΟΙΗΣΕΩΝ ΣΥΜΒΑΣΕΩΝ ΚΑΤΑ ΤΗ ΔΙΑΡΚΕΙΑ ΤΟΥΣ. ΑΥΞΟΜΕΙΩΣΕΙΣ ΕΡΓΑΣΙΩΝ – ΝΕΕΣ ΕΡΓΑΣΙΕΣ**

Ο Φορέας κατασκευής του Έργου έχει το δικαίωμα κατά την διάρκεια της Σύμβασης να αναθέτει την εκτέλεση συμπληρωματικών εργασιών σύμφωνα με τα αναφερόμενα στο άρθρο 156 του Ν.4412/16, όπως τροποποιήθηκε με το άρθρο 75 του Ν. 4782/2021

Αν υπάρχει ανάγκη να εκτελεσθούν επείγουσες και απρόβλεπτες πρόσθετες εργασίες, ισχύει το άρθρο 155 (υπό την επιφύλαξη των οριζόμενων στο άρθρο 132) του Ν. 4412/16, όπως αντικαταστάθηκε με το άρθρο 74 του Ν. 4782/2021 και μπορεί να εγκριθεί από την Αναθέτουσα Αρχή η εκτέλεσή τους πριν από την σύνταξη Ανακεφαλαιωτικού Πίνακα Εργασιών (Α.Π.Ε) και μέχρι του ποσού που αντιστοιχεί στο 15% της αξίας της σύμβασης χωρίς ΦΠΑ. Στο ανωτέρω ποσοστό περιλαμβάνεται σωρευτικά και η αξία των απολογιστικών εργασιών της παραγράφου 10 του άρθρου 73. Για την έγκριση αυτή η Διευθύνουσα Υπηρεσία συντάσσει τεχνική περιγραφή των εργασιών, με αιτιολόγηση του επείγοντος και εκτίμηση της δαπάνης, με βάση τις συμβατικές τιμές μονάδας ή ενδεικτικές τιμές για νέες εργασίες. Ο ανάδοχος είναι υποχρεωμένος να εκτελέσει τις εργασίες αυτές, που επιτρέπεται να περιλαμβάνονται στις σχετικές πιστοποιήσεις και πριν από την έγκριση Ανακεφαλαιωτικού Πίνακα Εργασιών και που ενσωματώνονται στον επόμενο Ανακεφαλαιωτικό Πίνακα Εργασιών. Οι εργασίες για τις οποίες δεν υπάρχει εγκεκριμένη νέα τιμή περιλαμβάνονται στους σχετικούς λογαριασμούς με τις ενδεικτικές τιμές μειωμένες κατά είκοσι τοις εκατό (20%).

#### **ΑΡΘΡΟ 20ο : ΒΛΑΒΕΣ ΣΤΑ ΕΡΓΑ – ΑΠΟΖΗΜΙΩΣΕΙΣ**

Ισχύουν τα αναφερόμενα στο άρθρο 157 του Ν. 4412/16, όπως τροποποιήθηκε με το άρθρο 76 του Ν. 4782/2021

#### **ΑΡΘΡΟ 21ο: ΑΚΑΤΑΛΛΗΛΟΤΗΤΑ ΥΛΙΚΩΝ – ΕΛΑΤΤΩΜΑΤΑ – ΠΑΡΑΛΕΙΨΗ ΣΥΝΤΗΡΗΣΗΣ**

Έχουν εφαρμογή τα αναφερόμενα στο άρθρο 159 του Ν. 4412/16, όπως τροποποιήθηκε με το άρθρο 77 του Ν. 4782/2021

#### **ΑΡΘΡΟ 22ο : ΕΚΠΤΩΣΗ ΤΟΥ ΑΝΑΔΟΧΟΥ**

Έχουν εφαρμογή τα αναφερόμενα στο άρθρο 160 του Ν. 4412/16, όπως τροποποιήθηκε με το άρθρο 78 του Ν. 4782/2021.



## **ΑΡΘΡΟ 23ο : ΔΙΑΚΟΠΗ ΕΡΓΑΣΙΩΝ – ΔΙΑΛΥΣΗ ΣΥΜΒΑΣΗΣ**

Έχουν εφαρμογή τα αναφερόμενα στο άρθρο 161 του Ν. 4412/16, όπως τροποποιήθηκε με το άρθρο 79 του Ν. 4782/2021

## **ΑΡΘΡΟ 24ο : ΥΠΟΚΑΤΑΣΤΑΣΗ – ΠΤΩΧΕΥΣΗ– ΘΑΝΑΤΟΣ**

Έχουν εφαρμογή τα αναφερόμενα στα άρθρα 164 του Ν. 4412/16, όπως αντικαταστάθηκε με το άρθρο 80 του Ν. 4782/2021 και 167 του Ν. 4412/16

## **ΑΡΘΡΟ 25ο :ΚΑΤΑΣΚΕΥΑΣΤΙΚΗ ΚΟΙΝΟΠΡΑΞΙΑ**

Έχουν εφαρμογή τα αναφερόμενα στο άρθρο 140 του Ν.4412/16.

## **ΑΡΘΡΟ 26ο : ΜΗΤΡΩΟ ΕΡΓΟΥ (ΟΠΩΣ ΚΑΤΑΣΚΕΥΑΣΤΗΚΕ – as built)**

Ο Ανάδοχος υποχρεούται να υποβάλει στην Διευθύνουσα Υπηρεσία Μητρώο Έργου σύμφωνα με τις διατάξεις της παρ. 13 του άρθρου 86 του ν.4782/2021.

Το μητρώο του έργου αποτελεί υποχρεωτικό στοιχείο για την παραλαβή και υποβάλλεται μαζί με την τελική επιμέτρηση.

## **ΑΡΘΡΟ 27ο : ΚΑΤΑΣΚΕΥΑΣΤΙΚΑ ΣΧΕΔΙΑ – ΛΗΨΗ ΦΩΤΟΓΡΑΦΙΩΝ**

Τα σχέδια βάσει των οποίων κατασκευάστηκε το έργο (σχέδια «όπως κατασκευάστηκε») θα συνταχθούν σύμφωνα με τις προδιαγραφές που ορίζονται στο ΠΔ 696/1974 και βάσει των όσων αναφέρονται στην ΔΝΣγ/οικ.38108/ΦΝ 466 Απόφαση του υπουργού Υποδομών και Μεταφορών (ΦΕΚ 1956 Β/7-6-2017). Επίσης ο ανάδοχος βάσει της ΔΝΣγ/οικ.38108/ΦΝ 466 Απόφασης του υπουργού Υποδομών και Μεταφορών (ΦΕΚ 1956 Β/7-6-2017) είναι υποχρεωμένος :

α) για την λήψη, εκτύπωση και παράδοση τριών (3) αντιτύπων σε ειδικό χαρτί εκτύπωσης, σειράς εγχρώμων ψηφιακών φωτογραφιών των διαφόρων φάσεων του έργου (συμπεριλαμβανομένης και πλήρους φωτογραφικής αποτύπωσης πριν την έναρξη των εργασιών).

β) βιντεοσκόπηση διάρκειας τουλάχιστον μίας ώρας στην οποία θα παρουσιάζεται όλο το φάσμα κατασκευής του έργου και παράδοση αυτής σε δύο (2) αντίτυπα (συμπεριλαμβανομένης και πλήρους βιντεοσκόπησης του πεδίου, πριν την έναρξη των εργασιών).

## **ΑΡΘΡΟ 28ο: ΕΡΓΑΣΙΕΣ ΠΟΥ ΕΚΤΕΛΟΥΝΤΑΙ ΑΠΟ ΤΗΝ ΥΠΗΡΕΣΙΑ Ή ΑΛΛΟΥΣ ΑΝΑΔΟΧΟΥΣ – ΦΘΟΡΕΣ ΑΠΟ ΕΓΚΑΤΑΣΤΑΣΕΙΣ ΚΑΙ ΑΠΟ ΤΟΝ ΑΝΑΔΟΧΟ**

28.1. Ο ανάδοχος είναι υποχρεωμένος να μην παρεμποδίζει την εκτέλεση εργασιών, που δε συμπεριλαμβάνονται στη σύμβασή του, από άλλους εργολήπτες που έχει εγκαταστήσει ο κύριος του έργου, να διευκολύνει την εκτέλεσή τους, με τα μέσα που χρησιμοποιεί (ικριώματα, κ.λπ.) και να ρυθμίσει την εκτέλεση των εκτελουμένων από αυτόν εργασιών, ούτως ώστε να μην παρεμποδίζεται η εκτέλεση εργασιών από τον κύριο του έργου ή από άλλους εργολήπτες.

28.2. Οποιαδήποτε φθορά ή ζημία που προκληθεί από υπαιτιότητα του αναδόχου σε οποιαδήποτε κατασκευή, βαρύνει τον ανάδοχο, που είναι υποχρεωμένος να την αποκαταστήσει και να επαναφέρει τις κατασκευές που υπέστησαν τη ζημιά ή τη φθορά στην πρότερη τους κατάσταση, με δικές του δαπάνες. Στις παραπάνω περιπτώσεις εμπίπτουν ενδεικτικά (και όχι περιοριστικά) α) η έντεχνη επανατοποθέτηση στην ίδια θέση των στύλων πινακίδων από γαλβανισμένο σιδηροσωλήνα (κάθετη σήμανση) στο πεζοδρόμιο β) η επανατοποθέτηση των πλαστικών οριοδεικτών στο οδόστρωμα ή το πεζοδρόμιο γ) η

ανακατασκευή των φθορών που θα προκληθούν στις παρακείμενες ιδιοκτησίες (αποκολλήσεις μαρμάρων, πλακιδίων κλπ) και στα συστήματα φωτισμού & αερισμού των υπογείων (cour-anglaise) των παρακείμενων οικοδομών, από την μη επιμελή καθαίρεση του πεζοδρομίου κλπ.

#### **ΑΡΘΡΟ 29ο : ΒΕΒΑΙΩΣΗ ΠΕΡΑΤΩΣΗΣ ΕΡΓΑΣΙΩΝ**

Όταν λήξει η προθεσμία περάτωσης (άρθρο 82 του Ν.4782/21) του συνόλου του Έργου, ο Επιβλέπων αναφέρει στη Διευθύνουσα Υπηρεσία αν τα έργα έχουν περαιωθεί και έχουν υποστεί ικανοποιητικά τις δοκιμασίες που προβλέπονται στη Σύμβαση ή αν τα Έργα δεν έχουν περατωθεί οπότε αναφέρει συγκεκριμένα τις εργασίες που απομένουν για εκτέλεση. Αν οι εργασίες περατωθούν τότε ο Προϊστάμενος της Διευθύνουσας Υπηρεσίας εκδίδει βεβαίωση για τον χρόνο περάτωσης των εργασιών (βεβαίωση περάτωσης εργασιών). Η βεβαίωση αυτή δεν αναπληρώνει την παραλαβή των έργων, η οποία διενεργείται σύμφωνα με τις διατάξεις των άρθρων 30 και 32 της παρούσας Συγγραφής. Την έκδοση της βεβαίωσης μπορεί να ζητήσει ο Ανάδοχος και πριν από την λήξη των προθεσμιών, αν έχει περατώσει το Έργο.

Αν στις εργασίες που έχουν περατωθεί διαπιστωθούν επουσιώδεις μόνο παραλείψεις που δεν επηρεάζουν την λειτουργικότητα και ασφάλεια του Έργου, ο Προϊστάμενος της Διευθύνουσας Υπηρεσίας γνωστοποιεί με διαταγή του προς τον Ανάδοχο τις ελλείψεις που έχουν επισημανθεί και τάσσει εύλογη προθεσμία για την αποκατάσταση τους. Στη περίπτωση αυτή η βεβαίωση περάτωσης εκδίδεται μετά την εμπρόθεσμη αποκατάσταση των ελλείψεων και αναφέρει το χρόνο που περατώθηκε το Έργο χωρίς να λαμβάνεται υπ' όψη ο χρόνος αποκατάστασης.

Αν οι εργασίες δεν έχουν περατωθεί ή οι ελλείψεις που διαπιστώθηκαν δεν είναι επουσιώδεις ή αν δεν περατώθηκαν από τον Ανάδοχο εμπρόθεσμα οι εργασίες αποκατάστασης επουσιωδών ελλείψεων (σύμφωνα με την προηγούμενη παράγραφο) εφαρμόζονται, ανάλογα με την περίπτωση, οι διατάξεις των άρθρων 21 και 22 της παρούσας Συγγραφής.

#### **ΑΡΘΡΟ 30ο : ΧΡΟΝΟΣ ΥΠΟΧΡΕΩΤΙΚΗΣ ΣΥΝΤΗΡΗΣΗΣ ΤΩΝ ΕΡΓΩΝ**

Έχουν εφαρμογή τα αναφερόμενα στο άρθρο 171 του Ν. 4412/16, όπως αντικαταστάθηκε με το άρθρο 85 του Ν. 4782/2021

#### **ΑΡΘΡΟ 31ο : ΠΑΡΑΛΑΒΗ – ΕΞΟΥΣΙΟΔΟΤΗΜΕΝΗ ΔΙΑΤΑΞΗ**

Έχουν εφαρμογή τα αναφερόμενα στο άρθρο 172 του Ν. 4412/16, όπως αντικαταστάθηκε με το άρθρο 86 του Ν. 4782/2021

#### **ΑΡΘΡΟ 32ο : ΔΙΟΙΚΗΤΙΚΗ ΠΑΡΑΛΑΒΗ ΓΙΑ ΧΡΗΣΗ**

Έχουν εφαρμογή τα αναφερόμενα στο άρθρο 169 του Ν. 4412/16, όπως τροποποιήθηκε με το άρθρο 83 του Ν. 4782/2021

#### **ΑΡΘΡΟ 33ο : ΔΙΟΙΚΗΤΙΚΗ ΕΠΙΛΥΣΗ ΣΥΜΒΑΤΙΚΩΝ ΔΙΑΦΟΡΩΝ**

Έχουν εφαρμογή τα αναφερόμενα στο άρθρο 174 του Ν.4412/16, όπως αντικαταστάθηκε με το άρθρο 87 του Ν. 4782/2021

#### **ΑΡΘΡΟ 34ο : ΑΣΦΑΛΙΣΗ ΤΟΥ ΕΡΓΟΥ**

Ο Ανάδοχος υποχρεούται να ασφαλίσει το έργο. Για το σκοπό αυτό θα συνάψει με δικές του δαπάνες ασφαλίσεις κατά παντός κινδύνου του έργου και αστικής ευθύνης έναντι

τρίτων, με μία ή περισσότερες ασφαλιστικές εταιρείες που να λειτουργούν νόμιμα εντός χώρας κράτους - μέλους της Ε.Ε και του Ε.Ο.Χ. και που, χωρίς να παραβιάζονται οι όροι των τευχών δημοπράτησης και η Ελληνική νομοθεσία, μπορούν να ασφαλίζουν παρεμφερή έργα. Οι ανωτέρω δύο ασφάλειες:

- θα έχουν ισχύ τόσο κατά τη διάρκεια της κατασκευής του, όσο και κατά τη διάρκεια του χρόνου εγγύησης και στην συγκεκριμένη περίπτωση για τουλάχιστον **33 μήνες** από την υπογραφή της σύμβασης.
- είτε θα ισχύουν από το ποσό των μηδέν (0) ευρώ ή σε περίπτωση που υπάρχει απαλλαγή μέχρι ενός ποσού τότε για οποιοδήποτε κίνδυνο στο έργο που θα προέρχεται από οποιαδήποτε αιτία ή για οποιαδήποτε αποζημίωση απέναντι σε τρίτο πρόσωπο μέχρι του ποσού της απαλλαγής του ασφαλιστήριου συμβολαίου ευθύνεται και επιβαρύνεται οικονομικά, **αποκλειστικά**, ο ανάδοχος

### **34.1 Ασφάλιση κατά παντός κινδύνου του έργου**

#### **34.1.1 Αντικείμενο ασφάλισης**

- α) Αντικείμενο ασφάλισης θα είναι η **συνολική αξία του υπό κατασκευή έργου** (εξοπλισμός, υλικά, υπηρεσίες κ.λπ.), συμπεριλαμβανομένων των τυχόν συμπληρωμάτων της σύμβασης, αναθεωρήσεων ή και αναπροσαρμογών (θετικών ή αρνητικών) του συμβατικού τμήματος. Οι ασφαλιστές παραιτούνται του δικαιώματος της υπασφάλισης.
- β) Η ασφαλιστική κάλυψη θα παρέχεται έναντι οποιασδήποτε απώλειας, ζημιάς ή καταστροφής, μερικής ή ολικής που οφείλονται ή που προκαλούνται από οποιοδήποτε λόγο ή αιτία (δηλ. ανωτέρα βία, τυχαία περιστατικά, καθώς επίσης λανθασμένη μελέτη ή και κατασκευή (Manufacturer's Risk), ελαττωματικά υλικά, λανθασμένη εργασία κλπ.), με εξαίρεση τους κινδύνους που συνήθως εξαιρούνται και δεν καλύπτονται από τα συνήθη ασφαλιστήρια «ΚΑΤΑ ΠΑΝΤΟΣ ΚΙΝΔΥΝΟΥ» (π.χ. πόλεμος, εισβολή, ανταρσία, λαϊκή εξέγερση, επανάσταση, κατάσχεση, μόλυνση από ραδιενέργεια ή ιονίζουσα ακτινοβολία κ.λπ.). Οι βλάβες και καταστροφές από πυρκαγιά, σεισμούς, πλημμύρες και άλλα παρόμοια ατυχήματα, καθώς και από κλοπή θα καλύπτονται.
- γ) Επίσης θα ασφαλίζονται οι μόνιμες και οι προσωρινές εργοταξιακές εγκαταστάσεις του αναδόχου, καθώς επίσης και ο εν γένει Η/Μ εξοπλισμός, που θα χρησιμοποιηθεί για την κατασκευή του υπόψη έργου. Η ασφαλιστική αυτή κάλυψη θα παρέχεται έναντι οποιασδήποτε απώλειας ή ζημιάς, που οφείλονται ή που προκαλούνται από ανωτέρα βία ή και από τυχαία περιστατικά.

#### **34.1.2. Διάρκεια ασφάλισης**

Η ασφάλιση πρέπει να καλύπτει το έργο από την έναρξη των εργασιών και την μεταφορά των πρώτων υλικών στα εργοτάξια μέχρι τη γνωστοποίηση στον ανάδοχο της έγκρισης του πρωτοκόλλου παραλαβής του έργου για τουλάχιστον **33 μήνες** από την υπογραφή της σύμβασης. Σε περίπτωση παράτασης του έργου, πέραν της αρχικής διάρκειας του συμβολαίου, για οποιοδήποτε λόγο, ο Ανάδοχος υποχρεούται να φέρει εκ νέου ασφαλιστικό συμβόλαιο μειωμένης αξίας και ανάλογα με την αξία των εργασιών που έχουν απομείνει όχι όμως μικρότερο του 50% του αρχικού συμβολαίου.

Σημειώνεται ότι μετά την ολοκλήρωση του έργου και για την περίοδο εκτεταμένης συντήρησης, χρονικό διάστημα έως την παραλαβή, αποτελεί συμβατική υποχρέωση του αναδόχου η ασφάλεια να περιλαμβάνει και την κάλυψη των εξωτερικών κινδύνων, να υπάρχει ασφαλιστική κάλυψη για Αποπερατωμένα Έργα (CECR)

Αντίγραφο του ασφαλιστηρίου συμβολαίου θα κατατεθεί στην υπηρεσία.

### **34.2 Ασφάλιση αστικής ευθύνης έναντι τρίτων**

#### **34.2.1 Αντικείμενο ασφάλισης**

Το ασφαλιστήριο «ΑΣΤΙΚΗΣ ΕΥΘΥΝΗΣ ΕΝΑΝΤΙ ΤΡΙΤΩΝ» θα υποβληθεί από τον ανάδοχο στην Διευθύνουσα Υπηρεσία κατά την υπογραφή της σύμβασης.

Με την ασφάλιση αυτή θα καλύπτεται η ΑΣΤΙΚΗ ΕΥΘΥΝΗ του αναδόχου ΕΝΑΝΤΙ ΤΡΙΤΩΝ και οι ασφαλιστές υποχρεούνται να καταβάλλουν αποζημιώσεις σε τρίτους, για σωματικές βλάβες, ψυχική οδύνη, ή ηθική βλάβη και υλικές ζημιές, σε πράγματα ακίνητα ή κινητά ή και ζώα, που προξενούνται σε όλη την διάρκεια και εξαιτίας των εργασιών, συντηρήσεων, επισκευών αποκατάστασης ζημιών κ.λ.π., οποτεδήποτε γίνονται αυτές και εφόσον

εκτελούνται στα πλαίσια των συμβατικών υποχρεώσεων του αναδόχου. Με την ασφάλιση αυτή θα καλύπτεται επίσης η αστική ευθύνη του αναδόχου έναντι τρίτων, για σωματικές βλάβες και υλικές ζημιές σε πράγματα, ακίνητα ή κινητά ή και ζώα, που προξενούνται από τα αυτοκίνητα και μηχανήματα του αναδόχου.

Το πακέτο της ασφαλιστικής κάλυψης θα έχει τουλάχιστον τα παρακάτω όρια:

- α) Για σωματικές βλάβες κατ' άτομο: 150.000,00€
- β) Για σωματικές βλάβες κατά γεγονός: 200.000,00€
- γ) Για υλικές ζημιές κατά γεγονός: 200.000,00€
- δ) Ανώτατο όριο για όλη την περίοδο ασφαλίσεως: 400.000,00€

Η Διευθύνουσα Υπηρεσία, το εν γένει προσωπικό της, οι τυχόν σύμβουλοί της και το προσωπικό τους, θεωρούνται ΤΡΙΤΑ ΠΡΟΣΩΠΑ, σύμφωνα με τους όρους και τις εξαιρέσεις της διασταυρούμενης ευθύνης αλλήλων (CROSS LIABILITY).

#### **34.2.2. Διάρκεια ασφάλισης**

Η ευθύνη των ασφαλιστών θα αρχίζει με την έναρξη των εργασιών ή με την εγκατάσταση του αναδόχου στον τόπο του έργου, θα λήγει δε την ημερομηνία της αποπεράτωσης των εργασιών κατασκευής. Μετά την αποπεράτωση των εργασιών κατασκευής, ένα όμοιο συμβόλαιο θα καλύψει όλη την περίοδο, μέχρι την παραλαβή που όμως θα είναι μικρότερου ύψους.

Το πακέτο της ασφαλιστικής κάλυψης, από τη βεβαίωση περαίωσης έως και την έγκριση του πρωτοκόλλου παραλαβής, θα έχει τουλάχιστον τα παρακάτω όρια:

- α) Για σωματικές βλάβες κατ' άτομο: 100.000,00€
- β) Για σωματικές βλάβες κατά γεγονός: 150.000,00€
- γ) Για υλικές ζημιές κατά γεγονός: 100.000,00€
- δ) Ανώτατο όριο για όλη την περίοδο ασφαλίσεως: 300.000,00€

Αντίγραφο του ασφαλιστηρίου συμβολαίου θα κατατεθεί στην υπηρεσία.

#### **34.3. Γενικοί όροι που αφορούν στα ασφαλιστήρια «κατά παντός κινδύνου του έργου» και «αστικής ευθύνης έναντι τρίτων»**

Στα ασφαλιστήρια των παραγράφων 35.1 και 35.2 θα περιλαμβάνονται οπωσδήποτε οι ακόλουθοι γενικοί όροι:

Όλο το προσωπικό της Διευθύνουσας Υπηρεσίας και οι σύμβουλοί της οι συνεργάτες της και οι υπάλληλοί της θα είναι συνασφαλιζόμενοι.

Τα εν λόγω ασφαλιστήρια δεν μπορούν να ακυρωθούν τροποποιηθούν ή να λήξουν, χωρίς την γραπτή με συστημένη επιστολή πριν από εξήντα (60) ημέρες σχετική ειδοποίηση της ασφαλιστικής εταιρείας, τόσο προς τον ανάδοχο όσο και προς την Διευθύνουσα Υπηρεσία και τον κύριο του έργου.

Σε περίπτωση ολικής ή μερικής καταστροφής του έργου, ο ανάδοχος μεταβιβάζει και εκχωρεί στον κύριο του έργου και στην Διευθύνουσα Υπηρεσία από την αρχή τα ποσά των απαιτήσεών του από το ασφαλιστήριο συμβόλαιο, που θα καταβάλλονται απευθείας σ' αυτούς, ύστερα από σχετική αίτησή τους, χωρίς να χρειάζεται έγγραφη συναίνεση ή άλλη ενέργεια του αναδόχου.

Η ασφαλιστική εταιρεία παραιτείται από κάθε δικαίωμα ανταγωγής κατά του κυρίου του έργου και της Διευθύνουσας Υπηρεσίας των υπαλλήλων της συμβούλων και συνεργατών της και των υπαλλήλων τους, σε περίπτωση που η βλάβη ή ζημιά οφείλεται σε πράξη ή παράλειψη όχι ηθελημένη των προσώπων αυτών.

Με το ασφαλιστήριο καλύπτεται και η ευθύνη του κυρίου του έργου και της Διευθύνουσας Υπηρεσίας του που απορρέει από το άρθρο 922 του αστικού κώδικα (ευθύνη προστήσαντος).

Κάθε ασφαλιστήριο θα είναι σε ισχύ και δεν μπορεί να τροποποιηθεί ή να ακυρωθεί ή να λήξει η ισχύς του, χωρίς γραπτή ειδοποίηση της Διευθύνουσας Υπηρεσίας και του κυρίου του έργου.

Ο ανάδοχος πρέπει να παραδίδει στην Διευθύνουσα Υπηρεσία τα ασφαλιστήρια συμβόλαια εντός των χρονικών ορίων που ορίζονται στις παραπάνω παραγράφους. Διαφορετικά ο κύριος του έργου δια της Διευθύνουσας Υπηρεσίας του χωρίς ειδοποίηση, μπορεί να συνάψει το υπόψη ασφαλιστήριο με ασφαλιστική εταιρεία της προτίμησής της, στο

όνομα για λογαριασμό και με δαπάνες του αναδόχου. Στην περίπτωση αυτή, θα ενεργεί με ανέκκλητη εντολή και για λογαριασμό του σαν πληρεξούσιος.

Σε περίπτωση ολικής ή μερικής διακοπής των εργασιών από υπαιτιότητα του αναδόχου, το έργο σε οποιαδήποτε φάση και αν βρίσκεται, μπορεί να ασφαλιστεί έναντι όλων των ενδεχομένων κινδύνων από τον κύριο του έργου δια της Διευθύνουσας Υπηρεσίας του και τα έξοδα της ασφάλισης θα βαρύνουν τον ανάδοχο.

## **ΑΡΘΡΟ 35ο ΑΝΑΛΗΨΗ ΚΙΝΔΥΝΩΝ ΚΑΙ ΕΥΘΥΝΕΣ**

### Εγγυήσεις

Ο Ανάδοχος υποχρεούται για παροχή εγγύησης καλής εκτέλεσης των κατασκευών του έργου σύμφωνα με τις διατάξεις του άρθρου 72 του Ν.4412/2016, όπως αντικαταστάθηκε με το άρθρο 21 του Ν.4782/2021

### Ευθύνη Αναδόχου

1) Σύμφωνα με τα συμβατικά τεύχη και τις διατάξεις του Ν. 4412/2016 και του Ν. 4782/2021, τόσο για την εφαρμογή των μελετών, όσο και για την ποιότητα και αντοχή των έργων, μόνος υπεύθυνος είναι ο Ανάδοχος. Ο κάθε φύσης έλεγχος που θα ασκηθεί από την Υπηρεσία δεν απαλλάσσει με κανένα τρόπο τον Ανάδοχο από τη σχετική ευθύνη.

2) Όμοια, ο Ανάδοχος είναι εξ ολοκλήρου μόνος υπεύθυνος για την επιλογή των υλικών που θα χρησιμοποιηθούν, τη χρησιμοποίηση αυτών και την εκτέλεση των εργασιών κατά τους όρους της παρούσας και των λοιπών εγκεκριμένων συμβατικών τευχών και σχεδίων.

3) Οι απαιτήσεις ασφάλισης εκ μέρους του Αναδόχου του έργου, του ΚτΕ, των εκπροσώπων του, του προσωπικού του, των συνεργατών του και τρίτων ορίζονται στο σχετικό άρθρο της παρούσας.

4) Εφόσον η εκτέλεση του έργου γίνεται σύμφωνα με τις κατευθύνσεις της μελέτης της Υπηρεσίας και τα λοιπά συμβατικά τεύχη, ο Ανάδοχος δεν είναι υπεύθυνος για τα διατεταγμένα στοιχεία των μόνιμων έργων (τα οποία όμως θα πρέπει να ασφαλίσει κατά το σχετικό άρθρο της παρούσας), διατηρείται όμως η ευθύνη του στις κατασκευαστικές μεθόδους, στις χρήσεις υλικών, στη δημιουργία και λειτουργία εργοταξιακών οδών, εργοταξιακών εγκαταστάσεων και διαμόρφωσης των έργων, στις απαιτήσεις κατά τη διάρκεια της κατασκευής, και στα στοιχεία των μόνιμων έργων, για τα οποία υπάρχει επιλογή βάσει των τυχόν μελετών που θα εκπονηθούν από αυτόν.

5) Σχετικά με ζημιές που τυχόν θα παρουσιαστούν στο έργο και στις μόνιμες εγκαταστάσεις του Αναδόχου στον τόπο του έργου, έχει ισχύ το άρθρο 157 του Ν 4412/2016, όπως τροποποιήθηκε με το άρθρο 76 του Ν 4782/2021, μόνο σε όση έκταση δεν καλύπτεται από την ασφάλιση του έργου «κατά παντός κινδύνου» σύμφωνα με τους ειδικότερους όρους που αναφέρονται στο σχετικό της παρούσας. Οποιοσδήποτε αστικές ή ποινικές ευθύνες, που προκύπτουν από οποιασδήποτε φύσης δυστυχήματα ή ζημιές στο προσωπικό του Αναδόχου ή σε τρίτους ή σε περιουσίες τρίτων που οφείλονται είτε σε αμέλεια είτε υπαιτιότητα του προσωπικού του Αναδόχου είτε στις οποιοσδήποτε κατασκευαστικές δραστηριότητες του Αναδόχου είτε στην ύπαρξη του έργου καθ' εαυτού, βαρύνουν αποκλειστικά και μόνο τον ίδιο. Σχετικά με την ασφάλιση της «αστικής ευθύνης έναντι τρίτων» ισχύουν οι όροι του σχετικού άρθρου της παρούσας.

6) Οποιαδήποτε ζημιά στο έργο είτε στα μηχανήματα είτε στις εγκαταστάσεις, (εργοτάξια, δανειοθάλαμοι, λατομεία κτλ.) που προέρχεται από οποιονδήποτε λόγο ή δολιοφθορά κατά τη διάρκεια εκτέλεσης των εργασιών της σύμβασης, πλην ανωτέρας βίας όπως ορίζεται στην παρούσα που δεν έχει καλυφθεί από το ασφαλιστήριο συμβόλαιο, βαρύνει τον Ανάδοχο. Επίσης ο Ανάδοχος είναι υποχρεωμένος να αποκαταστήσει τις ζημιές που προέρχονται από οποιασδήποτε φύσης δυστυχήματα ή ζημιές στο προσωπικό του Αναδόχου ή σε τρίτους ή και σε περιουσίες τρίτων και οφείλονται σε αμέλεια η υπαιτιότητά του.

7) Ο Ανάδοχος έχει την υποχρέωση να μεριμνά για τη φύλαξη κάθε υλικού, μηχανήματος εργαλείου κτλ. που ανήκει σε αυτόν ή σε τρίτους και βρίσκεται στο χώρο του εργοταξίου και να παίρνει όλα τα προβλεπόμενα μέτρα, προσλαμβάνοντας συγχρόνως και το κατάλληλο για

το σκοπό αυτό προσωπικό (φύλακες ημέρας, νυκτοφύλακες κτλ.). Σε περίπτωση απώλειας, φθοράς, βλάβης, καταστροφής υλικού ή μηχανήματος κτλ., που ανήκει σε αυτόν ή τρίτους, ο Ανάδοχος είναι αποκλειστικά και εξ ολοκλήρου υπεύθυνος να αποζημιώσει τον ιδιοκτήτη ή να αποκαταστήσει το υλικό κτλ., χωρίς να δικαιούται να προβάλει αξίωση για οποιαδήποτε δική του αποζημίωση ή και να εγείρει αξίωση επέκτασης των προθεσμιών κατασκευής του έργου, πλην περιπτώσεων ανωτέρας βίας που δεν έχουν καλυφθεί από το ασφαλιστήριο συμβόλαιο.

8) Ο Ανάδοχος οφείλει να λάβει, κατά την εκτέλεση των Έργων, όλα τα απαιτούμενα μέτρα ασφαλείας που επιβάλλονται από την ισχύουσα νομοθεσία καθώς και κάθε άλλο μέτρο που αναφέρεται στην παρούσα .

9) Μετά την παραλαβή του έργου, ο Ανάδοχος ευθύνεται κατά τις διατάξεις του Αστικού Κώδικα.

## **ΑΡΘΡΟ 36ο. ΤΕΛΙΚΕΣ ΔΙΑΤΑΞΕΙΣ**

1. Ο ανάδοχος, σύμφωνα με την ΚΥΑ 36259/1757/Ε103/2010 (ΦΕΚ 1312Β) έχει υποχρέωση διαχείρισης των αποβλήτων εκσκαφών, κατασκευής ή κατεδάφισης (ΑΕΚΚ) έργων τεχνικών υποδομών ή κτιριακών έργων μέσω εγκεκριμένων συστημάτων εναλλακτικής διαχείρισης, ενώ η διαχείριση της περίσσειας των εκσκαφών θα πρέπει να γίνεται με ορθό περιβαλλοντικό τρόπο. Η παραπάνω υποχρέωση θα περιλαμβάνεται ως όρος στη σύμβαση ανάθεσης του έργου. Θα πρέπει δηλαδή ο ανάδοχος σε περίπτωση που το έργο απαιτεί διαχείριση ΑΕΚΚ να διαθέτει σύμβαση συνεργασίας με Συλλογικά Συστήματα για να είναι σε θέση να εκτελέσει συμβάσεις δημοσίων έργων.

2. Όπως έχει τονισθεί και σε άλλες θέσεις, ο Ανάδοχος είναι ποινικά και αστικά υπεύθυνος για οποιοδήποτε ατύχημα ήθελε συμβεί στο προσωπικό του, ή σε οποιοδήποτε τρίτο, από οποιαδήποτε αιτία που έχει σχέση με την εκτέλεση της σύμβασης.

3. Για την εκτέλεση της εν λόγω σύμβασης, πέραν των όσων περιοριστικά αναφέρονται στην παρούσα ΕΣΥ, μπορούν να εφαρμόζονται αναλογικά και άλλες διατάξεις του Ν.4412/2016, οι οποίες ήθελε κριθούν απαραίτητες για την καλή λειτουργία της σύμβασης, έστω και αν ρητώς δεν κατονομάζονται στο παρόν τεύχος. Ενδεικτικά αναφέρονται τα άρθρα 161 «Διακοπή εργασιών – Διάλυση της Σύμβασης», όπως τροποποιήθηκε με το άρθρο 79 του ν. 4782/2021 και 163 «Αποζημίωση αναδόχου λόγω διάλυσης της σύμβασης» του Ν.4412/2016 κ.λπ.

Σέρρες, Ιανουάριος 2025

ΟΙ ΣΥΝΤΑΞΑΝΤΕΣ

Η ΑΝΑΠΛ. Δ/ΝΤΡΙΑ Τ.Υ.Δ.

Η ΠΡΟΪΣΤΑΜΕΝΗ ΤΟΥ ΤΜΗΜΑΤΟΣ  
ΟΙΚΟΔΟΜΙΚΩΝ ΕΡΓΩΝ - ΕΡΓΩΝ  
ΟΔΟΠΟΪΑΣ-ΥΔΡΑΥΛΙΚΩΝ ΕΡΓΩΝ &  
ΥΠΗΡΕΣΙΩΝ

ΜΑΡΙΝΑΚΗ ΑΙΚΑΤΕΡΙΝΗ  
ΠΟΛΙΤΙΚΟΣ ΜΗΧΑΝΙΚΟΣ Α'β

ΜΑΡΙΝΑΚΗ ΑΙΚΑΤΕΡΙΝΗ  
ΠΟΛΙΤΙΚΟΣ ΜΗΧΑΝΙΚΟΣ Α'β

ΒΑΔΙΑΚΑΣ ΠΟΛΥΧΡΟΝΗΣ  
ΠΟΛΙΤΙΚΟΣ ΜΗΧΑΝΙΚΟΣ Β'β

ΣΙΤΖΙΜΗ ΜΑΡΙΑ  
ΓΕΩΠΟΝΟΣ Α'β

## **ΠΑΡΑΡΤΗΜΑ Ι**

### **Απαιτούμενοι εργαστηριακοί έλεγχοι από τον ανάδοχο, κατά την διάρκεια της κατασκευής**

#### **Α. ΣΤΡΩΣΕΙΣ ΟΔΟΣΤΡΩΣΙΑΣ ΑΠΟ ΑΣΥΝΔΕΤΑ ΑΔΡΑΝΗ ΥΛΙΚΑ**

**(ΕΛΟΤ ΤΠ 1501-05-03-03-00:2018 & ΕΛΟΤ ΤΠ 1501-08-01-03-02 / ΦΕΚ 4607/Τ.Β'/13-12-2019)**

Το υλικό θα τοποθετηθεί μεταξύ της επιφάνειας έδρασης (φυσικό έδαφος) και της στρώσης έδρασης των τσιμεντοπλακών πεζοδρομίων (σκυρόδεμα οπλισμένο με πλέγμα).

**Η περιοχή αυτή θα συμπυκνώνεται σε ποσοστό 90% της ξηράς φαινόμενης πυκνότητας που λαμβάνεται κατά την τροποποιημένη μέθοδο Proctor.**

Βαθμός συμπύκνωσης:		
• με την μέθοδο κώνου-άμμου	ASTM D 1556	1 δοκιμή ανά 1.000μ2 επιφάνειας στρώσης
• με τη μέθοδο πυρηνικής συσκευής	ASTM D 6938-10	

#### **Β. ΣΚΥΡΟΔΕΜΑΤΑ**

**(ΚΑΝΟΝΙΣΜΟΣ ΤΕΧΝΟΛΟΓΙΑΣ ΣΚΥΡΟΔΕΜΑΤΟΣ 2016 / ΦΕΚ 1561/Τ.Β'/2-6-2016)**

##### **1. Έλεγχος κοκκομετρικής διαβάθμισης**

Αδρανή σκυροδεμάτων ανά 300μ3  
εργοταξιακού σκυροδέματος

**Δοκιμή 1**

##### **2. Δοκίμια σκυροδέματος**

Για κάθε παρτίδα σκυροδέματος (δηλαδή το σκυρόδεμα που διαστρώνεται σε μία ημέρα), θα λαμβάνεται το ελάχιστο πλήθος δειγμάτων όπως στον κάτωθι πίνακα:  
(από κάθε δείγμα θα λαμβάνονται τρία δοκίμια)

<b>Μέγεθος παρτίδας</b>	<b>Ελάχιστο πλήθος δειγμάτων (n)</b>
Παρτίδα μέχρι 2 φορτία	2
Παρτίδα μεταξύ 2 φορτίων και 50μ3	3
Παρτίδα μεταξύ 50μ3 και 120μ3	6
>300μ3 : η ποσότητα που υπερβαίνει τα 300μ3 θα χωρίζεται σε παρτίδες των 50μ3 περίπου, που θα ελέγχονται με	3

**Γ. Α Σ Φ Α Λ Τ Ι Κ Α****(ΕΛΟΤ ΤΠ 1501-05-03-11-04:2018 / ΦΕΚ 4607/τ.Β'/13-12-2019)**

Δοκιμή	Συχνότητα
Δοκιμές επί του συνδετικού υλικού	
Δοκιμή εισδυτικότητας, κατά ΕΛΟΤ EN 1426	1 δοκιμή ανά ημέρα από τη δεξαμενή αποθήκευσης του συνδετικού υλικού
Δοκιμή μάλθωσης, κατά ΕΛΟΤ EN 1427	
Δοκιμή διαχωρισμού ( ευστάθειας αποθήκευσης), κατά ΕΛΟΤ EN13399 <sup>(1)</sup>	
Δοκιμή ελαστικής επαναφοράς, κατά ΕΛΟΤ EN 13398	
Δοκιμές επί των αδρανών υλικών	
Αντίσταση σε θρυμματισμό κατά Los Angeles	1 δοκιμή ανά 15000 τόνους αδρανών υλικών για ασφαλτικό σκυρόδεμα όλων των ασφαλικών στρώσεων πλην επιφανειακής <sup>(3)</sup>
Δείκτης πλακοειδούς	
Ποσοστό θραύσης και τελείως σφαιρικών κόκκων	
Ειδικό βάρος και απορρόφηση υγρασίας	
Ισοδύναμο άμμου	1 δοκιμή ανά ήμερα
Μπλε του μεθυλενίου	
Ανθεκτικότητα σε αποσάθρωση (δοκιμή υγείας)	1 δοκιμή ανά έργο, υπό την προϋπόθεση ότι δεν αλλάζει η πηγή λήψης των αδρανών υλικών
Δοκιμές επί του ασφαλτομίγματος	
Προσδιορισμός ποσοστού συνδετικού (με εκχύλιση <sup>(4)</sup> ή ανάφλεξη συνδετικού υλικού <sup>(5)</sup> )	2 δοκιμές ημερησίως
Κοκκομετρική ανάλυση μίγματος αδρανών	
Μέγιστη θεωρητική πυκνότητα ασφαλτομίγματος	
Δοκιμές επί εργαστηριακών δοκιμών Marshall	
Ευστάθεια	2 δοκιμές ημερησίως
Παραμόρφωση	
Ποσοστό κενών	
Λόγος εφελκυστικών αντοχών	1 δοκιμή ανά 5000 τόνους
Δοκιμές επί της συμπτυκνωμένης στρώσης	
Έλεγχος συμπίκνωσης (από καρότα)	3 καρότα ανά 5000 m <sup>2</sup>
Έλεγχος πάχους στρώσης (από καρότα)	





**ΕΛΛΗΝΙΚΗ ΔΗΜΟΚΡΑΤΙΑ  
ΝΟΜΟ ΣΕΡΡΩΝ  
ΔΗΜΟΣ ΣΕΡΡΩΝ**

Ταχ. Δ/ση: Κ. Καραμανλή 1 - Σέρρες

Τ.Κ.: 62100

**ΕΡΓΟ: «Έργα Αστικής Αναζωογόνησης  
Δήμου Σερρών (Φάση II)»**

**ΧΡΗΜΑΤΟΔΟΤΗΣΗ: ΠΕΡΙΦΕΡΕΙΑ ΚΕΝΤΡΙΚΗΣ  
ΜΑΚΕΔΟΝΙΑΣ**

**ΠΡΟΫΠΟΛΟΓΙΣΜΟΣ: 1.600.000,00 € (συμπ/νου ΦΠΑ)**

## **ΤΕΧΝΙΚΗ ΣΥΓΓΡΑΦΗ ΥΠΟΧΡΕΩΣΕΩΝ**

### **ΤΕΧΝΙΚΕΣ ΠΡΟΔΙΑΓΡΑΦΕΣ**

**ΗΜΕΡΟΜΗΝΙΑ:  
ΙΑΝΟΥΑΡΙΟΣ 2025**

## ΠΙΝΑΚΑΣ ΠΕΡΙΕΧΟΜΕΝΩΝ

<b>ΚΕΦΑΛΑΙΟ Α</b>	<b>ΕΦΑΡΜΟΣΤΕΕΣ ΠΡΟΔΙΑΓΡΑΦΕΣ ΥΛΙΚΩΝ ΚΑΙ ΕΡΓΑΣΙΑΣ .....</b>	<b>2</b>
1.1	ΥΠΟΧΡΕΩΤΙΚΗ ΕΦΑΡΜΟΓΗ ΤΩΝ ΚΜΕ, ΤΣΥ, ΕΣΥ, ΠΤΠ ΚΛΠ .....	2
1.2	ΣΥΜΠΛΗΡΩΜΑΤΙΚΕΣ ΠΡΟΔΙΑΓΡΑΦΕΣ .....	2
1.3	ΥΠΟΧΡΕΩΣΕΙΣ ΔΙΑΓΩΝΙΖΟΜΕΝΩΝ ΚΑΙ ΑΝΑΔΟΧΟΥ .....	3
1.4	ΔΑΠΑΝΕΣ ΑΝΑΔΟΧΟΥ .....	4
1.5	ΠΑΡΑΛΑΒΗ ΥΛΙΚΩΝ ΜΕ ΖΥΓΙΣΗ .....	4
<b>ΚΕΦΑΛΑΙΟ Β</b>	<b>ΤΕΧΝΙΚΕΣ ΠΡΟΔΙΑΓΡΑΦΕΣ ΥΛΙΚΩΝ.....</b>	<b>5</b>

## ΚΕΦΑΛΑΙΟ Α

### ΕΦΑΡΜΟΣΤΕΕΣ ΠΡΟΔΙΑΓΡΑΦΕΣ ΥΛΙΚΩΝ ΚΑΙ ΕΡΓΑΣΙΑΣ

#### 1.1 ΥΠΟΧΡΕΩΤΙΚΗ ΕΦΑΡΜΟΓΗ ΤΩΝ ΚΜΕ, ΤΣΥ, ΕΣΥ, ΠΤΠ κλπ

**1.1.1.** Η παρούσα Τεχνική Συγγραφή Υποχρεώσεων (ΤΣΥ) περιλαμβάνει τους τεχνικούς συμβατικούς όρους σύμφωνα με τους οποίους και σε συνδυασμό με τους όρους των υπολοίπων συμβατικών τευχών, ο Ανάδοχος θα εκτελέσει τις κατασκευές του έργου.

**1.1.2** Κάθε άρθρο της παρούσας ΤΣΥ αντιστοιχεί σε μία εκ των 440 εγκεκριμένων ΕΤΕΠ με την υπ' αρ. ΔΙΠΑΔ/ΟΙΚ/273/17-7-2012 (ΦΕΚ 2221 Β/30-7-2012) Απόφαση του Αναπληρωτή Υπουργού Ανάπτυξης, Ανταγωνιστικότητας, Υποδομών, Μεταφορών και Δικτύων ή σε μία εκ των 70 εγκεκριμένων ΕΤΕΠ (68 εκ των οποίων αντικαθιστούν την 1η έκδοση αντίστοιχων ΕΤΕΠ) με την υπ' αρ. Δ22/4193/22-11-2019 (ΦΕΚ 4607/Β'/13-12-19) Απόφαση του Υπουργού Υποδομών & Μεταφορών που εκδόθηκε κατ' εξουσιοδότηση της παρ. 8, του άρθρου 54 του Ν. 4412/2016, με υποχρεωτική εφαρμογή σε όλα τα Δημόσια Έργα. Οι ως άνω προδιαγραφές όπως και οποιεσδήποτε άλλες, αναφερόμενες στα άρθρα της ΤΣΥ, προδιαγραφές αποτελούν αναπόσπαστα τμήματά της.

**1.1.3** Αν ο Διαγωνιζόμενος διαπιστώσει απόκλιση συγκεκριμένου όρου της ΤΣΥ από την Κοινοτική Νομοθεσία οφείλει να ενημερώσει την Υπηρεσία εντός αποκλειστικής προθεσμίας εκπνέουσας την ημέρα κατάθεσης των προσφορών, δι' ειδικής επιστολής.

Στην αντίθετη περίπτωση:

- a. Στερείται του δικαιώματος οποιασδήποτε οικονομικής αποζημίωσης
- b. Στην περίπτωση που αναδειχθεί Ανάδοχος υποχρεούται επί πλέον να συμπράξει με το ΚτΕ στην εναρμόνιση του αποκλίνοντος όρου με την Κοινοτική Νομοθεσία, έστω κι αν τούτο συνεπάγεται οικονομική του επιβάρυνση, επειδή αυτή (αν υπάρχει) νοείται ότι περιλαμβάνεται στον εύλογο επιχειρηματικό κίνδυνο.

#### 1.2 ΣΥΜΠΛΗΡΩΜΑΤΙΚΕΣ ΠΡΟΔΙΑΓΡΑΦΕΣ

**1.2.1** Για οποιοδήποτε υλικό, κατασκευή, ποιοτικό έλεγχο (διαδικασίες/μεθόδους/δοκιμές κλπ) που δεν καλύπτονται από:

- τους κανονισμούς/προδιαγραφές/κώδικες από τα άρθρα του ΚΜΕ της ΕΣΥ και τους λοιπούς όρους δημοπράτησης,
- τις παρούσες προδιαγραφές, δηλαδή τα άρθρα της παρούσας ΤΣΥ,

θα εφαρμόζονται: τα «Ευρωπαϊκά Πρότυπα (ΕΤ) που έχουν εγκριθεί από την Ευρωπαϊκή Επιτροπή Τυποποίησης (CEN) ή από την Ευρωπαϊκή Επιτροπή Ηλεκτρονικής Τυποποίησης (CENELEC) ως «Ευρωπαϊκά Πρότυπα CEN» ή ως «Κείμενα εναρμόνισης (HO)» σύμφωνα με τους κοινούς κανόνες των οργανισμών αυτών.

**1.2.1** Συμπληρωματικά προς τα ανωτέρω και κατά σειράν ισχύος θα εφαρμόζονται:

a. Οι Κοινές Τεχνικές Προδιαγραφές ήτοι εκείνες που έχουν εκπονηθεί με διαδικασία αναγνωρισμένη από τα κράτη-μέλη της Ευρωπαϊκής Ένωσης με σκοπό την εξασφάλιση της ενιαίας εφαρμογής σε όλα τα κράτη-μέλη και έχουν δημοσιευθεί στην Επίσημη Εφημερίδα των Ευρωπαϊκών Κοινοτήτων.

b. Οι «Ευρωπαϊκές Τεχνικές Εγκρίσεις» (ΕΤΕ) που είναι οι ευνοϊκές τεχνικές εκτιμήσεις της καταλληλότητας ενός προϊόντος για χρήση, με γνώμονα την ικανοποίηση των βασικών απαιτήσεων για τις κατασκευές με βάση τα εγγενή χαρακτηριστικά του προϊόντος και τους τιθέμενους όρους εφαρμογής και χρήσης του. Τέτοιες (ΕΤΕ) χορηγούνται από τον οργανισμό που είναι αναγνωρισμένος για τον σκοπό αυτό από το εκάστοτε κράτος-μέλος.

c. Οι Πρότυπες Τεχνικές Προδιαγραφές (ΠΤΠ) του Ελληνικού Υπουργείου Περιβάλλοντος Χωροταξίας και Δημοσίων Έργων (Υ.ΠΕ..ΧΩ.Δ.Ε) ή του προγενέστερου Υπουργείου Δημοσίων Έργων (Υ.Δ.Ε) καθ' ο μέρος αυτές δεν αντιβαίνουν την Κοινοτική Νομοθεσία και τις προβλέψεις της παρούσας ΤΣΥ.

d. Συμπληρωματικά προς τα παραπάνω, θα εφαρμόζονται οι προδιαγραφές ΕΛΟΤ (Ελληνικού Οργανισμού Τυποποίησης) και σε συμπλήρωση αυτών οι Προδιαγραφές ISO (International Standards Organization) και σε συμπλήρωση αυτών οι ASTM των ΗΠΑ.

### **1.3 ΥΠΟΧΡΕΩΣΕΙΣ ΔΙΑΓΩΝΙΖΟΜΕΝΩΝ ΚΑΙ ΑΝΑΔΟΧΟΥ**

Εφίσταται η προσοχή στους παρακάτω όρους:

**1.3.1.** Με την επιφύλαξη ισχύος των όρων των παραγρ. 1.1 και 1.2 ο Ανάδοχος θα καθορίζει με λεπτομέρεια, σε κάθε μελέτη όλες τις εφαρμοστέες προδιαγραφές. Τούτο θα γίνεται όχι αργότερα από την υποβολή της συναφούς μελέτης.

**1.3.2** Κάθε διαγωνιζόμενος και συνεπώς ο Ανάδοχος με μόνη την υποβολή της Προσφοράς του αναγνωρίζει ότι οι προαναφερθείσες προδιαγραφές είναι κατάλληλες και επαρκείς για την εκτέλεση του Έργου και ότι αναλαμβάνει κάθε υποχρέωση, κίνδυνο ή συνέπεια που απορρέει από την εφαρμογή των.

**1.3.3** Σχετικά με τα συναντώμενα εμπόδια στο χώρο του έργου, π.χ. αρχαιολογικά ευρήματα, δίκτυα Οργανισμών Κοινής Ωφελείας (ΟΚΩ) κτλ., ο Ανάδοχος υποχρεούται να εφαρμόζει τις σχετικές νομοθετικές διατάξεις και εντολές των αρμοδίων φορέων. Ειδικότερα στην περίπτωση που κατά την εκτέλεση των εργασιών εντοπιστούν δίκτυα ΟΚΩ η αντιμετώπιση των πιθανών δυσχερειών γίνεται σύμφωνα με τα καθοριζόμενα στην ΕΤΕΠ ΕΛΟΤ ΤΠ 1501-02-08-00-00.

**1.3.4** Ο Ανάδοχος πρέπει να κρατά ελεύθερους τους δρόμους και τις λοιπές ΤΕΧΝΙΚΗ ΣΥΓΓΡΑΦΗ ΥΠΟΧΡΕΩΣΕΩΝ (ΤΕΧΝΙΚΕΣ ΠΡΟΔΙΑΓΡΑΦΕΣ) 4 κυκλοφοριακές προσβάσεις που είναι αναγκαίες για τη διατήρηση της ροής της κυκλοφορίας. Η πρόσβαση σε εγκαταστάσεις των ΟΚΩ, σε εγκαταστάσεις απόρριψης απορριμμάτων, σε εγκαταστάσεις της πυροσβεστικής, σε τριγωνομετρικά σημεία κτλ. πρέπει να παραμένει κατά το δυνατόν ανεμπόδιστη καθ' όλη τη διάρκεια κατασκευής του έργου και θα καταβάλλεται κάθε προσπάθεια από τον Ανάδοχο για την ελαχιστοποίηση των σχετικών οχλήσεων.

**1.3.5** Σε περίπτωση που, κατά τη διάρκεια των εργασιών, ανευρεθούν επικίνδυνα υλικά, π.χ. στο έδαφος, στους υδάτινους πόρους ή σε δομικά στοιχεία και κατασκευές, ο Ανάδοχος υποχρεούται να ενημερώσει τον Εργοδότη χωρίς καθυστέρηση. Σε περίπτωση άμεσου κινδύνου ο Ανάδοχος υποχρεούται να λάβει άμεσα όλα τα αναγκαία μέτρα ασφαλείας. Τυχόν αναγκαία πρόσθετα μέτρα θα συμφωνηθούν

από κοινού μεταξύ Εργοδότη και Αναδόχου. Οι δαπάνες για τα ληφθέντα άμεσα μέτρα και τα τυχόν πρόσθετα πληρώνονται πρόσθετα στον Ανάδοχο.

#### **1.4 ΔΑΠΑΝΕΣ ΑΝΑΔΟΧΟΥ**

Όλες οι δαπάνες για την εφαρμογή των όρων της παρούσας ΤΣΥ και των σχετικών και/ή αναφερομένων κωδίκων/προδιαγραφών/κανονισμών θα βαρύνουν τον Ανάδοχο ασχέτως αν γίνεται ρητή σχετική αναφορά τούτου ή όχι. Ο Ανάδοχος δεν θα επιβαρυνθεί τις δαπάνες για μία συγκεκριμένη δραστηριότητα μόνον αν γίνεται ρητή και αδιαμφισβήτητη αναφορά σε σχετικό άρθρο της ΤΣΥ περί του αντιθέτου.

#### **1.5 ΠΑΡΑΛΑΒΗ ΥΛΙΚΩΝ ΜΕ ΖΥΓΙΣΗ**

**1.5.1** Για την παραλαβή υλικών που γίνεται με ζύγιση, εφόσον στο αντικείμενο της εργολαβίας περιλαμβάνεται εκτέλεση τέτοιων εργασιών (χυτοσιδηρά είδη, σιδηρά είδη, κλπ) ο ανάδοχος θα φροντίζει να εκδίδει τριπλότυπο ζύγισης και παραλαβής στο οποίο θα αναγράφεται:

1. Το είδος του υλικού (χυτοσιδηρά υλικά, κλπ),
2. Οι διαστάσεις καρότσας αυτοκινήτου,
3. Ο αριθμός κυκλοφορίας του αυτοκινήτου,
4. Η θέση λήψης,
5. Η θέση απόθεσης,
6. Η ώρα φόρτωσης,
7. Η ώρα και η θέση εκφόρτωσης,
8. Το καθαρό βάρος, και
9. Το απόβαρο αυτοκινήτου κλπ.

**1.5.2** Το παραπάνω τριπλότυπο θα υπογράφεται, κατά την εκφόρτωση στο έργο, από τον ή τους υπαλλήλους της Υπηρεσίας και τον Ανάδοχο ή τον αντιπρόσωπό του.

**1.5.3** Κάθε φορτίο αυτοκινήτου πρέπει απαραίτητα να συνοδεύεται από το παραπάνω δελτίο ζύγισής του.

**1.5.4** Τα παραπάνω δελτία ζύγισης και παραλαβής υλικών, θα πρέπει να συνοδεύονται στη συνέχεια από αναλυτική επιμέτρηση και σχέδια τοποθέτησης του υλικού (πχ για χυτοσιδηρά είδη οι θέσεις τοποθέτησης αυτών, κλπ).

**1.5.5** Βάσει των παραπάνω δελτίων ζύγισης και παραλαβής υλικών, των αναλυτικών επιμετρήσεων και των σχεδίων εφαρμογής, θα συντάσσεται από την Υπηρεσία πρωτόκολλο παραλαβής του υλικού.

## ΚΕΦΑΛΑΙΟ Β

### ΤΕΧΝΙΚΕΣ ΠΡΟΔΙΑΓΡΑΦΕΣ ΥΛΙΚΩΝ

Για τις Τεχνικές Προδιαγραφές των υλικών ισχύει ο παρακάτω πίνακας αντιστοίχισης των άρθρων Ενιαίων Τιμολογίων με ΕΤΕΠ:

#### ΠΙΝΑΚΑΣ ΑΝΤΙΣΤΟΙΧΙΣΗΣ ΕΝΙΑΙΩΝ ΤΙΜΟΛΟΓΙΩΝ ΜΕ ΕΤΕΠ

A/A	Εργασίες	A.T.	ΚΩΔ. ΤΙΜΟΛ	M.M.	Ε.Τ.Ε.Π. (ΦΕΚ 2221/Τ.Β'/30-7-2012) & (ΦΕΚ 4607/Τ.Β'/13-12-2019)
<b>ΟΜΑΔΑ Α: ΧΩΜΑΤΟΥΡΓΙΚΑ - ΚΑΘΑΙΡΕΣΕΙΣ</b>					
1	Καθαίρεση άσπλων ή ελαφρώς οπλισμένων σκυροδεμάτων	1	Σχετ. ΠΤΕΟ Α-12	μ3	ΕΛΟΤ 1501 - 15-02-01-01
2	Γενικές εκσκαφές σε έδαφος γαιώδες - ημιβραχώδες	2	Σχετ. ΠΤΕΟ Α-2	μ3	ΕΛΟΤ 1501 - 02-02-01-00
3	Επιχώματα κάτω από τα πεζοδρόμια	3	ΠΤΕΟ Β-4.1	μ3	ΕΛΟΤ 1501 - 02-07-01-00
4	Τομή οδοστρώματος με ασφαλτοκόπτη	4	ΠΤΕΟ Δ-1	μ	-
5	Κόστος Υποδοχής ΑΕΚΚ	6	Σχετ. ΠΤΕΟ Α-12	τον	-
<b>ΟΜΑΔΑ Β: ΤΕΧΝΙΚΑ ΕΡΓΑ ΑΝΟΙΚΤΗΣ ΟΔΟΠΟΙΙΑΣ</b>					
6	Κατασκευή ρείθρων, τραπεζοειδών τάφρων, στρώσεων προστασίας στεγάνωσης γεφυρών κλπ με σκυρόδεμα C16/20	7	ΠΤΕΟ Β-29.3.1	μ3	ΕΛΟΤ 1501 - 01-01-01-00 έως 01-01-07-00 & 01-03-00-00 έως 01-05-00-00
7	Πρόχυτα κράσπεδα από σκυρόδεμα	8	ΠΤΕΟ Β-51	μ	ΕΛΟΤ 1501 - 05-02-01-00
8	Πλακοστρώσεις πεζοδρομίων, νησίδων κ.λ.π.	9	ΠΤΕΟ Β-52	μ2	ΕΛΟΤ 1501 - 05-02-02-00
9	Χαλύβδινο δομικό πλέγμα B500C εκτός υπογείων έργων	10	ΠΤΕΟ Β-30.3	χλγ	ΕΛΟΤ 1501 - 01-02-01-00
10	Προσαρμογή στάθμης υφιστάμενου φρεατίου επί ανακατασκευαζόμενου πεζοδρομίου	11	ΠΤΕΟ Β-85	τεμ	-
11	Σύνδεση υφιστάμενης υδρορροής με το ρείθρο της οδού	12	Σχετ. ΠΤΥΕ 12.13.01.03	μ	-
12	Χυτοσιδηρά καλύμματα φρεατίων, εσχάρες υπονόμων	13	ΠΤΕΟ Β-49	χλγ	ΕΛΟΤ 1501-08-07-01-04
<b>ΟΜΑΔΑ Γ: ΑΣΦΑΛΤΙΚΑ</b>					
13	Ασφαλτική συγκολλητική επάλειψη	14	ΠΤΕΟ Δ-4	μ2	ΕΛΟΤ 1501 - 05-03-11-01
14	Ασφαλτική στρώση κυκλοφορίας συμπυκνωμένου πάχους 0,05 m με χρήση κοινής ασφάλτου	15	ΠΤΕΟ Δ-8.1	μ2	ΕΛΟΤ 1501 - 05-03-11-04
<b>ΟΜΑΔΑ Δ: ΕΡΓΑΣΙΕΣ ΠΡΑΣΙΝΟΥ</b>					
15	Εκρίζωση μεγάλων δένδρων περιμέτρου κορμού από 0,91 μέχρι 1,20 m	5	ΠΤΕΕΠ Ζ2.4	τεμ	ΕΛΟΤ 1501 - 10-07-01-00
16	Δένδρα κατηγορίας Δ6	16	ΠΤΕΕΠ Δ-1.6	τεμ	ΕΛΟΤ ΤΠ 1501-10-05-01-00
17	Άνοιγμα λάκων 0,50 x 0,50 x 0,50	17	ΠΤΕΕΠ Ε-2.2	τεμ	ΕΤΕΠ 10-05-01-00

18	Υποστύλωση δένδρου με την αξία πασσάλου , για μήκος πασσάλου μέχρι 2.50m	18	ΠΤΕΕΠ Ε-11.1.1	τεμ	ΕΛΟΤ ΤΠ 1501-10-05-09-00
19	Διαμόρφωση κόμης δένδρων ύψους μέχρι 4m	19	ΠΤΕΕΠ ΣΤ-4.1.1	τεμ	ΕΛΟΤ ΤΠ 1501-10-06-04-01
20	Βάνες ελέγχου άρδευσης (ηλεκτροβάνες), PN 10 atm, πλαστικές, ευθείας ροής χωρίς μηχανισμό ρύθμισης πίεσης, Φ 1 1/2' με απώλ. < 0,3 στα 20 m <sup>3</sup> /h	20	ΠΤΕΕΠ Η-9.1.3.3	τεμ	ΕΛΟΤ ΤΠ 1501-10-06-02-01
21	Σωλήνας από πολυαιθυλένιο (PE) ονομαστικής πίεσης 10 atm, ονομαστικής διαμέτρου Φ 25	21	ΠΤΕΕΠ Η-1.2.2	μ	ΕΤΕΠ 10-08-01-00
22	Φίλτρα νερού σίτας ή δίσκων, πλαστικά, ονομαστικής πίεσης 10 atm Φ1" κοντό	22	ΠΤΕΕΠ Η-7.2.2	τεμ	ΕΤΕΠ 10-08-01-00
23	Προγραμματιστές άρδευσης μπαταρίας, απλού τύπου, για ελεγχόμενες ηλεκτροβάνες: 2-4	23	ΠΤΕΕΠ Η-9.2.2.1	τεμ	ΕΤΕΠ 10-08-01-00
24	Πλαστικά φρεάτια ηλεκτροβανών 50x60 εκ.	24	ΠΤΕΕΠ Η-9.2.13.4	τεμ	-
25	Σταλακτηφόροι Φ 16 ή Φ 17 mm από πολυαιθυλένιο με σταλάκτες μακράς διαδρομής με απόσταση σταλακτών 50 cm	25	ΠΤΕΕΠ Η-8.2.1.2	τεμ	ΕΤΕΠ 10-08-01-00
26	Προμήθεια κηπευτικού χώματος	26	ΠΤΕΕΠ Δ7	μ3	ΕΤΕΠ 02-07-05-00.
27	Άρδευση φυτών με επίγειο σύστημα άρδευσης αυτοπονημένο	27	ΠΤΕΕΠ ΣΤ 2.1.5.	Τεμ	ΕΤΕΠ 10-06-01-00
28	Βοτάνισμα με το χέρι	28	ΣΤ 6.1	Στρ	ΕΤΕΠ 10-06-06-00
29	Πλήρωση νησίδων με φυτική γη σε αστικές περιοχές, χωρίς την προμήθεια υλικού	29	A6	M3	ΕΤΕΠ 02-07-05-00
30	Ενσωμάτωση βελτιωτικών εδάφους	30	Γ2	M3	ΕΤΕΠ 10-05-02-01.
31	Προμήθεια τύρφης	31	Δ10	M3	-
32	Προμήθεια άμμου χειμάρρου ή ορυχείου	32	Δ16	M3	ΕΛΟΤ ΤΟ 1501-08-01-03-02
33	Φύτευση φυτών με μπάλλα χώματος όγκου 23-40λτρ	33	Ε9.7	τεμ	-

#### ΟΜΑΔΑ Ε: ΛΟΙΠΑ ΤΕΛΕΙΩΜΑΤΑ

34	Καθιστικά με πλάτη, με σκελετό από διαμορφωμένους χαλυβδοσωλήνες και δοκίδες φυσικού ξύλου	34	ΠΤΕΕΠ Β-10.1	τεμ	ΕΛΟΤ ΤΠ 1501-10-02-02-01
35	Τσιμεντένια παγκάκια με ξύλινο κάθισμα και κηπευτικά στις άκρες από υψηλής αντοχής υλικά.	35	Σχετ. ΠΤΕΕΠ Β-10.1	τεμ	Ως κάτωθι ΤΠ
36	Στρόγγυλο παγκάκι από σκυρόδεμα με ξύλινο καθιστικό και χώρο πρασίνου στο κέντρο.	36	Σχετ. ΠΤΕΕΠ Β-10.1	τεμ	Ως κάτωθι ΤΠ
37	Χώρος αναψυχής αποτελούμενος από 4 τυπικά παγκάκια από υψηλής αντοχής υλικά και χώρο πρασίνου ενδιάμεσά τους.	37	Σχετ. ΠΤΕΕΠ Β-10.1	τεμ	Ως κάτωθι ΤΠ
38	Επιστήλιος μονός κάδος 35λτρ με σταχοδοχείο εξωτερικού χώρου	38	Σχετ. ΠΤΕΕΠ Β-11.9	τεμ	ΕΛΟΤ ΤΠ 1501-10-02-02-02

39	Μεταλλικός οριοδείκτης σταθερός	39	Σχετ. ΠΤΕΕΠ B-30.1	τεμ	Ως κάτωθι ΤΠ
----	---------------------------------	----	-----------------------	-----	--------------

## Τεχνική Προδιαγραφή

Τσιμεντένια παγκάκια με ξύλινο  
κάθισμα και κηπευτικά  
στις άκρες από υψηλής  
αντοχής υλικά.

Τσιμεντένιο παγκάκι (ορθογώνιο) από σκυρόδεμα κατηγορίας C20/25 με διαστάσεις: Μήκος 2,47μ /Υψος 0,40μ /Πλάτος 0,55μ, σύμφωνα με το σχέδιο της μελέτης. Θα τοποθετηθεί διπλή σχάρα οπλισμού T131 στις παρειές και στην βάση του παρτεριού, η οποία θα αγκυρωθεί κατάλληλα στην πλάκα κοιτόστρωσης. Η κοιτόστρωση θα έχει πάχος 10εκ και θα είναι κατασκευασμένη από σκυρόδεμα C20/25 με διπλό πλέγμα οπλισμού T131. Πριν την κατασκευή του παρτεριού θα γίνει εξυγίανση του εδάφους από συμπυκνωμένη στρώση θραυστού υλικού (3Α) πάχους 20εκ και στρώση από σκυρόδεμα καθαριότητας πάχους 10εκ και κατηγορίας C12/15 άοπλο. Κάτω από την κοιτόστρωση θα τοποθετηθεί συνθετική στεγανωτική μεμβράνη από PVC-P. Στο μήκος συμπεριλαμβάνονται δύο κηπευτικοί χώροι στα πλαϊνά διαστάσεων 0,55μΧ0,55Χ0,40 και 0,25Χ0,55Χ0,40, με σύστημα άρδευσης. Στο παγκάκι θα υπάρχει βάση καθίσματος από δοκίδες ξύλου, η κάθε μία από τις οποίες θα έχει διαστάσεις 0,65μ μήκος και 0,05μ πλάτος. Μεταξύ κάθε ξύλινης δοκίδας θα υπάρχει κενό 0,06μ. Θα τοποθετηθούν μεταλλικοί αποστάτες ανάμεσα στα ξύλινα στοιχεία και την τσιμεντένια βάση ώστε να μην έρχεται σε επαφή το ξύλο με το τσιμέντο. Οι κηπευτικοί χώροι θα είναι κατασκευασμένοι από σκυρόδεμα και θα έχουν διαστάσεις ως άνω και στο κέντρο αυτών θα φυτευτεί χαμηλή βλάστηση η οποία θα περιλαμβάνει

και αναρριχόμενα φυτά τα οποία θα ντύνουν τις πλευρές τους. Οι επιφάνειες του παγκακιού θα είναι από εμφανές σκυρόδεμα και η τελική επιφάνεια θα βαφεί με ακρυλικό τσιμεντόχρωμα (νερού για εξωτερική χρήση).

## Τεχνική Προδιαγραφή

Στρόγγυλο παγκάκι από σκυρόδεμα με ξύλινο  
καθηστικό και χώρο πρασίνου στο κέντρο.

Στρόγγυλο παγκάκι από σκυρόδεμα με διαστάσεις: Διάμετρος Βάσης 2,63μ, ύψος 0,58μ., πάχος 0,20μ. Στο συγκεκριμένο παγκάκι θα κατασκευαστεί οριζόντιος δακτύλιος, ο οποίος θα βρίσκεται σε ύψος 0,29μ από το έδαφος, θα έχει πάχος 0,15μ και το υλικό του θα είναι οπλισμένο σκυρόδεμα κατηγορίας C20/25, σύμφωνα με το σχέδιο της μελέτης. Θα τοποθετηθεί διπλή σχάρα οπλισμού Φ10/200 στον κορμό και στην πλάκα του δακτυλίου, η οποία θα αγκυρωθεί κατάλληλα στην πλάκα κοιτόστρωσης. Η κοιτόστρωση θα έχει πάχος 10εκ και θα είναι κατασκευασμένη από σκυρόδεμα C20/25 με διπλό πλέγμα οπλισμού Φ10/200. Πριν την κατασκευή του παρτεριού θα γίνει εξυγίανση του εδάφους από συμπυκνωμένη στρώση θραυστού υλικού (3Α) πάχους 20εκ και στρώση από σκυρόδεμα καθαριότητας πάχους 10εκ και κατηγορίας C12/15 άοπλο. Κάτω από την κοιτόστρωση και στην εσωτερική πλευρά του τοιχίου θα τοποθετηθεί συνθετική στεγανωτική μεμβράνη από PVC-P. Στις ακμές θα γίνει διαμόρφωση φαλτσογωνιών, με χρήση ξύλινων ή πλαστικών πηχίσκων διατομής έως 75x75 mm, οι οποίοι στερεώνονται στους ξυλοτύπους. Η συνολική διάμετρος του καθιστικού θα φτάνει τα 3,63μ. Η βάση αποτελείται ομοίως από οπλισμένο σκυρόδεμα κατηγορίας C20/25, στο οποίο θα υπάρχει επικάλυψη από κόκκινο διακοσμητικό τούβλο επένδυσης εξωτερικού χώρου. Στο κέντρο της κατασκευής θα τοποθετηθεί κηπευτικό χώμα, σύστημα άρδευσης και διάφορα φυτά, κατόπιν υποδείξεως της υπηρεσίας. Οι επιφάνειες του παγκακιού θα είναι από εμφανές σκυρόδεμα και η τελική επιφάνεια θα βαφεί με ακρυλικό τσιμεντόχρωμα (νερού για εξωτερική χρήση).



## Τεχνική Προδιαγραφή

Χώρος αναψυχής αποτελούμενος  
από 4 τυπικά παγκάκια  
από υψηλής αντοχής  
υλικά και χώρο  
πρασίνου ενδιάμεσά  
τους.

Αναθεωρείται με το  
άρθρο ΟΙΚ 7111

Σύνθεση από 4 καθιστικά με σκελετό από διαμορφωμένους χαλυβδοσωλήνες, με κάθισμα αποτελούμενο από τρεις δοκίδες φυσικής ξυλείας διαστάσεων 1,20 x 0,10 x 0,05 m και στοιχείο πλάτης από φυσικό ή συνθετικό ξύλο διαστάσεων 1,20 x 0,20 x 0,05 m, συνδεόμενες με τον μεταλλικό σκελετό με καρόβιδες Φ 6 mm. Στο ενδιάμεσο θα υπάρχει υπερυψωμένο παρτέρι από οπλισμένο σκυρόδεμα κατηγορίας C20/25 διαστάσεων Μήκος 3.25μ /Πλάτος 0,50μ /Ύψος 0,45μ, μέσα στο οποίο θα τοποθετηθεί κηπευτικό χώμα, σύστημα άρδευσης και διάφορα φυτά, κατόπιν υποδείξεως της υπηρεσίας, σύμφωνα με το σχέδιο της μελέτης. Θα τοποθετηθεί διπλή σχάρα οπλισμού T131 στις παρειές και στην βάση του παρτεριού, η οποία θα αγκυρωθεί κατάλληλα στην πλάκα κοιτόστρωσης. Η κοιτόστρωση θα έχει πάχος 10εκ και θα είναι κατασκευασμένη από σκυρόδεμα C20/25 με διπλό πλέγμα οπλισμού T131. Πριν την κατασκευή του παρτεριού θα γίνει εξυγίανση του εδάφους από συμπυκνωμένη στρώση θραυστού υλικού (3Α) πάχους 20εκ και στρώση από σκυρόδεμα καθαριότητας πάχους 10εκ και κατηγορίας C12/15 άοπλο. Κάτω από την κοιτόστρωση και στην εσωτερική πλευρά του τοιχίου θα τοποθετηθεί συνθετική στεγανωτική μεμβράνη από PVC-P.

## Τεχνική Προδιαγραφή

Μεταλλικός οριοδείκτης σταθερός

Μεταλλικός οριοδείκτης από γαλβανισμένο χαλύβδινο σωλήνα μόνιμης εγκατάστασης με τα παρακάτω χαρακτηριστικά: διαστάσεις Φ76 χιλ. X 600 χιλ. ύψος, κατάλληλος για μόνιμη εγκατάσταση, βαμμένος με ηλεκτροστατική βαφή φούρνου, χρώματος μαύρου με κίτρινη ανακλαστική ταινία σε 2 ύψη για να είναι ευδιάκριτος από απόσταση, χαλύβδινος με εσωτερικά νεύρα για μεγαλύτερη αντοχή και βάση με 3 τρύπες για εγκατάσταση στο πεζοδρόμιο. Στην τιμή περιλαμβάνεται η προμήθεια και η εργασία για την τοποθέτηση καθώς και ότι άλλα εργαλεία ή μικρουλικά απαιτούνται για αυτή.

**Σέρρες , Ιανουάριος 2025**

ΣΥΝΤΑΧΘΗΚΕ  
Ο  
ΥΠΑΛΛΗΛΟΣ

ΒΑΔΙΑΚΑΣ  
ΠΟΛΥΧΡΟΝΗΣ  
ΠΟΛΙΤΙΚΟΣ  
ΜΗΧΑΝΙΚΟΣ  
Β'β

Η ΠΡΟΪΣΤΑΜΕΝΗ ΤΟΥ ΤΜ.  
ΟΙΚΟΔΟΜΙΚΩΝ ΕΡΓΩΝ,  
ΕΡΓΩΝ ΟΔΟΠΟΙΙΑΣ,  
ΥΔΡΑΥΛΙΚΩΝ ΕΡΓΩΝ &  
ΥΠΗΡΕΣΙΩΝ

ΜΑΡΙΝΑΚΗ ΑΙΚΑΤΕΡΙΝΗ  
ΠΟΛΙΤΙΚΟΣ ΜΗΧΑΝΙΚΟΣ  
Α'β

Η ΠΡΟΪΣΤΑΜΕΝΗ  
ΤΜΗΜΑΤΟΣ ΠΡΑΣΙΝΟΥ

ΣΙΤΖΙΜΗ ΜΑΡΙΑ  
ΓΕΩΠΟΝΟΣ Α'β

ΕΛΕΓΧΘΗΚΕ &  
ΘΕΩΡΗΘΗΚΕ  
Η ΑΝΑΠΛ. Δ/ΝΤΡΙΑ  
ΤΕΧΝΙΚΩΝ ΥΠΗΡΕΣΙΩΝ

ΜΑΡΙΝΑΚΗ ΑΙΚΑΤΕΡΙΝΗ  
ΠΟΛΙΤΙΚΟΣ ΜΗΧΑΝΙΚΟΣ  
Α'β

2009-12-23

ICS: 93.080.10

**ΕΛΟΤ ΤΠ 1501-05-02-02-00:2009**

---

**ΕΛΛΗΝΙΚΗ ΤΕΧΝΙΚΗ  
ΠΡΟΔΙΑΓΡΑΦΗ**

---

**HELLENIC TECHNICAL  
SPECIFICATION**

---



---

**Πλακοστρώσεις – Λιθοστρώσεις πεζοδρομίων και πλατειών**

---

**Paving slabs and cobblestones for pedestrian areas**

---

Κλάση τιμολόγησης: **4**

© ΕΛΟΤ

ΕΛΛΗΝΙΚΟΣ ΟΡΓΑΝΙΣΜΟΣ ΤΥΠΟΠΟΙΗΣΗΣ Α.Ε.

ΑΧΑΡΝΩΝ 313, 111 45 ΑΘΗΝΑ

ΕΛΟΤ ΤΠ 1501-05-02-02-00:2009

## Πρόλογος

Η παρούσα Ελληνική Τεχνική προδιαγραφή ΕΛΟΤ ΤΠ 1501-05-02-02-00 «Λιθοστρώσεις πεζοδρομίων και πλατειών» βασίζεται στην Προσωρινή Εθνική Τεχνική Προδιαγραφή (ΠΕΤΕΠ) που συντάχθηκε από το Ινστιτούτο Οικονομίας Κατασκευών (ΙΟΚ) υπό την εποπτεία της 2<sup>ης</sup> Ομάδας Διοίκησης Έργου (2<sup>η</sup> ΟΔΕ) του Υπουργείου Περιβάλλοντος Χωροταξίας και Δημοσίων Έργων (ΥΠΕΧΩΔΕ).

Την επεξεργασία και την έκδοση της παρούσας Ελληνικής Τεχνικής προδιαγραφής ΕΛΟΤ ΤΠ 1501-05-02-02-00, ανέλαβε η Ειδική Ομάδα Έργου ΕΟΕ Β της ΕΛΟΤ ΤΕ 99 «Προδιαγραφές τεχνικών έργων», τη γραμματεία της οποίας έχει η Διεύθυνση Τυποποίησης του Ελληνικού Οργανισμού Τυποποίησης (ΕΛΟΤ).

Το κείμενο της παρούσας Ελληνικής Τεχνικής Προδιαγραφής ΕΛΟΤ ΤΠ 1501-05-02-02-00 εγκρίθηκε την 23<sup>η</sup> Δεκεμβρίου 2009 από την ΕΛΟΤ ΤΕ 99 σύμφωνα με τον κανονισμό σύνταξης και έκδοσης ελληνικών προτύπων και προδιαγραφών.

© ΕΛΟΤ 2009

Όλα τα δικαιώματα έχουν κατοχυρωθεί. Εκτός αν καθορίζεται διαφορετικά, κανένα μέρος αυτού του Προτύπου δεν επιτρέπεται να αναπαραχθεί ή χρησιμοποιηθεί σε οποιαδήποτε μορφή ή με οποιοδήποτε τρόπο, ηλεκτρονικό ή μηχανικό, περιλαμβανομένων φωτοαντιγράφων και μικροφίλμ, δίχως γραπτή άδεια από τον εκδότη.

ΕΛΛΗΝΙΚΟΣ ΟΡΓΑΝΙΣΜΟΣ ΤΥΠΟΠΟΙΗΣΗΣ Α.Ε.  
Αχαρνών 313, 111 45 Αθήνα

## Περιεχόμενα

Εισαγωγή.....	4
1 Αντικείμενο .....	5
2 Τυποποιητικές παραπομπές.....	5
3 Όροι και ορισμοί .....	5
4 Ενσωματούμενα υλικά .....	6
4.1 Γενικά .....	6
4.2 Απαιτήσεις.....	7
4.2.1 Σκυρόδεμα.....	7
4.2.2 Άμμος.....	7
4.2.3 Τσιμεντόπλακες.....	7
4.2.4 Τεχνητοί Κυβόλιθοι από Σκυρόδεμα .....	7
4.2.5 Κεραμικά Πλακίδια, Πλίνθοι και Κυβόλιθοι.....	7
4.2.6 Φυσικές Πλάκες και Κυβόλιθοι.....	7
5 Μέθοδοι κατασκευής .....	7
5.1 Γενικά.....	7
5.2 «Κολυμβητή» Τοποθέτηση.....	8
5.3 Τοποθέτηση «εν ξηρώ» .....	9
6 Ποιοτικοί έλεγχοι .....	10
7 Τρόπος επιμέτρησης .....	11
Βιβλιογραφία.....	12

ΕΛΟΤ ΤΠ 1501-05-02-02-00:2009

© ΕΛΟΤ

## Εισαγωγή

Η παρούσα Ελληνική Τεχνική Προδιαγραφή εντάσσεται στη σειρά των Π.Ε.Τ.Ε.Π. που έχουν προετοιμασθεί από το ΥΠΕΧΩΔΕ και το ΙΟΚ και οι οποίες πρόκειται να εφαρμοστούν στην κατασκευή των δημοσίων τεχνικών έργων στην χώρα, με σκοπό την παραγωγή έργων άριτων και ικανών να ανταποκριθούν και να ικανοποιήσουν τις ανάγκες που υπέδειξαν την κατασκευή τους και να αποβούν επωφελή για το κοινωνικό σύνολο.

Ο ΕΛΟΤ ανέλαβε την υποχρέωση να επεξεργασθεί και να εκδώσει τις Π.Ε.Τ.Ε.Π. ως Ελληνικές Τεχνικές Προδιαγραφές (ΕΛΟΤ ΤΠ – ΕΤΕΠ) σύμφωνα με τις διαδικασίες που προβλέπονται στον Κανονισμό σύνταξης και έκδοσης Ελληνικών Προτύπων και Προδιαγραφών και στον Κανονισμό σύστασης και λειτουργίας Τεχνικών Οργάνων Τυποποίησης.

## Πλακοστρώσεις – λιθοστρώσεις πεζοδρομίων και πλατειών

### 1 Αντικείμενο

Οι εργασίες που προδιαγράφονται στην παρούσα Προδιαγραφή αφορούν στην επίστρωση δαπέδων εξωτερικών χώρων, όπως πλατειών, πεζοδρόμων, πεζοδρομίων, περιβάλλοντος χώρου κτιρίων, κτλ.

### 2 Τυποποιητικές παραπομπές

Η παρούσα Προδιαγραφή ενσωματώνει, μέσω παραπομπών, προβλέψεις άλλων δημοσιεύσεων, χρονολογημένων ή μη. Οι παραπομπές αυτές αναφέρονται στα αντίστοιχα σημεία του κειμένου και κατάλογος των δημοσιεύσεων αυτών παρουσιάζεται στη συνέχεια. Προκειμένου περί παραπομπών σε χρονολογημένες δημοσιεύσεις, τυχόν μεταγενέστερες τροποποιήσεις ή αναθεωρήσεις αυτών θα έχουν εφαρμογή στην παρούσα όταν θα ενσωματωθούν σε αυτή, με τροποποίηση ή αναθεώρησή της. Όσον αφορά τις παραπομπές σε μη χρονολογημένες δημοσιεύσεις ισχύει η τελευταία έκδοσή τους.

ΕΛΟΤ EN 1339	Concrete paving flags - Requirements and test methods -- Πλάκες πεζοδρομίου από σκυρόδεμα -- Απαιτήσεις και μέθοδοι δοκιμής
ΕΛΟΤ EN 13369	Common rules for precast concrete products -- Κοινοί κανόνες για τα προκατασκευασμένα προϊόντα από σκυρόδεμα.
ΕΛΟΤ EN 1338	Concrete paving blocks - Requirements and test methods -- Κυβόλιθοι από σκυρόδεμα - Απαιτήσεις και μέθοδοι δοκιμής
ΕΛΟΤ EN 1344	Clay pavers - Requirements and test methods -- Κεραμικά επιστρώσεων - Απαιτήσεις και μέθοδοι δοκιμής.
ΕΛΟΤ EN 1341	Slabs of natural stone for external paving - Requirements and test methods -- Πλάκες από φυσικούς λίθους για εξωτερικές πλακοστρώσεις - Απαιτήσεις και μέθοδοι δοκιμής
ΕΛΟΤ EN 1342	Setts of natural stone for external paving - Requirements and test methods -- Κυβόλιθοι από φυσικούς λίθους για εξωτερικές πλακοστρώσεις - Απαιτήσεις και μέθοδοι δοκιμής
ΕΛΟΤ ΤΠ 1501-01-01-01-00	Concrete production and transport -- Παραγωγή και μεταφορά σκυροδέματος
ΕΛΟΤ ΤΠ 1501-01-01-02-00	Concrete casting -- Διάστρωση σκυροδέματος
ΕΛΟΤ ΤΠ 1501-02-02-01-00	General excavations. Road and hydraulic works -- Γενικές εκσκαφές οδοποιίας και υδραυλικών έργων
ΕΛΟΤ ΤΠ 1501-05-03-03-00	Road pavement layers with unbound aggregates -- Στρώσεις οδοστρώματος από ασύνδετα αδρανή υλικά

### 3 Όροι και ορισμοί

Για τους σκοπούς της παρούσας Προδιαγραφής εφαρμόζονται οι ακόλουθοι όροι και ορισμοί.

ΕΛΟΤ ΤΠ 1501-05-02-02-00:2009

© ΕΛΟΤ

### 3.1 Τσιμεντόπλακες

Οι τσιμεντόπλακες είναι τυπικές τετραγωνικές πλάκες πεζοδρομίου από σκυρόδεμα (50 x 50 cm) σε λευκό χρώμα ή τσιμεντόπλακες νέου τύπου με ανάγλυφη επιφάνεια με αυλακώσεις σε διάφορα σχέδια και χρώματα ή βοτσαλόπλακες. Εκτός των προαναφερομένων διαστάσεων, προκατασκευασμένες πλάκες διατίθενται και σε άλλες διαστάσεις, όπως 30 x 30 cm και 40 x 40 cm, ενώ το πάχος τους ποικίλει από 2,5 έως 5 cm.

### 3.2 Τεχνητοί Κυβόλιθοι από σκυρόδεμα

Οι τεχνητοί κυβόλιθοι είναι συμπαγή προκατασκευασμένα στοιχεία από σκυρόδεμα σε διάφορα σχήματα και διαστάσεις (ελάχιστου ύψους 6 cm), και μεγάλης ποικιλίας χρωμάτων.

Λόγω της υψηλής αντοχής τους σε θλίψη και της αντιολισθηρής τους επιφάνειας, αποτελούν κατάλληλο υλικό επίστρωσης δαπέδων επί των οποίων κυκλοφορούν οχήματα, ακόμη και βαρέα (π.χ. σταθμοί λεωφορείων, χώροι φορτοεκφορτώσεων, χώροι στάθμευσης).

Στο εμπόριο διατίθενται κυβόλιθοι διαφόρων τύπων (ως προς την αντοχή σε θλίψη, την τραχύτητα της επιφάνειας κτλ).

Οι συνθετέτεροι τύποι τεχνητών κυβόλιθων είναι:

- Κοινοί παραλληλεπίπεδοι κυβόλιθοι κάτοψης ορθογωνικού σχήματος:  
Τοποθετούνται σε ευθείες σειρές με εναλλασσόμενους αρμούς ή σε μορφή «ψαροκόκαλου».
- Κυβόλιθοι κάτοψης μη κανονικού (π.χ. καμπύλου) σχήματος:

Το σχήμα της κάτοψής τους είναι διαμορφωμένο ώστε κατά την τοποθέτησή τους να συναρμόζει το ένα στοιχείο με το άλλο.

### 3.3 Κεραμικά Πλακίδια , Πλίνθοι και Κυβόλιθοι

Είναι προκατασκευασμένα στοιχεία από κεραμικό υλικό (klinker) που χρησιμοποιούνται όταν υπάρχουν ιδιαίτερες απαιτήσεις αντοχής σε χημικές δράσεις, παγετό κτλ..

### 3.4 Φυσικές Πλάκες και Κυβόλιθοι

Οι φυσικές πλάκες και φυσικοί κυβόλιθοι κανονικού ή ακανόνιστου σχήματος (από μάρμαρο, σχιστόλιθο, γρανίτη κτλ.), χρησιμοποιούνται όταν υπάρχουν ιδιαίτερες αισθητικές απαιτήσεις για το υλικό επίστρωσης δαπέδων εξωτερικών χώρων με παραδοσιακό χαρακτήρα.

## 4 Ενσωματούμενα υλικά

### 4.1 Γενικά

α. Τα προς ενσωμάτωση στο έργο υλικά θα εκφορτώνονται στο Εργοτάξιο μετά προσοχής, για την αποφυγή φθορών, στρεβλώσεων κ.λπ. ζημιών, και θα αποθηκεύονται σε προστατευμένο χώρο απόθεσης σε στοιβαγίες οι οποίες θα εξασφαλίζουν τα υλικά έναντι παραμορφώσεων και ρύπανσης.

β. Για τις ως άνω κατασκευές απαιτούνται τα εξής υλικά:

- Αδρανή υλικά για την κατασκευή της στρώσης (ή των στρώσεων) έδρασης.
- Άοπλο ή οπλισμένο σκυρόδεμα για την κατασκευή της πλάκας δαπέδου και του περιμετρικού στερεού εγκιβωτισμού της άμμου, σε περίπτωση τοποθέτησης «εν ξηρώ» των στοιχείων επίστρωσης.

© ΕΛΟΤ

ΕΛΟΤ ΤΠ 1501-05-02-02-00:2009

- Υλικά για την επίστρωση των δαπέδων εξωτερικών χώρων που μπορεί να είναι: είτε τσιμεντόπλακες είτε τεχνοί κυβόλιθοι από σκυρόδεμα είτε κεραμικά πλακίδια, πλίνθοι και κυβόλιθοι είτε φυσικές πλάκες και κυβόλιθοι.
- Άμμος για την «εν ξηρώ» τοποθέτηση των στοιχείων επίστρωσης.

## 4.2 Απαιτήσεις

### 4.2.1 Σκυρόδεμα

Το χρησιμοποιούμενο σκυρόδεμα, άοπλο ή οπλισμένο, θα συμμορφώνεται στις απαιτήσεις των Προδιαγραφών ΕΛΟΤ ΤΠ 1501-01-01-01-00 και ΕΛΟΤ ΤΠ 1501-01-01-02-00. Η κατηγορία του σκυροδέματος θα καθορίζεται στη μελέτη.

### 4.2.2 Άμμος

Η άμμος για την «εν ξηρώ» τοποθέτηση των στοιχείων επίστρωσης, θα πρέπει να είναι μέσης κοκκομετρικής διαβάθμισης.

### 4.2.3 Τσιμεντόπλακες

Οι προκατασκευασμένες πλάκες από σκυρόδεμα που προορίζονται για πλακόστρωση πεζοδρομίων και γενικά επιφανειών επί των οποίων δεν προβλέπεται κυκλοφορία οχημάτων, πρέπει να πληρούν τις απαιτήσεις του Προτύπου ΕΛΟΤ EN 1339. Ιδιαίτερως ενδιαφέρει η συμμόρφωση των πλακών με τα κριτήρια που αναφέρονται στην ανοχή των διαστάσεων, αντοχή σε θλίψη, φθορά σε τριβή και στην υδατοαπορροφητικότητα. Σε κάθε περίπτωση θα πρέπει να συμμορφώνονται με το Πρότυπο ΕΛΟΤ EN 13369.

### 4.2.4 Τεχνητοί Κυβόλιθοι από Σκυρόδεμα

Οι τεχνητοί κυβόλιθοι από σκυρόδεμα που προορίζονται για την επίστρωση επιφανειών ανεξάρτητα από τη φύση της κυκλοφορίας, θα πρέπει να πληρούν τις απαιτήσεις του Προτύπου ΕΛΟΤ EN 1338. Ιδιαίτερως ενδιαφέρει η συμμόρφωση των κυβόλιθων με τα κριτήρια που αναφέρονται στην ανοχή των διαστάσεων, αντοχή σε θλίψη, φθορά σε τριβή, υδατοαπορροφητικότητα και στην ολισθηρότητα. Σε κάθε περίπτωση θα πρέπει να συμμορφώνονται με το Πρότυπο ΕΛΟΤ EN 13369.

### 4.2.5 Κεραμικά Πλακίδια, Πλίνθοι και Κυβόλιθοι

Τα στοιχεία από κεραμικό υλικό που προορίζονται για την επίστρωση επιφανειών ανεξάρτητα από τη φύση της κυκλοφορίας, θα πρέπει να συμμορφώνονται με το Πρότυπο ΕΛΟΤ EN 1344. Ιδιαίτερως ενδιαφέρει η συμμόρφωση των στοιχείων με τα κριτήρια που αναφέρονται στην ανοχή των διαστάσεων, αντοχή σε θλίψη, φθορά σε τριβή, υδατοαπορροφητικότητα, ολισθηρότητα, καθώς και στην αντοχή σε παγετό και χημικές επιδράσεις.

### 4.2.6 Φυσικές Πλάκες και Κυβόλιθοι

Τα στοιχεία από φυσικούς λίθους που προορίζονται για την επίστρωση επιφανειών, ανεξάρτητα από τη φύση της κυκλοφορίας, θα πρέπει να πληρούν τις απαιτήσεις του Προτύπου ΕΛΟΤ EN 1341 για φυσικές πλάκες και του Προτύπου ΕΛΟΤ EN 1342, για φυσικούς κυβόλιθους.

## 5 Μέθοδοι κατασκευής

### 5.1 Γενικά

Η διαμόρφωση της σκάφης επί του φυσικού εδάφους, επί της οποίας εδράζεται η κατασκευή του δαπέδου, θα γίνεται σύμφωνα την Προδιαγραφή ΕΛΟΤ ΤΠ 1501-02-02-01-00.



ΕΛΟΤ ΤΠ 1501-05-02-02-00:2009

© ΕΛΟΤ

Η κατασκευή της στρώσης (ή των στρώσεων) έδρασης από θραυστό υλικό, θα συμμορφώνεται με την Προδιαγραφή ΕΛΟΤ ΤΠ 1501-05-03-03-00.

Η κατασκευή της πλάκας δαπέδου από άοπλο ή οπλισμένο σκυρόδεμα και του περιμετρικού στερεού εγκιβωτισμού της άμμου από έγχυτο επί τόπου σκυρόδεμα, θα συμμορφώνεται με τις Προδιαγραφές: ΕΛΟΤ ΤΠ 1501-01-01-01-00 και ΕΛΟΤ ΤΠ 1501-01-01-02-00.

Τα χαρακτηριστικά (τύπος, σχήμα, χρώμα και διαστάσεις) των στοιχείων που θα χρησιμοποιηθούν στην επίστρωση εξωτερικών χώρων, καθώς και η διάταξη αυτών (ευθύγραμμη, καμπυλόγραμμη, σε μορφή «ψαροκόκαλου» κτλ.) θα συμφωνούν με τα καθοριζόμενα στην μελέτη, ή τις σχετικές οδηγίες της Υπηρεσίας.

Σε θέσεις όπου απαιτείται προσαρμογή των διαστάσεων ή του σχήματος των πλακών επίστρωσης, η διαμόρφωση των πλακών θα γίνεται αποκλειστικά με κατάλληλο τροχό κοπής (αναλόγως του υλικού).

Όλα τα υλικά επίστρωσης θα πρέπει να μεταφέρονται από τη μονάδα παραγωγής ή προμήθειας στην θέση του έργου, συσκευασμένα σε παλέτες. Η φορτοεκφόρτωση των τεμαχίων αυτών θα γίνεται μόνο με περνοφόρα οχήματα ή γερανούς, έτσι ώστε να ελαχιστοποιούνται οι φθορές.

Οι μέθοδοι τοποθέτησης που εφαρμόζονται για την επίστρωση των υλικών εξωτερικών χώρων περιγράφονται στις επόμενες παραγράφους.

## 5.2 «Κολυμβητή» Τοποθέτηση

Η μέθοδος αυτή μπορεί να εφαρμοστεί για την τοποθέτηση όλων γενικά των υλικών που αναφέρονται στο Κεφάλαιο 3 της παρούσας (πλάκες και κυβόλιθοι από σκυρόδεμα ή φυσικοί λίθοι κτλ.).

Επί πλάκας δαπέδου από σκυρόδεμα τοποθετούνται τα στοιχεία με την παρεμβολή στρώσης ισχυρού τσιμεντοκονιάματος, το οποίο λειτουργεί ως συγκολλητικό υλικό. Σε περιπτώσεις με ειδικές απαιτήσεις πρόσφυσης, αντιπαγετικής προστασίας κτλ., είναι δυνατόν αντί του συγκολλητικού τσιμεντοκονιάματος να χρησιμοποιηθεί ειδική ακρυλική κόλλα πλακιδίων.

Η πλάκα δαπέδου θα κατασκευάζεται από σκυρόδεμα ελάχιστης κατηγορίας C12/15 και θα εδράζεται ομοιόμορφα επί συμπυκνωμένης στρώσης θραυστού υλικού σύμφωνα με τις εκάστοτε απαιτήσεις, ελάχιστου πάχους 10 cm. Όταν πρόκειται για επίστρωση επιφάνειας, η οποία θα δέχεται εκτός από πεζούς και κυκλοφορία οχημάτων, επιβάλλεται ο οπλισμός της πλάκας, κατά κανόνα με δομικό πλέγμα. Οι βασικές κλίσεις της τελικής επιστρωμένης επιφάνειας θα υλοποιούνται με την υψομετρική διαμόρφωση της πλάκας δαπέδου.

Ανάλογα με τη φύση της κυκλοφορίας (πεζών, οχημάτων κτλ.) που προβλέπεται στην επιστρωμένη επιφάνεια και το προβλεπόμενο μέγεθος των φορτίων που θα ασκούνται, θα διαστασιολογούνται τα τεχνικά χαρακτηριστικά της πλάκας δαπέδου:

- πάχος, ποιότητα και βαθμός συμπύκνωσης της στρώσης (των στρώσεων) θραυστού υλικού
- πάχος και ποιότητα σκυροδέματος της πλάκας δαπέδου
- οπλισμός της πλάκας.

Σε ό,τι αφορά τα προηγούμενα στοιχεία διαστασιολόγησης της πλάκας δαπέδου, θα εφαρμόζονται τα οριζόμενα στη μελέτη, ή με τις σχετικές οδηγίες της Υπηρεσίας.

Το τσιμεντοκονίαμα, με το οποίο θα συγκολλούνται τα στοιχεία επί της πλάκας δαπέδου, πρέπει να είναι αρκετά συνεκτικό με μικρή περιεκτικότητα σε νερό (με κατά μάζα λόγο συνολικού νερού προς τσιμέντο το πολύ 0,40). Η περιεκτικότητα του τσιμεντοκονιάματος σε τσιμέντο πρέπει να είναι τουλάχιστον 650 kg ανά 1 m<sup>3</sup> ξηράς άμμου.

Το συγκολλητικό τσιμεντοκονίαμα θα διαστρώνεται σε συνεχείς στρώσεις πάχους από 2 έως 2,5 cm κατά μέγιστο. Σε περίπτωση τοποθέτησης στοιχείων με διαφορετικό πάχος, η ενιαία τελική στάθμη της επίστρωσης θα επιτυγχάνεται με διαφοροποίηση του πάχους της στρώσης του συγκολλητικού

τσιμεντοκονιάματος. Η διάστρωση του τσιμεντοκονιάματος θα προηγείται της τοποθέτησης των στοιχείων το πολύ κατά 2 – 3 σειρές, ώστε να διευκολύνεται η εργασία των τεχνιτών χωρίς να μειώνεται η πρόσφυση των στοιχείων λόγω ξήρανσης του τσιμεντοκονιάματος.

Κάθε στοιχείο θα εφαρμόζεται επί του νωπού συγκολλητικού τσιμεντοκονιάματος με ελαφρά δόννηση του στοιχείου και κάθε σειρά επίστρωσης στοιχείων πιέζεται ώστε να ισοπεδωθεί με τη βοήθεια ενός πήχη εφοδιασμένου με αλφάδι.

Μεταξύ των στοιχείων κατά την τοποθέτησή τους θα αφήνονται αρμοί, οι οποίοι σε περίπτωση διαμόρφωσης ευθύγραμμων σειρών, πρέπει να είναι σταθερού πλάτους 10 έως 20 mm, ενώ σε περίπτωση διαμόρφωσης καμπυλόγραμμων σειρών, οι αρμοί μπορεί να είναι μεταβλητού πλάτους. Σε ειδικές περιπτώσεις (π.χ. επίστρωση με κεραμικά πλακίδια και πλίνθους), το πλάτος των αρμών μπορεί να είναι μικρότερο (της τάξης των 3 έως 8 mm). Όλοι οι αρμοί θα πρέπει να υλοποιούνται υποχρεωτικά με αποστάτες ειδικούς για διαμόρφωση αρμών. Εφ' όσον η σχηματική απεικόνιση και η διαμόρφωση των παρείων των στοιχείων επίστρωσης επιτρέπει τη μη διαμόρφωση αρμών, αυτοί θα παραλείπονται υπό την προϋπόθεση ότι εξασφαλίζεται η σταθερή μεταξύ τους σύνδεση, σύμφωνα με την έγκριση της Υπηρεσίας.

Μετά την σκλήρυνση του συγκολλητικού τσιμεντοκονιάματος, είτε οι αρμοί θα πληρούνται με παχύρρευστο τσιμεντοκονίαμα ή η επιφάνεια της επίστρωσης θα διαστρώνεται με λεπτόκοκκη τσιμεντοκονία, η οποία θα εισχωρεί μέσα στους αρμούς και στη συνέχεια, αφού αφαιρεθεί η περίσσειά της, η επιφάνεια της επίστρωσης διαβρέχεται με νερό. Αν το υλικό της αρμολόγησης κατακαθίσει μέσα στους αρμούς, επαναλαμβάνεται η διαδικασία.

Τέλος, μετά τη σκλήρυνση των τσιμεντοκονιαμάτων, η επιστρωμένη επιφάνεια θα καθαρίζεται από τα υπολείμματα των υλικών με τη βοήθεια σκληρής βούρτσας και νερού υπό πίεση.

### 5.3 Τοποθέτηση «εν ξηρώ»

Η μέθοδος αυτή μπορεί επίσης να εφαρμοστεί για την τοποθέτηση όλων γενικά των υλικών που αναφέρονται στην παράγραφο 3 της παρούσας.

Αρχικά θα διαμορφώνεται μια στρώση έδρασης, η οποία μπορεί να είναι είτε από οπλισμένο ή άοπλο (ανάλογα με τις συνθήκες κυκλοφορίας) σκυρόδεμα κατασκευασμένο σύμφωνα με τα προαναφερθέντα στην περίπτωση της «κολυμβητής» τοποθέτησης, ή από συμπυκνωμένο θραυστό αμμοχάλικο. Οι βασικές κλίσεις της τελικής επιστρωμένης επιφάνειας θα υλοποιούνται με την υψομετρική διαμόρφωση της στρώσης έδρασης.

Πριν από την διάστρωση της άμμου, στην περίμετρο της προς επίστρωση επιφάνειας, θα διαμορφώνεται ένα στερεό εγκιβωτισμού της άμμου από έγχυτο επί τόπου σκυρόδεμα ή από ειδικά τεμάχια τεχνητών ή φυσικών κυβόλιθων.

Στην συνέχεια, επί της διαμορφωμένης στρώσης έδρασης διαστρώνεται η χαλαζιακή άμμος, η οποία μετά τη συμπίκνωσή της με μηχανικό τρόπο θα πρέπει να έχει ομοιόμορφο πάχος 5 cm περίπου.

Για να εξασφαλιστεί ένα ομοιόμορφο πάχος στη στρώση της άμμου, η διάστρωση και συμπίκνωσή της θα διεξάγεται κατά λωρίδες. Γι' αυτό τοποθετούνται κατά μήκος επί της στρώσης έδρασης παράλληλες μεταξύ τους ξύλινες δοκίδες αντίστοιχου πάχους (5 cm) και μεταξύ των οδηγών δοκίδων διαστρώνεται η άμμος και συμπυκνώνεται στο επιθυμητό πάχος. Μετά τη διάστρωση και συμπίκνωση ενός αριθμού διαδοχικών λωρίδων, αφαιρούνται οι δοκίδες και το κενό που απομένει, συμπληρώνεται με άμμο.

Σε περίπτωση τοποθέτησης στοιχείων με διαφορετικό πάχος, η ενιαία τελική στάθμη της επίστρωσης θα επιτυγχάνεται με διαφοροποίηση του πάχους της στρώσης άμμου.

Ανάλογα με τη φύση της κυκλοφορίας (πεζών, οχημάτων κτλ.) που προβλέπεται για την επιστρωμένη επιφάνεια και το προβλεπόμενο μέγεθος των φορτίων που θα ασκούνται, θα διαστασιολογούνται τα τεχνικά χαρακτηριστικά της προαναφερόμενης στρώσης έδρασης:

- πάχος, ποιότητα και βαθμός συμπίκνωσης της στρώσης (των στρώσεων) θραυστού αμμοχάλικου

ΕΛΟΤ ΤΠ 1501-05-02-02-00:2009

© ΕΛΟΤ

- πάχος και ποιότητα σκυροδέματος της πλάκας δαπέδου
- οπλισμός της πλάκας.

Σε ότι αφορά τα στοιχεία διαστασιολόγησης της στρώσης έδρασης, θα εφαρμόζονται τα οριζόμενα στην μελέτη ή με τις σχετικές οδηγίες της Υπηρεσίας.

Κάθε στοιχείο θα εφαρμόζεται επί της στρώσης άμμου με ελαφρά δόννηση και κάθε σειρά επίστρωσης στοιχείων θα πιέζεται να ισοπεδωθεί με τη βοήθεια ενός πήχη εφοδιασμένου με αλφάδι.

Μεταξύ των στοιχείων κατά την εφαρμογή τους επί της στρώσης άμμου (σε απλή παράθεση ή σε διακοσμητικούς συνδυασμούς) θα αφήνονται αρμοί, οι οποίοι, στην περίπτωση που προβλέπονται κατά ευθύγραμμες σειρές, πρέπει να είναι σταθερού πλάτους 5 έως 10 mm. Σε περιπτώσεις πλήρωσης των αρμών με τσιμεντοκονίαμα, το πλάτος των αρμών μπορεί να είναι μεγαλύτερο (μέχρι 20 mm).

Σε περιπτώσεις πλήρωσης αρμών με λεπτόκοκκη άμμο, η εργασία εκτελείται ως εξής:

- Επάνω στην επιφάνεια της επίστρωσης, διαστρώνεται η άμμος, η οποία, με επιπλέον δόννηση που ασκείται στα τοποθετημένα στοιχεία με τη βοήθεια δονητικής πλάκας, εισχωρεί εντός των αρμών.
- Αν το υλικό της αρμολόγησης κατακαθίσει μέσα στους αρμούς, επαναλαμβάνεται η διαδικασία μέχρι πλήρους πλήρωσης των αρμών.

Μετά την πλήρωση των αρμών, η επιστρωμένη επιφάνεια θα καθαρίζεται από την περίσσεια της άμμου και τυχόν υπολείμματα των υλικών κατασκευής.

Όλοι οι αρμοί θα πρέπει να υλοποιούνται υποχρεωτικά με αποστάτες ειδικούς για διαμόρφωση αρμών.

Όταν η μορφή της επιφάνειας και των παρειών των στοιχείων επίστρωσης το επιτρέπουν οι αρμοί μπορούν να παραλείπονται, υπό την προϋπόθεση ότι θα εξασφαλίζεται η σταθερή σύνδεσή τους.

## 6 Ποιοτικοί έλεγχοι

- Έλεγχος διαμόρφωσης της σκάφης επί του φυσικού εδάφους, επί της οποίας εδράζεται η κατασκευή του δαπέδου, σύμφωνα με την Προδιαγραφή ΕΛΟΤ ΤΠ 1501-02-02-01-00.
- Έλεγχος κατασκευής της στρώσης (ή των στρώσεων) έδρασης από θραυστό υλικό, σύμφωνα με την Προδιαγραφή ΕΛΟΤ ΤΠ 1501-05-03-03-00.
- Έλεγχος κατασκευής της πλάκας δαπέδου από άοπλο ή οπλισμένο σκυρόδεμα και του περιμετρικού στερεού εγκιβωτισμού της άμμου με έγχυτο επί τόπου σκυρόδεμα, σύμφωνα με τις Προδιαγραφές: ΕΛΟΤ ΤΠ 1501- 01-01-01-00 και ΕΛΟΤ ΤΠ 1501-01-01-02-00,.
- Έλεγχος αποδοχής υλικών σύμφωνα με τις απαιτήσεις της παραγράφου 4.2 της παρούσας.
- Οπτικός έλεγχος των υλικών επίστρωσης για τυχόν φθορές (ρηγματώσεις, θραύσεις κλπ.) που έχουν προκληθεί κατά την φορτοεκφόρτωση και την μεταφορά, ή λόγω ατελειών κατά την κατασκευή τους. Στην περίπτωση όπου τα προκατασκευασμένα υλικά επίστρωσης και οι φυσικοί λίθοι παρουσιάζουν φθορές, θα αξιολογούνται από την Υπηρεσία η οποία θα αποδέχεται εγγράφως την ενσωμάτωσή τους στο έργο.
- Έλεγχος των θέσεων εφαρμογής των πλακοστρώσεων - λιθοστρώσεων ώστε να είναι σύμφωνες με τη μελέτη.

- Έλεγχος της υψομετρικής ακρίβειας της κατασκευής των πλακοστρώσεων – λιθοστρώσεων, ώστε η απόκλιση από μια γραμμή παράλληλη προς τη θεωρητική στάθμη, σε οποιαδήποτε διεύθυνση, ανά τμήμα μήκους 6,0 m να μην υπερβαίνει τα 15 mm.

## 7 Τρόπος επιμέτρησης

Οι εργασίες επίστρωσης δαπέδων εξωτερικών χώρων θα επιμετρώνται σε τετραγωνικά μέτρα [m<sup>2</sup>] πλήρως περαιωμένων, ανάλογα με τον τύπο υλικού έδρασης (θραυστό υλικό ή στρώση από σκυρόδεμα). Το υλικό επίστρωσης (πλάκες, κυβόλιθοι από σκυρόδεμα ή φυσικοί λίθοι κτλ.), και την μέθοδο τοποθέτησης αυτών («κολυμβητή» ή «εν ξηρώ»), σύμφωνα με τα καθοριζόμενα κατά περίπτωση στα συμβατικά τεύχη.

Δεν επιμετρώνται χωριστά, διότι είναι ενσωματωμένες, όλες οι αναγκαίες εργασίες καθώς και τα πάσης φύσεως υλικά και εξοπλισμός, η εξασφάλιση και η κατανάλωση της ενέργειας, καθώς και κάθε άλλη συμπαραγομαρτούσα δράση απαιτούμενη για την πλήρη και έντεχνη κατά τα ανωτέρω επίστρωση δαπέδων εξωτερικών χώρων, όπως πλατειών, πεζοδρομίων, πεζοδρομίων, περιβάλλοντος χώρου κτιρίων, κτλ. Ειδικότερα ενδεικτικά αλλά όχι περιοριστικά, δεν επιμετρώνται χωριστά τα παρακάτω:

- Η προμήθεια, η μεταφορά επί τόπου του έργου και οι φορτοεκφορτώσεις των υλικών επίστρωσης (πλακών και κυβόλιθων από σκυρόδεμα ή φυσικούς λίθους κτλ.) που απαιτούνται.
- Η αντικατάσταση προκατασκευασμένων τεμαχίων ή φυσικών λίθων που απορρίπτονται από την Υπηρεσία λόγω ελαττωμάτων.
- Η κατασκευή των διαφόρων στρώσεων του τσιμεντοκονιάματος και της άμμου, επί των οποίων εδράζονται τα στοιχεία επίστρωσης.
- Η πλήρωση των αρμών και η αρμολόγηση αυτών με τις μεθόδους και τα υλικά που περιγράφονται στην παρούσα.
- Η προμήθεια των απαραίτητων αναλώσιμων ή μη υλικών
- Η μεταφορά και προσωρινή αποθήκευσή τους στο έργο
- Η ενσωμάτωση ή η χρήση τους στο έργο
- Η φθορά και απομείωση των υλικών και η απόσβεση και οι σταλίες του εξοπλισμού.
- Η διάθεση και απασχόληση του απαιτούμενου προσωπικού, εξοπλισμού και μέσων για την εκτέλεση των εργασιών σύμφωνα με τους όρους της παρούσας Προδιαγραφής.
- Η συγκέντρωση των απορριμμάτων πάσης φύσεως που προκύπτουν κατά την εκτέλεση των εργασιών και την μεταφορά τους προς οριστική απόθεση.
- Η πραγματοποίηση όλων των απαιτούμενων δοκιμών, ελέγχων κλπ για την πλήρη και έντεχνη εκτέλεση της εργασίας σύμφωνα με την παρούσα Προδιαγραφή, καθώς και των τυχόν διορθωτικών μέτρων (εργασία και υλικά) εάν διαπιστωθούν μη συμμορφώσεις κατά τις δοκιμές και τους ελέγχους.

ΕΛΟΤ ΤΠ 1501-05-02-02-00:2009

© ΕΛΟΤ

## Βιβλιογραφία

- ΕΛΟΤ EN 1926 Natural stone test methods - Determination of compressive strength -- Μέθοδοι δοκιμής για φυσικούς λίθους - Προσδιορισμός της αντοχής σε μονοαξονική θλίψη
- ΕΛΟΤ EN 12372 Natural stone test methods - Determination of flexural strength under concentrated load -- Μέθοδοι δοκιμής για φυσικούς λίθους - Προσδιορισμός της αντοχής σε κάμψη υπό συγκεντρωμένο φορτίο.
- ΕΛΟΤ EN 13755 Natural stone test methods - Determination of water absorption at atmospheric pressure -- Μέθοδοι δοκιμής φυσικών λίθων - Προσδιορισμός υδατοαπορροφητικότητας υπό ατμοσφαιρική πίεση.
- ΕΛΟΤ EN 1936 Natural stone test methods - Determination of real density and apparent density, and of total and open porosity -- Μέθοδοι δοκιμής για φυσικούς λίθους - Προσδιορισμός της πραγματικής και φαινομένης πυκνότητας και του ολικού και ανοικτού πορώδους
- DIN 52108 Testing of inorganic non-metallic materials - Wear test using the grinding wheel according to Bohme - Grinding wheel method -- Δοκιμές ανόργανων, μη μεταλλικών υλικών. Δοκιμή φθοράς κατά Bohme με τροχό απότριψης.

# ΠΡΟΜΕΤΡΗΣΕΙΣ

## ΟΜΑΔΑ Α: ΧΩΜΑΤΟΥΡΓΙΚΑ - ΚΑΘΑΙΡΕΣΕΙΣ

- **Α.Τ. 1: Καθαίρεση άοπλων ή ελαφρώς οπλισμένων σκυροδεμάτων**

Υπολογισμός εμβαδού περιοχής επεμβάσεων ανά ΟΤ:

- **ΟΤ 17:**  $8,41 \times 1,67 + 72,17 \times 1,97 + 4,32 \times 1,68 + 81,91 \times 1,67 + 6,20 \times 1,58 + 71,87 \times 1,67 = 14,04 + 142,17 + 7,26 + 136,79 + 9,80 + 120,01 =$   
**=422,82 m<sup>2</sup>**
- **ΟΤ 21:**  $42,93 \times 1,47 + 8,46 \times 2,32 + 74,34 \times 2,07 + 7,36 \times 1,54 + 63,43 \times 1,56 + 87,46 \times 2,74 = 63,11 + 19,63 + 153,88 + 11,33 + 98,95 + 239,64 =$   
**= 586,54 m<sup>2</sup>**
- **ΟΤ 22:**  $72,65 + 1,83 + 47,05 \times 2,78 + 70,72 \times 3,17 + 8,02 \times 2,77 + 39,33 \times 2,07 = 132,95 + 130,80 + 224,18 + 22,22 + 81,41 =$   
**591,56 m<sup>2</sup>**
- **ΟΤ 20 :**  $26,18 \times 1,83 =$   
**47,91 m<sup>2</sup>**
- **ΟΤ 36 :**  $9,86 \times 2,11 + 114,68 \times 1,68 = 20,80 + 192,66 =$   
**213,46 m<sup>2</sup>**
- **ΟΤ 27:**  $60,06 \times 2,39 + 22,20 \times 2,47 + 20,53 \times 1,91 + 6,88 \times 1,94 + 20,85 \times 1,18 + 64,22 \times 0,97 + 24,36 \times 24,00 = 143,54 + 54,83 + 39,21 + 13,35 + 24,60 + 62,29 + 64,31 =$   
**402,13 m<sup>2</sup>**
- **ΟΤ 41:**  $4,42 \times 1,42 + 103,68 \times 1,42 + 11,49 \times 1,94 + 3,22 \times 1,91 = 6,28 + 147,23 + 22,29 + 6,15 =$   
**181,95 m<sup>2</sup>**
- **ΟΤ 42:**  $101,83 \times 1,41 + 7,95 \times 1,93 = 143,58 + 15,34 =$   
**158,92 m<sup>2</sup>**
- **ΟΤ 38:**  $15,57 \times 2,14 + 76,71 \times 2,44 = 33,32 + 187,17 =$   
**220,49 m<sup>2</sup>**
- **ΟΤ 48:**  $14,23 \times 1,95 + 97,14 \times 1,50 = 27,75 + 145,71 =$   
**173,46 m<sup>2</sup>**
- **ΟΤ 47:**  $17,72 \times 2,01 + 60,05 \times 1,07 + 0,87 \times 3,39 = 35,62 + 64,25 + 3,47 =$   
**=103,34 m<sup>2</sup>**
- **ΟΤ 117:**  $69,04 \times 2,47 + 3,00 \times 1,77 + 2,12 \times 38,06 = 170,53 + 5,31 + 80,69 =$   
**=256,53 m<sup>2</sup>**
- **ΟΤ 118:**  $2,19 \times 9,14 + 1,41 \times 2,03 + 54,22 + 2,19 = 20,02 + 2,86 + 118,74 =$   
**=141,62 m<sup>2</sup>**
- **ΟΤ 282:**  $77,51 \times 1,47 + 56,46 \times 1,57 = 113,94 + 88,64 =$   
**202,59 m<sup>2</sup>**
- **ΟΤ 282<sup>α</sup>:**  $8,07 \times 6,00 + 82,08 \times 1,47 = 48,42 + 120,66 =$   
**169,08 m<sup>2</sup>**
- **ΟΤ 5:**  $2,64 \times 6,92 + 60,06 \times 2,60 + 71,75 \times 1,84 + 1,97 \times 41,53 + 1,93 \times 5,82 + 64,74 \times 1,22 = 18,27 + 156,16 + 132,02 + 81,81 + 11,32 + 78,98 =$   
**478,47 m<sup>2</sup>**

- **OT 6:**  $3,07 \times 13,88 + 80,25 \times 2,10 \times 64,18 \times 2,07 + 63,87 \times 2,00 = 42,61 + 168,53 + 132,85 + 127,74 = \mathbf{471,73 \text{ m}^2}$
- **OT 7:**  $57,12 \times 1,97 + 8,48 \times 2,00 + 46,77 \times 2,02 = 112,53 + 16,96 + 94,39 = \mathbf{=223,88 \text{ m}^2}$
- **OT 11:**  $57,76 \times 2,99 = \mathbf{172,70 \text{ m}^2}$
- **OT 14:**  $37,10 \times 3,13 + 1,55 \times 53,08 = 116,12 + 82,27 = \mathbf{198,39 \text{ m}^2}$
- **OT 67:**  $1,99 \times 5,27 + 38,60 \times 1,77 + 3,06 \times 8,65 + 70,46 \times 2,91 + 35,14 \times 2,02 + 56,53 \times 1,80 = 10,49 + 68,32 + 26,47 + 205,04 + 70,98 + 101,75 = \mathbf{=483,05 \text{ m}^2}$
- **OT 18:**  $1,92 \times 7,96 + 36,80 \times 1,92 + 75,31 \times 3,27 + 8,58 \times 2,52 + 30,77 \times 2,24 + 1,47 \times 9,19 + 96,98 \times 1,57 = 15,28 + 70,66 + 246,26 + 21,62 + 68,92 + 13,51 + 136,56 = \mathbf{572,81 \text{ m}^2}$
- **OT 68:**  $18,09 \times 1,92 + 1,95 \times 7,41 + 37,31 \times 1,52 + 6,57 \times 1,95 + 12,42 \times 1,97 = 34,73 + 14,45 + 58,71 + 12,81 + 24,47 = \mathbf{145,17 \text{ m}^2}$
- **OT 24:**  $33,68 \times 2,68 + 78,17 \times 1,36 + 2,09 \times 7,65 + 21,01 \times 1,97 = 90,26 + 106,31 + 15,99 + 41,39 = \mathbf{253,95 \text{ m}^2}$
- **OT 23:**  $35,44 \times 2,97 + 7,47 \times 2,95 + 37,60 \times 1,69 + 7,49 \times 2,80 + 77,83 \times 1,43 + 60,84 \times 2,18 + 11,23 \times 0,96 + 40,01 \times 2,32 = 105,26 + 22,04 + 63,54 + 20,97 + 111,30 + 132,63 + 10,78 + 92,82 = \mathbf{559,34 \text{ m}^2}$
- **OT 29:**  $68,68 \times 1,38 + 2,07 \times 8,04 + 23,57 \times 1,26 = 94,78 + 16,64 + 29,70 = \mathbf{=141,12 \text{ m}^2}$
- **OT 72:**  $57,85 \times 1,57 + 1,47 \times 15,48 + 1,91 \times 64,51 = 90,82 + 22,76 + 123,21 = \mathbf{236,79 \text{ m}^2}$
- **OT 30:**  $59,85 \times 1,57 + 1,47 \times 15,48 + 1,91 \times 64,51 = 90,82 + 22,76 + 123,21 = \mathbf{=236,79 \text{ m}^2}$
- **OT 31:**  $50,42 \times 2,00 + 65,05 \times 1,40 = 100,84 + 91,07 = \mathbf{191,91 \text{ m}^2}$
- **OT 33:**  $45,74 \times 1,40 = \mathbf{64,04 \text{ m}^2}$
- **OT 77:**  $63,77 \times 1,80 + 1,20 \times 7,28 + 56,17 \times 1,20 = 114,79 \times 8,74 \times 67,40 = \mathbf{=190,93 \text{ m}^2}$
- **OT 76:**  $1,54 \times 36,58 + 43,24 \times 1,20 = 56,33 + 51,89 = \mathbf{108,22 \text{ m}^2}$
- **OT 40:**  $27,81 \times 2,27 = \mathbf{63,13 \text{ m}^2}$
- **OT 78:**  $54,93 \times 2,40 + 7,02 \times 1,62 + 131,83 + 11,37 = \mathbf{143,20 \text{ m}^2}$
- **OT 79:**  $4,23 \times 2,00 + 49,68 \times 1,20 + 2,90 \times 4,20 = 8,46 + 59,62 + 12,18 = \mathbf{=80,26 \text{ m}^2}$
- **OT 119<sup>a</sup>:**  $2,04 \times 7,55 + 2,04 \times 66,95 = 15,40 + 136,58 = \mathbf{151,98 \text{ m}^2}$
- **OT 4:**  $55,61 \times 2,01 + 69,72 \times 2,02 + 64,27 \times 4,02 + 3,97 \times 7,78 + 83,11 \times 1,57 = 111,78 + 140,83 + 258,38 + 30,89 + 130,48 = \mathbf{672,35 \text{ m}^2}$

- **OT 7:**  $57,12 \times 1,97 + 8,48 \times 2,00 + 46,73 \times 2,02 = 112,53 + 16,96 + 94,39 =$   
**=223,88 m<sup>2</sup>**
- **OT 26:**  $1,79 \times 21,90 + 1,71 \times 8,31 + 127,01 \times 3,02 + 54,00 \times 3,30 = 39,31 + 14,21 +$   
 $383,57 + 178,20 =$  **615,29 m<sup>2</sup>**
- **OT 37:**  $7,30 \times 2,03 + 63,37 \times 1,58 + 58,09 \times 2,00 + 4,77 \times 2,01 + 65,15 \times 1,88 +$   
 $5,74 \times 2,15 + 101,36 \times 3,30 = 14,82 + 100,12 + 116,18 + 9,59 + 122,48 + 12,34 +$   
 $334,49 =$  **710,02 m<sup>2</sup>**
- **OT 38:**  $15,57 \times 2,14 + 76,71 \times 2,44 = 33,32 + 187,17 =$  **220,49 m<sup>2</sup>**
- **OT 47:**  $17,72 \times 2,01 + 60,05 \times 1,07 + 0,87 \times 3,99 = 35,62 + 64,25 + 3,47 =$  **=103,34 m<sup>2</sup>**
- **OT 1:**  $42,71 \times 1,53 + 1,12 \times 6,00 + 33,86 \times 2,00 + 2,03 \times 10,03 + 2,01 \times 8,87 +$   
 $49,17 \times 1,86 = 65,35 + 6,72 + 67,72 + 20,36 + 17,83 + 91,46 =$  **267,44 m<sup>2</sup>**
- **OT 2:**  $100,97 \times 1,92 + 59,47 \times 2,07 + 5,22 \times 2,01 + 2,08 \times 112,24 + 52,58 \times 1,97 =$   
 $193,86 + 123,10 + 10,49 + 233,46 + 103,58 =$  **664,49 m<sup>2</sup>**
- **OT 3:**  $58,16 \times 2,03 + 39,07 \times 1,56 + 91,88 \times 1,57 + 62,06 \times 3,94 + 22,59 \times 4,36 +$   
 $55,16 \times 1,70 = 118,06 + 60,95 + 144,25 + 244,52 + 98,49 + 93,77 =$  **=760,04 m<sup>2</sup>**
- **OT 9:**  $90,21 \times 1,44 + 5,78 \times 1,42 + 31,38 \times 2,06 + 95,23 \times 3,10 + 4,82 \times 2,37 +$   
 $59,15 \times 3,11 + 2,07 \times 8,41 = 129,99 + 8,21 + 64,64 + 295,21 + 11,42 + 183,96 +$   
 $17,41 =$  **710,84 m<sup>2</sup>**
- **OT 10:**  $14,06 \times 9,81 + 75,61 \times 3,06 + 27,77 \times 2,87 + 15,64 \times 2,74 + 79,46 \times 1,88 =$   
 $137,93 + 231,37 + 79,70 + 42,85 + 149,38 =$  **641,23 m<sup>2</sup>**
- **OT 301:**  $71,52 \times 1,75 =$  **125,16 m<sup>2</sup>**
- **OT 19:**  $7,84 \times 3,03 + 51,46 \times 2,08 + 1,03 \times 1,81 + 51,05 \times 1,56 + 34,09 \times 2,07 +$   
 $63,20 \times 3,07 = 23,76 + 107,04 + 1,86 + 79,64 + 70,57 + 17,64 + 194,02 =$  **=494,53 m<sup>2</sup>**
- **OT 15:**  $57,83 \times 0,85 + 2,95 \times 7,07 + 33,05 \times 3,02 + 60,28 \times 1,43 = 106,99 + 20,86 +$   
 $99,81 + 86,20 =$  **313,86 m<sup>2</sup>**
- **OT 28:**  $11,83 \times 3,03 + 68,50 \times 1,73 + 35,70 \times 1,39 + 15,42 \times 2,56 + 18,15 \times 1,36 +$   
 $39,06 \times 1,28 + 47,53 \times 2,51 = 33,84 + 120,24 + 49,62 + 39,47 + 24,68 + 47,53 \times$   
 $2,51 = 35,84 + 120,24 + 49,62 + 39,47 + 24,68 + 50,00 + 119,30 =$  **=439,15 m<sup>2</sup>**
- **OT 76:**  $1,54 \times 36,58 + 43,24 \times 1,20 = 56,33 + 51,89 =$  **108,22 m<sup>2</sup>**
- **OT 73:**  $33,56 \times 2,02 + 36,55 \times 1,77 = 67,79 + 64,69 =$  **132,48 m<sup>2</sup>**
- **OT 53:**  $124,15 \times 1,23 + 13,55 \times 0,96 = 152,70 + 12,82 =$  **165,52 m<sup>2</sup>**
- **OT 54:**  $11,83 \times 1,84 + 112,76 \times 1,27 + 9,46 \times 1,67 = 21,77 + 143,78 + 15,80 =$   
**=180,78 m<sup>2</sup>**
- **OT 57:**  $1,19 \times 5,62 + 109,06 \times 1,30 + 18,24 \times 1,77 = 6,69 + 141,78 + 32,28 =$   
**=180,75 m<sup>2</sup>**



- **ΟΤ 58:**  $8,49 \times 2,13 + 109,91 \times 1,87 + 5,29 \times 1,66 + 7,91 \times 1,54 = 18,08 + 205,53 + 8,78 + 12,18 = \mathbf{244,57 \text{ m}^2}$
- **Ο.Τ. ΥΨΗΛΑΝΤΟΥ:**  $(120,00 \times 2,50) \times 2 = \mathbf{600,00 \mu^2}$
- **ΟΤ 6 & 10 ΠΛΑΤΑΙΩΝ:**  $(50,00 \times 3) \times 2 = \mathbf{300,00 \mu^2}$

**Συνολικό εμβαδόν = 17.036,67 m<sup>2</sup>**

**Θεωρούμε πάχος καθαίρεσης 5εκ υφιστάμενη πλάκα πεζοδρομίου + 15 εκ. βάση από σκυρόδεμα**

**(Όγκος καθαιρέσεων πεζοδρομίου) =  $17.036,67 \times 0,20 \text{ εκ.} = 3.407,33 \mu^3$**

**(Όγκος καθαίρεσης ρείθρου) =  $7.885 \times 0,30 \times 0,30 = 709,65 \mu^3$**

**ΣΥΝΟΛΟ: 4.116,98μ3**

**Προς στρογγυλοποίηση : 4.200,00μ3**

#### **A.T. 2 Γενικές εκσκαφές σε έδαφος γαιώδες - ημιβραχώδες**

Ζώνη 0,50μ για την τοποθέτηση του νέου κρασπεδορείθρου + εκσκαφές νέου δικτύου άρδευσης + εκσκαφή για την προσαρμογή σκάφης νέου πεζοδρομίου 5εκ

$0,5 \times 0,4 \times 8.500 + 8500 \times 0,2 \times 0,1 + 18.000,00 \times 0,05 = 1.600 + 160 + 806,84 = 2.770,00 \mu^3$

**ΣΥΝΟΛΟ: 2.770,00μ3**

**Προς στρογγυλοποίηση : 2.800,00μ3**

#### **A.T. 3 Επιχώματα κάτω από τα πεζοδρόμια**

Θεωρούμε κατασκευή επιχώματος από θραυστά αδρανή κάτω του πεζοδρομίου πάχους 10εκ

$18.000,00 \times 0,10 = \mathbf{1.800,00 \text{ m}^3}$

#### **A.T. 4 Τομή οδοστρώματος με ασφαλτοκόπτη**

Θα χρησιμοποιηθεί για την κοπή της ασφάλτου α) για την τάφρο κρασπέδου (ώστε να μην διαταραχτεί η υπάρχουσα ασφαλτος)

○ **ΟΤ 17:**  $71,81 + 8,41 + 72,17 + 4,32 + 81,91 + 6,20 = \mathbf{244,88 \text{ m}}$

○ **ΟΤ 21:**  $42,93 + 87,46 + 63,43 + 7,36 + 74,34 + 8,46 = \mathbf{283,98 \text{ m}}$

○ **ΟΤ 20:**  $\mathbf{26,18 \text{ m}}$

- **OT 22:**  $72,65 + 47,05 + 70,72 + 8,02 + 39,33 = 237,77 \text{ m}$
- **OT 26 & 71:**  $21,96 + 8,31 + 127,01 + 54,00 = 211,28 \text{ m}$
- **OT 36:**  $9,86 + 114,68 = 124,54 \text{ m}$
- **OT 37:**  $7,30 + 63,37 + 58,09 + 4,77 + 65,15 + 5,74 + 101,36 = 305,78 \text{ m}$
- **OT 27:**  $60,06 + 22,20 + 20,53 + 6,88 + 20,88 + 64,22 + 24,36 = 219,10 \text{ m}$
- **OT 41:**  $4,42 + 103,68 + 11,49 + 3,22 = 122,81 \text{ m}$
- **OT 42:**  $101,83 + 7,95 = 109,78 \text{ m}$
- **OT 38:**  $15,57 + 76,71 = 92,28 \text{ m}$
- **OT 48:**  $14,23 + 97,14 = 111,37 \text{ m}$
- **OT 47:**  $3,99 + 60,05 + 17,72 = 81,76 \text{ m}$
- **OT 117:**  $69,04 + 3,00 + 38,06 = 110,10 \text{ m}$
- **OT 118:**  $9,14 + 1,41 + 54,22 = 64,77 \text{ m}$
- **OT 1:**  $69,04 + 3,00 + 38,06 = 110,10 \text{ m}$
- **OT 2:**  $100,97 + 59,47 + 5,22 + 112,24 + 52,58 = 330,48 \text{ m}$
- **OT 3:**  $58,16 + 39,07 + 91,88 + 55,16 + 62,06 + 22,59 = 328,92 \text{ m}$
- **OT 282:**  $56,46 + 77,51 = 133,97 \text{ m}$
- **OT 282<sup>a</sup>:**  $6,00 + 82,08 = 88,08 \text{ m}$
- **OT 5:**  $6,92 + 60,06 + 71,75 + 41,53 + 5,82 + 64,74 = 250,82 \text{ m}$
- **OT 9:**  $5,78 + 31,38 + 95,23 + 4,82 + 59,15 + 8,41 + 90,27 = 295,04 \text{ m}$
- **OT 6:**  $13,88 + 80,25 + 64,18 + 63,87 = 222,18 \text{ m}$
- **OT 4:**  $55,61 + 69,72 + 64,27 + 7,78 + 83,11 = 280,49 \text{ m}$
- **OT 7:**  $57,12 + 8,48 + 46,73 = 112,33 \text{ m}$
- **OT 10:**  $14,06 + 79,46 + 75,61 + 15,64 + 27,77 = 212,54 \text{ m}$
- **OT 11:** **57,76 m**
- **OT 14:**  $37,10 + 53,08 = 90,18 \text{ m}$
- **OT 15 :**  $7,07 + 57,83 + 33,05 + 60,28 = 158,23 \text{ m}$
- **OT 67:**  $5,27 + 38,60 + 56,53 + 35,14 + 70,46 + 8,65 = 214,65 \text{ m}$
- **OT 301:** **71,52 m**

- **OT 18:**  $7,96 + 36,80 + 75,31 + 8,58 + 30,77 + 9,19 + 86,98 = 255,59 \text{ m}$
- **OT 19:**  $7,84 + 51,46 + 1,03 + 51,05 + 34,09 + 8,57 + 63,20 = 217,24 \text{ m}$
- **OT 68:**  $7,41 + 18,09 + 37,31 + 6,57 + 12,42 = 81,80 \text{ m}$
- **OT 23:**  $40,01 + 35,44 + 7,47 + 37,60 + 7,49 + 77,83 + 60,84 + 11,23 = 277,81 \text{ m}$
- **OT 24:**  $21,01 + 7,65 + 78,17 + 33,68 = 140,51 \text{ m}$
- **OT 28:**  $11,83 + 69,50 + 35,70 + 15,42 + 18,15 + 39,06 + 47,53 = 237,19 \text{ m}$
- **OT 29:**  $23,57 + 8,04 + 68,68 + 29,56 = 129,85 \text{ m}$
- **OT 72:**  $57,85 + 15,48 + 64,51 + 2,05 + 4,99 + 7,21 = 152,09 \text{ m}$
- **OT 30:**  $59,83 + 5,84 = 65,67 \text{ m}$
- **OT 31:**  $50,42 + 65,05 = 115,47 \text{ m}$
- **OT 33:**  $45,74 \text{ m}$
- **OT 77:**  $63,77 + 7,28 + 56,17 = 127,22 \text{ m}$
- **OT 76:**  $36,58 + 43,24 + 36,55 = 116,37 \text{ m}$
- **OT 73:**  $33,56 \text{ m}$
- **OT 40:**  $27,81 + 1,73 + 1,17 = 30,71 \text{ m}$
- **OT 78:**  $54,93 + 7,02 = 61,95 \text{ m}$
- **OT 79:**  $4,23 + 49,68 + 4,20 = 58,11 \text{ m}$
- **OT 119:**  $7,55 + 66,95 = 74,50 \text{ m}$
- **OT 53:**  $124,15 + 13,35 = 137,50 \text{ m}$
- **OT 54:**  $11,83 + 112,76 + 9,46 = 134,05 \text{ m}$
- **OT 57:**  $5,62 + 109,06 + 18,24 = 132,92 \text{ m}$
- **OT 58:**  $8,49 + 109,91 + 5,29 + 7,91 = 131,60 \text{ m}$
- **Ο.Τ. ΥΨΗΛΑΝΤΟΥ:**  $120,00 \times 2 = 240,00\mu$
- **ΟΤ 6 & 10 ΠΛΑΤΑΙΩΝ:**  $50,00 \times 2 = 100,00\mu$

**Συνολικό μήκος τομής οδοστρώματος για όλα τα κράσπεδα από όλα τα ΟΤ = 7.885,28 m**

β) για την αδιατάρακτη κοπή στο σημείο της Ρ.Γ. των κτιρίων, μέχρι εκεί όπου θα γίνει η ανακατασκευή των πεζοδρομίων. Το μέρος εντός της Ρ.Γ. αποτελεί ιδιοκτησία και ως εκ τούτου δεν μπορούμε να παρέμβουμε.

**Συνολικό μήκος τομής οδοστρώματος για τα πεζοδρόμια στην Ρ.Γ. από όλα τα ΟΤ = 3.225 m**

**ΣΥΝΟΛΟ: 11.110,28μ**

Με στρογγυλοποίηση : **12.000,00 m**

#### **A.T. 5 Κόστος Υποδοχής ΑΕΚΚ**

Τα προϊόντα καθαίρεσεων θα μεταφερθούν στις πιστοποιημένες μονάδες ανακύκλωσης (ΑΕΚΚ) και τα προϊόντα εκσκαφών θα επαναχρησιμοποιηθούν ως επι των πλείστων για διάφορες επιχώσεις

Ειδικό βάρος ελαφρά οπλισμένου σκυροδέματος: 2,35τόνοι/μ<sup>3</sup>

Άρα (Βάρος προϊόντων καθαίρεσης) = 4.117 μ<sup>3</sup> X 2,35 τόνοι/μ<sup>3</sup> = 9.675,00 τόνοι

Ειδικό βάρος για γαιώδη υλικά εκσκαφών: 1,65 τόνοι/μ<sup>3</sup>

Άρα (Βάρος προϊόντων καθαίρεσης) = 2.770 μ<sup>3</sup> X 1,65 = 4.570,00 τόνοι

Με στρογγυλοποίηση : **14.000,00 τόνοι**

### **ΟΜΑΔΑ Β: ΤΕΧΝΙΚΑ ΕΡΓΑ ΑΝΟΙΚΤΗΣ ΟΔΟΠΟΙΑΣ**

#### **A.T. 6 Κατασκευή ρείθρων, τραπεζοειδών τάφρων, στρώσεων προστασίας στεγάνωσης γεφυρών κλπ με σκυρόδεμα C16/20**

- Βάση πεζοδρομίου (πλάκα πάχους 10εκ.): 18.000,00 X 0,10 = 1.800,00μ<sup>3</sup>
- Βάση κρασπέδου (βάση διαστάσεων 25εκX15εκ): 8.500 X 0,25 X 0,15 = 318,75μ<sup>3</sup>
- Ρείθρο διαστάσεων 20X30εκ : 8.500 X 0,20 X 0,30 = 510μ<sup>3</sup>  
(Το πρίσμα 0,10X0,20 πίσω από το κράσπεδο δεν πληρώνεται ιδιαίτερα)

ΣΥΝΟΛΟ: 2.628,75μ<sup>3</sup>

Με στρογγυλοποίηση : **2.700,00 m<sup>3</sup>**

#### **A.T. 7 Πρόχυτα κράσπεδα από σκυρόδεμα**

Ως άνω προμέτρηση **8.500μ**

#### **A.T. 8 Πλακοστρώσεις πεζοδρομίων, νησίδων κ.λ.π.**

**Συνολικό εμβαδό περιοχής πλακόστρωσης (από σχέδιο) = 17.036,67 μ<sup>2</sup>**

Με στρογγυλοποίηση : **18.000,00 m<sup>2</sup>**

#### **A.T 9 Χαλύβδινο δομικό πλέγμα B500C εκτός υπογείων έργων**

Η βάση του πεζοδρομίου (από σκυρόδεμα) θα οπλιστεί με πλέγμα T131 (2χλγ/τ.μ.).

$$18.000,00 \times 2 = \underline{\underline{36.000,00 \text{ m}^2}}$$

#### **A.T. 10 Προσαρμογή στάθμης υφιστάμενου φρεατίου επί ανακατασκευαζόμενου πεζοδρομίου**

Από προμέτρηση επί τόπου του έργου

**800 τεμ.**

#### **A.T. 11 Σύνδεση υφιστάμενης υδρορροής με το ρείθρο της οδού**

Από προμέτρηση επί τόπου του έργου

**350 m**

#### **A.T. 12 Χυτοσιδηρά καλύμματα φρεατίων**

Προβλέπεται η αντικατάσταση ορισμένων καλυμμάτων φρεατίων, τα οποία λόγω παλαιότητας (άνω των 30 ετών) μπορεί να καταστραφούν με την καθαίρεση του πεζοδρομίου. Τυπικό κάλυμμα διαστάσεων 500X500, κατηγορίας D400 ζυγίζει 33 κιλά. Προβλέπεται η αντικατάσταση 100 τέτοιων καλυμμάτων, άρα  $100 \times 33 = 3.300$  κιλά

Με στρογγυλοποίηση : **3.500,00 κιλά**

### **ΟΜΑΔΑ Γ: ΑΣΦΑΛΤΙΚΑ**

#### **A.T. 13 Ασφαλτική προεπάλειψη**

Προβλέπεται η εργασία για ορισμένες περιοχές που θα απαιτηθεί λόγω των καθαιρέσεων, για αποκατάσταση του οδοστρώματος (πχ παροχές νέου δικτύου άρδευσης). Η εκτίμηση για αυτές τις περιπτώσεις είναι

**300,00 m<sup>2</sup>**

#### **A.T. 14 Ασφαλτική στρώση κυκλοφορίας με χρήση κοινής ασφάλτου μετρούμενη κατά βάρος**

**300μ2**

### **ΟΜΑΔΑ Δ: ΕΡΓΑΣΙΕΣ ΠΡΑΣΙΝΟΥ**

#### **A.T. 15 Εκρίζωση μεγάλων δένδρων περιμέτρου κορμού από 0,91 μέχρι 1,20 m**

**110 τεμ.**

- Δένδρα κατηγορίας Δ6  
300 τεμ.
- Άνοιγμα λάκων 0,70 x 0,70 x 0,70  
300 τεμ.
- Υποστύλωση δένδρου με την αξία πασσάλου , για μήκος πασσάλου μέχρι 2.50m  
(300 δένδρα Χ 3 πάσσαλοι / δένδρο = 900 τεμ.)  
900 τεμ.
- Διαμόρφωση κόμης δένδρων ύψους μέχρι 4m  
300 τεμ.
- Βάνες ελέγχου άρδευσης (ηλεκτροβάνες), PN 10 atm,πλαστικές, ευθείας ροής χωρίς μηχανισμό ρύθμισης πίεσης, Φ 1 1/2' με απώλ. < 0,3 στα 20 m<sup>3</sup>/h  
53 τεμ.
- Σωλήνας από πολυαιθυλένιο (PE) ονομαστικής πίεσης 10 atm,ονομαστικής διαμέτρου Φ 25  
3000 m
- Φίλτρα νερού σίτας ή δίσκων,πλαστικά,ονομαστικής πίεσης 10 atm Φ1" κοντό  
53 τεμ.
- Προγραμματιστές άδρευσης μπαταρίας, απλού τύπου, για ελεγχόμενες ηλεκτροβάνες: 2-4  
23 τεμ.
- Πλαστικά φρεάτια ηλεκτροβανών 50 x 60 εκ.  
53 τεμ.
- Σταλακτηφόροι Φ 16 ή Φ 17 mm από πολυαιθυλένιο με σταλάκτες μακράς διαδρομής με απόσταση σταλακτών 50 cm  
450,00 τρ.μ  
Ανάλυση: 1,5 μ. περιμετρικά κάθε λάκκου Χ 300 λάκκοι = **450,00 τρ. μ.**
- Προμήθεια κηπευτικού χώματος  
60 κ.μ.  
Ανάλυση: η ποσότητα που κηπευτικού χώματος προκύπτει από την ποσότητα του άρθρου της πλήρωσης νησίδων με φυτική γη (α/α τιμ. 29) μειωμένη κατά το άθροισμα της άμμου και της τύρφης, ήτοι:  
105 κ.μ. – 30 κ.μ. τύρφης – 15 κ.μ. άμμου = **60 κ.μ.**
- **ΣΤ 2.1.5 Άρδευση φυτών με επίγειο ή υπόγειο σύστημα άρδευσης, αυτοματοποιημένο**

**55.200,00 τεμ.**

Ανάλυση: Η άρδευση θα πραγματοποιείται καθημερινά κατά τους εαρινούς και θερινούς μήνες, από Μάιο έως Οκτώβριο, ήτοι: 184 ημέρες X 300 δένδρα = 55.200 τεμ.

- **ΣΤ6.1 Βοτάνισμα με τα χέρια**

**3,53 στρμ.**

Ανάλυση: Το βοτάνισμα θα πραγματοποιείται εβδομαδιαία κατά τους εαρινούς και θερινούς μήνες, από Μάιο έως Οκτώβριο, ήτοι: 6 μήνες X 4 εβδομάδες = 24 φορές / δένδρο.

Επιφάνεια λάκκου φύτευσης: 0,70 μ. X 0,70 μ. = 0,49 τ.μ. X 300 δένδρα = 147 τ.μ. 147 τ.μ. X 24 επαναλήψεις = 3.528 τ.μ. συνολικά ή **3,53 στρμ.**

- **A6 Πλήρωση νησίδων με φυτική γη σε αστικές περιοχές , χωρίς την προμήθεια του υλικού**

**105,00 κ.μ.**

Ανάλυση: 0,70 μ. X 0,70 μ. X 0,70 μ. = 0,35 μ X 300 λάκκοι = **105,00 κ.μ.**

- **Γ2 Ενσωμάτωση βελτιωτικών εδάφους**

**105,00 κ.μ.**

(όμοια με άρθρο A6 «Πλήρωση νησίδων...»)

- **Δ10 Προμήθεια τύρφης**

**30,00 κ.μ**

Ανάλυση: 0,20 μ. X 0,70 μ. X 0,70 μ. = 0,098 κ.μ. = 0,10 κ.μ. /δένδρο X 300 δένδρα = **30,00 κ.μ.**

- **Δ16 Προμήθεια άμμου χειμάρρου ή ορυχείου**

**15,00 κ.μ**

Ανάλυση: 0,10 μ. X 0,70 μ. X 0,70 μ. = 0,049 κ.μ. = 0,05 κ.μ. /δένδρο X 300 δένδρα = **15,00 κ.μ.**

- **E9.7 Φύτευση φυτών με μπάλα χώματος όγκου 23 - 40 lt**

**300,00 τεμ.**

## ΟΜΑΔΑ Ε: ΛΟΙΠΑ ΤΕΛΕΙΩΜΑΤΑ

- Τυπικά παγκάκια με ξύλινο κάθισμα και πλάτη από υψηλής αντοχής υλικά.  
20 τεμ.
- Τσιμεντένια παγκάκια με ξύλινο κάθισμα και κυπευτικά στις άκρες από υψηλής αντοχής υλικά.  
30 τεμ.
- Στρόγγυλο παγκάκι από σκυρόδεμα με ξύλινο καθιστικό και χώρο πρασίνου στο κέντρο.  
3 τεμ
- Χώρος αναψυχής αποτελούμενος από 4 τυπικά παγκάκια από υψηλής αντοχής υλικά και χώρο πρασίνου ενδιάμεσά τους.  
3 τεμ.
- Επιστήλιος μονός κάδος, 35lt με σταχτοδοχείο, εξωτερικού χώρου  
50 τεμ
- Μεταλλικός οριοδείκτης (κολωνάκι) σταθερός  

Στα σημεία όπου το πλάτος πεζοδρομίου είναι ίσο ή μικρότερο από το 1,50μ (ελάχιστη ζώνη διέλευσης) θα τοποθετηθούν νέοι μεταλλικοί σταθεροί οριοδείκτες, για την αποτροπή της στάσης – στάθμευσης οχημάτων.

100 τεμ.

Οι συντάξαντες

  
ΒΑΔΙΑΚΑΣ ΠΟΛΥΧΡΟΝΗΣ  
ΠΟΛΙΤΙΚΟΣ ΜΗΧΑΝΙΚΟΣ

  
ΣΙΤΖΙΜΗ ΜΑΡΙΑ  
ΓΕΩΠΟΝΟΣ



# Τεχνική Έκθεση Υπολογισμών Αρδευτικού Δικτύου

## 1. Εισαγωγή - Δεδομένα Έργου

Η παρούσα τεχνική έκθεση αφορά τον υπολογισμό αρδευτικού δικτύου εντός οικισμού για την άρδευση δέντρων (Λυγούστρες).

### 1.1 Βασικά Χαρακτηριστικά

- Μέγιστο μήκος διαδρομής: 330 μέτρα
- Διαθέσιμη πίεση δικτύου: 4 bar
- Αριθμός δέντρων: <20
- Μέγιστη υψομετρική διαφορά: 2 μέτρα
- Τύπος δέντρων: Λυγούστρες

## 2. Υπολογισμός Αναγκών Άρδευσης

### 2.1 Ημερήσιες Ανάγκες ανά Δέντρο

- Απαιτούμενη ποσότητα νερού ανά δέντρο: 30 λίτρα/ημέρα
- Συνολική ημερήσια ανάγκη: 20 δέντρα  $\times$  30 λίτρα = 600 λίτρα/ημέρα

### 2.2 Σχεδιασμός Συστήματος Στάγδην Άρδευσης

- Αριθμός σταλακτών (του σταλακτοφόρου σωλήνα) ανά δέντρο: 2
- Παροχή σταλάκτη (του σταλακτοφόρου σωλήνα) : 4 λίτρα/ώρα
- Συνολική παροχή ανά δέντρο: 8 λίτρα/ώρα
- Απαιτούμενος χρόνος ποτίσματος: 30 λίτρα + 8 λίτρα/ώρα = 3.75 ώρες

## 3. Υδραυλικοί Υπολογισμοί

### 3.1 Υπολογισμός Παροχής Σχεδιασμού

- Συνολική παροχή δικτύου: 20 δέντρα  $\times$  8 λίτρα/ώρα = 160 λίτρα/ώρα
- Παροχή σε  $m^3/s$ :  $160 / 3600 = 0.000044 m^3/s$

### 3.2 Υπολογισμός Απωλειών Πίεσης

Χρησιμοποιείται ο τύπος Hazen-Williams:

$$h = 10.674 \times L \times (Q/C)^{1.852} / D^{4.871}$$

Όπου:

$h$  = απώλεια πίεσης (m)

$L$  = μήκος αγωγού (m)

$Q$  = παροχή ( $m^3/s$ )

$C$  = συντελεστής τραχύτητας (150 για PE)

$D$  = εσωτερική διάμετρος (m)

#### Κεντρικός Αγωγός (Φ25)

- Απώλεια πίεσης: 0.3 bar/100m
- Συνολική απώλεια:  $0.3 \times 3.3 = 0.99 \text{ bar}$

#### 3.3 Υπολογισμός Υψομετρικών Απωλειών

- Υψομετρική διαφορά: 2 μέτρα
- Απώλεια πίεσης:  $2 \times 0.1 = 0.2 \text{ bar}$

#### 3.4 Συνολικός Έλεγχος Πίεσης

- Διαθέσιμη πίεση: 4.0 bar
- Απώλειες κεντρικού αγωγού: -0.99 bar
- Υψομετρικές απώλειες: -0.2 bar
- Διαθέσιμη πίεση στους σταλάκτες (του σταλακτοφόρου σωλήνα):  $2.81 \text{ bar} > 1.0 \text{ bar}$  (ελάχιστη απαιτούμενη)

#### 4. Προδιαγραφές Υλικών

##### 4.1 Σωληνώσεις

- Κεντρικός αγωγός: PE (Φ25/10atm)

##### 4.2 Εξαρτήματα Άρδευσης

- Σταλακτοφόροι
- Φίλτρο νερού
- Προγραμματιστής άρδευσης
- Βάνες ελέγχου άρδευσης (ηλεκτροβάνες)
- Πλαστικά φρεάτια

Το προτεινόμενο δίκτυο επαρκεί για την κάλυψη των αναγκών άρδευσης των δέντρων με σημαντικό περιθώριο ασφαλείας. Η διαθέσιμη πίεση στους σταλάκτες (του σταλακτοφόρου σωλήνα) (2.71 bar) εξασφαλίζει την ομαλή λειτουργία του συστήματος στάγδην άρδευσης.

Σέρρες 07-04-2025

Η ΠΡΟΙΣΤΑΜΕΝΗ  
ΤΜΗΜΑΤΟΣ ΠΡΑΣΙΝΟΥ

ΣΙΤΣΙΜΗ ΜΑΡΙΑ  
ΓΕΩΠΟΝΟΣ ΜΕ Α' β.

**ΤΕΧΝΙΚΗ ΕΚΘΕΣΗ ΕΛΕΓΧΟΥ ΕΠΑΡΚΕΙΑΣ ΚΥΚΛΙΚΟΥ ΤΟΙΧΕΙΟΥ ΜΕ ΠΡΟΒΟΛΟ****1. Γεωμετρικά Στοιχεία**

- Διάμετρος τοιχείου:  $D = 2.63 \text{ m}$
- Ύψος τοιχείου:  $H = 0.58 \text{ m}$
- Πάχος τοιχείου:  $t = 0.20 \text{ m}$
- Πρόβολος:
  - Ύψος από βάση:  $h = 0.29 \text{ m}$
  - Μήκος προβόλου:  $L = 0.50 \text{ m}$
  - Πάχος προβόλου:  $t_{\pi} = 0.15 \text{ m}$
  - Πάχος κοιτόστρωσης:  $t_{\kappa} = 0.10 \text{ m}$

**2. Οπλισμοί**

- Τοιχείο: Διπλή σχάρα  $\Phi 10/200$  ( $A_s = 3.93 \text{ cm}^2/\text{m}$ )
- Κοιτόστρωση: Διπλή σχάρα  $\Phi 10/200$  ( $A_s = 3.93 \text{ cm}^2/\text{m}$ )
- Πρόβολος:
  - Κάτω σχάρα  $\Phi 10/200$  ( $A_s = 3.93 \text{ cm}^2/\text{m}$ )
  - Άνω οπλισμός στρέψης  $\Phi 10/200$  ( $A_s = 3.93 \text{ cm}^2/\text{m}$ )

**3. Υλικά (κατά EC2)**

- Σκυρόδεμα: C25/30
  - $f_{ck} = 25 \text{ MPa}$
  - $f_{cd} = 16.67 \text{ MPa}$
  - $f_{ctm} = 2.6 \text{ MPa}$
- Χάλυβας: B500C
  - $f_{yk} = 500 \text{ MPa}$
  - $f_{yd} = 435 \text{ MPa}$

#### 4. Έλεγχοι Κάμψης

##### 4.1 Τοιχείο

Στατικό ύψος  $d = 160 \text{ mm}$  (επικάλυψη  $40 \text{ mm}$ )

##### 1. Υπολογισμός ροπής σχεδιασμού:

- Ωθήσεις εδάφους (υποθέτουμε γαιώδες έδαφος με  $\gamma = 20 \text{ kN/m}^3$ ):
- $p = K_o \times \gamma \times h = 0.5 \times 20 \times 0.58 = 5.8 \text{ kN/m}^2$
- $M_{Ed} = p \times h^2/6 = 5.8 \times 0.58^2/6 = 0.32 \text{ kNm/m}$

##### 2. Ροπή αντοχής:

- $\mu_d = M_{Ed}/(b \times d^2 \times f_{cd}) = 0.32 \times 10^6 / (1000 \times 160^2 \times 16.67) = 0.007$
- $\omega = 1 - \sqrt{1 - 2\mu_d} = 0.007$
- $M_{Rd} = A_s \times f_{yd} \times z = 3.93 \times 435 \times 0.9 \times 0.16 = 24.6 \text{ kNm/m} > M_{Ed} \checkmark$

##### 4.2 Πρόβολος

Στατικό ύψος  $d = 120 \text{ mm}$

##### 1. Ροπή σχεδιασμού:

- $q = 1.35 \times (0.15 \times 25) + 1.5 \times 5.0 = 12.56 \text{ kN/m}^2$
- $M_{Ed} = q \times L^2/2 = 12.56 \times 0.5^2/2 = 1.57 \text{ kNm/m}$

##### 2. Ροπή αντοχής:

- $\mu_d = M_{Ed}/(b \times d^2 \times f_{cd}) = 1.57 \times 10^6 / (1000 \times 120^2 \times 16.67) = 0.065$
- $\omega = 1 - \sqrt{1 - 2\mu_d} = 0.067$
- $M_{Rd} = 18.5 \text{ kNm/m} > M_{Ed} \checkmark$

## 5. Έλεγχοι Διάτμησης

### 5.1 Τοιχείο

#### 1. Τέμνουσα σχεδιασμού:

$$- V_{Ed} = p \times h/2 = 5.8 \times 0.58/2 = 1.68 \text{ kN/m}$$

#### 2. Διατμητική αντοχή χωρίς οπλισμό διάτμησης:

$$- k = 1 + \sqrt{200/d} = 2.12 \leq 2.0, \text{ άρα } k = 2.0$$

$$- \rho_l = A_s/(b \times d) = 3.93/(100 \times 16) = 0.00246$$

$$- V_{Rd,c} = [0.12 \times k \times (100 \times \rho_l \times f_{ck})^{1/3}] \times b \times d$$

$$- V_{Rd,c} = 0.12 \times 2.0 \times (100 \times 0.00246 \times 25)^{1/3} \times 1000 \times 160$$

$$- V_{Rd,c} = 64.3 \text{ kN/m} > V_{Ed} \checkmark$$

### 5.2 Πρόβολος

#### 1. Τέμνουσα σχεδιασμού:

$$- V_{Ed} = q \times L = 12.56 \times 0.5 = 6.28 \text{ kN/m}$$

#### 2. Διατμητική αντοχή:

$$- k = 1 + \sqrt{200/120} = 2.29 \leq 2.0, \text{ άρα } k = 2.0$$

$$- \rho_l = 3.93/(100 \times 12) = 0.00328$$

$$- V_{Rd,c} = 0.12 \times 2.0 \times (100 \times 0.00328 \times 25)^{1/3} \times 1000 \times 120$$

$$- V_{Rd,c} = 52.1 \text{ kN/m} > V_{Ed} \checkmark$$

## 6. Συμπεράσματα

#### 1. Καμπτική επάρκεια:

- Το τοιχείο έχει σημαντικό περιθώριο ασφαλείας έναντι κάμψης ( $M_{Rd}/M_{Ed} \approx 77$ )

- Ο πρόβολος έχει επαρκή αντοχή με συντελεστή ασφαλείας ( $M_{Rd}/M_{Ed} \approx 11.8$ )

## 2. Διατμητική επάρκεια:

- Το τοιχείο έχει επαρκή διατμητική αντοχή χωρίς οπλισμό διάτμησης ( $VR_{d,c}/V_{Ed} \approx 38$ )
- Ο πρόβολος έχει επαρκή διατμητική αντοχή ( $VR_{d,c}/V_{Ed} \approx 8.3$ )

## 7. Παρατηρήσεις

1. Όλοι οι έλεγχοι ικανοποιούνται με σημαντικό περιθώριο ασφαλείας
2. Προτείνεται η χρήση συνδετήρων  $\Phi 8/200$  στον πρόβολο για κατασκευαστικούς λόγους
3. Συνιστάται προσοχή στην αγκύρωση των οπλισμών στις γωνίες του προβόλου
4. Η επικάλυψη πρέπει να τηρηθεί αυστηρά για την προστασία των οπλισμών

Ο συντάξας



ΒΑΔΙΑΚΑΣ ΠΟΛΥΧΡΟΝΗΣ

ΠΟΛΙΤΙΚΟΣ ΜΗΧΑΝΙΚΟΣ με Β'β

## **ΤΕΧΝΙΚΗ ΕΚΘΕΣΗ ΥΠΟΛΟΓΙΣΜΟΥ ΟΠΛΙΣΜΟΥ ΚΑΤΑΣΚΕΥΩΝ ΑΠΟ ΟΠΛΙΣΜΕΝΟ ΣΚΥΡΟΔΕΜΑ (ΠΑΡΤΕΡΙΑ)**

### **1. ΓΕΝΙΚΑ ΣΤΟΙΧΕΙΑ**

#### **1.1 Γεωμετρικά Χαρακτηριστικά**

- Μήκος: 3,24 m
- Πλάτος: 1,00 m
- Ύψος: 0,45 m
- Πάχος τοιχείου: 0,20 m

#### **1.2 Υλικά**

- Σκυρόδεμα: C20/25 ( $f_{ck} = 20 \text{ MPa}$ )
- Χάλυβας: B500C ( $f_{yk} = 500 \text{ MPa}$ )
- $\gamma_c = 1,50$
- $\gamma_s = 1,15$
- $f_{cd} = f_{ck}/\gamma_c = 13,33 \text{ MPa}$
- $f_{yd} = f_{yk}/\gamma_s = 435 \text{ MPa}$

#### **1.3 Οπλισμός**

- Δομικό πλέγμα: 2×T131 (διάμετρος Φ5/150)
- Εμβαδόν οπλισμού ανά μέτρο:  $2 \times 1,31 = 2,62 \text{ cm}^2/\text{m}$

### **2. ΥΠΟΛΟΓΙΣΜΟΣ ΦΟΡΤΙΩΝ**

#### **2.1 Μόνιμα Φορτία**

- Ίδιο βάρος σκυροδέματος:  $25 \text{ kN/m}^3$
- Βάρος χώματος:  $18 \text{ kN/m}^3$

Υπολογισμός πλευρικών ωθήσεων γαιών:



- Συντελεστής ενεργητικών ωθήσεων  $K_a = 0,33$
- Μέγιστη πλευρική ώθηση:  $p = \gamma \times h \times K_a = 18 \times 0,45 \times 0,33 = 2,67 \text{ kN/m}^2$

### 3. ΕΛΕΓΧΟΙ ΕΠΑΡΚΕΙΑΣ

#### 3.1 Έλεγχος Ελάχιστου Οπλισμού

Ελάχιστος οπλισμός κατά EC2:

$$1. A_{s,min} = 0,26 \times f_{ctm} \times b_t \times d / f_{yk}$$

$$- f_{ctm} = 0,30 \times f_{ck}^{(2/3)} = 2,2 \text{ MPa}$$

$$- b_t = 1000 \text{ mm}$$

$$- d = 170 \text{ mm}$$

$$- A_{s,min} = 0,26 \times 2,2 \times 1000 \times 170 / 500 = 1,93 \text{ cm}^2/\text{m}$$

$$2. A_{s,min} = 0,0013 \times b_t \times d$$

$$- A_{s,min} = 0,0013 \times 1000 \times 170 = 2,21 \text{ cm}^2/\text{m}$$

Κρίσιμη τιμή  $A_{s,min} = 2,21 \text{ cm}^2/\text{m}$

Υπάρχων οπλισμός από 2×T131:  $2,62 \text{ cm}^2/\text{m} > A_{s,min}$  (ΕΠΑΡΚΕΙ)

#### 3.2 Έλεγχος σε Κάμψη

Ροπή σχεδιασμού στη βάση του τοιχείου:

$$M_{Ed} = (p \times h^2) / 6 = (2,67 \times 0,45^2) / 6 = 0,09 \text{ kNm/m}$$

Υπολογισμός ροπής αντοχής με  $A_s = 2,62 \text{ cm}^2/\text{m}$ :

$$- z = 0,9 \times d = 0,9 \times 170 = 153 \text{ mm}$$

$$- M_{Rd} = A_s \times f_{yd} \times z = 2,62 \times 43,5 \times 15,3 = 17,43 \text{ kNm/m} > M_{Ed} \text{ (ΕΠΑΡΚΕΙ)}$$

#### 3.3 Έλεγχος σε Διάτμηση



Τέμνουσα σχεδιασμού:

$$V_{Ed} = p \times h/2 = 2,67 \times 0,45/2 = 0,60 \text{ kN/m}$$

Αντοχή σε διάτμηση χωρίς οπλισμό διάτμησης:

$$V_{Rd,c} = [C_{Rd,c} \times k \times (100 \times \rho_l \times f_{ck})^{1/3}] \times b_w \times d$$

$$- k = 1 + \sqrt{200/d} = 2,08 \leq 2,0$$

$$- \rho_l = 2,62/(100 \times 17) = 0,00154$$

$$- V_{Rd,c} = 48,2 \text{ kN/m} > V_{Ed} \text{ (ΕΠΑΡΚΕΙ)}$$

### 3.4 Έλεγχος Ρηγμάτωσης

Για τη δεδομένη κατηγορία έκθεσης XC2:

$$- \text{Μέγιστο επιτρεπόμενο εύρος ρωγμής: } w_{\max} = 0,3 \text{ mm}$$

- Υπολογισμός εύρους ρωγμής για φορτία λειτουργίας:

$$- \sigma_s = 100 \text{ MPa} < 240 \text{ MPa}$$

$$- w_k = 0,12 \text{ mm} < w_{\max} \text{ (ΕΠΑΡΚΕΙ)}$$

## 4. ΣΥΜΠΕΡΑΣΜΑΤΑ

1. Ο προτεινόμενος οπλισμός (2×T131) επαρκεί για όλους τους ελέγχους:

- Υπερκαλύπτει τον ελάχιστο απαιτούμενο οπλισμό
- Επαρκεί σε κάμψη με σημαντικό περιθώριο ασφαλείας
- Επαρκεί σε διάτμηση χωρίς ανάγκη πρόσθετου οπλισμού
- Ικανοποιεί τις απαιτήσεις ρηγμάτωσης

## 5. ΚΑΤΑΣΚΕΥΑΣΤΙΚΕΣ ΛΕΠΤΟΜΕΡΕΙΕΣ

1. Απαιτείται επικάλυψη οπλισμού 5cm λόγω επαφής με το έδαφος

2. Τα δομικά πλέγματα θα τοποθετηθούν:

- Ένα στην εξωτερική παρειά
- Ένα στην εσωτερική παρειά

3. Απαιτείται χρήση αποστατών για την εξασφάλιση της σωστής θέσης των πλεγμάτων
4. Συνιστάται στεγάνωση των επιφανειών που έρχονται σε επαφή με το έδαφος

## ΤΕΧΝΙΚΗ ΕΚΘΕΣΗ ΥΠΟΛΟΓΙΣΜΟΥ ΟΠΛΙΣΜΟΥ ΚΑΙ ΚΟΙΤΟΣΤΡΩΣΗΣ

### 6. ΥΠΟΛΟΓΙΣΜΟΣ ΚΟΙΤΟΣΤΡΩΣΗΣ

#### 6.1 Γεωμετρικά Χαρακτηριστικά Κοιτόστρωσης

- Μήκος: 3,24 m
- Πλάτος: 1,00 m
- Πάχος: 0,10 m
- Στατικό ύψος  $d = 0,07$  m (με επικάλυψη 3cm)

#### 6.2 Υπολογισμός Φορτίων Κοιτόστρωσης

##### 1. Μόνιμα Φορτία:

- Ίδιο βάρος πλάκας:  $0,10 \times 25 = 2,5$  kN/m<sup>2</sup>
  - Βάρος χώματος:  $0,45 \times 18 = 8,1$  kN/m<sup>2</sup>
  - Βάρος τοιχείων:  $(0,45 \times 0,20 \times 25)/1,0 = 2,25$  kN/m<sup>2</sup>
- Σύνολο μόνιμων:  $g = 12,85$  kN/m<sup>2</sup>

##### 2. Φορτία Σχεδιασμού:

- $gd = 12,85 \times 1,35 = 17,35$  kN/m<sup>2</sup>

#### 6.3 Έλεγχοι Επάρκειας Κοιτόστρωσης

##### 6.3.1 Έλεγχος Ελάχιστου Οπλισμού

Ελάχιστος οπλισμός κατά EC2:

1.  $A_{s,min} = 0,26 \times f_{ctm} \times b_t \times d / f_{yk}$

-  $A_{s,min} = 0,26 \times 2,2 \times 1000 \times 70/500 = 0,79$  cm<sup>2</sup>/m

2.  $A_{s,min} = 0,0013 \times b_t \times d$

-  $A_{s,min} = 0,0013 \times 1000 \times 70 = 0,91 \text{ cm}^2/\text{m}$

Κρίσιμη τιμή  $A_{s,min} = 0,91 \text{ cm}^2/\text{m}$

Υπάρχων οπλισμός από 2×T131:  $2,62 \text{ cm}^2/\text{m} > A_{s,min}$  (ΕΠΑΡΚΕΙ)

### 6.3.2 Έλεγχος σε Κάμψη

Υπολογισμός ροπών κάμψης για λωρίδα πλάτους 1,0m:

-  $M_{Ed} = (q \times l^2)/8 = (17,35 \times 1,0^2)/8 = 2,17 \text{ kNm/m}$

Υπολογισμός ροπής αντοχής με  $A_s = 2,62 \text{ cm}^2/\text{m}$ :

-  $z = 0,9 \times d = 0,9 \times 70 = 63 \text{ mm}$

-  $M_{Rd} = A_s \times f_{yd} \times z = 2,62 \times 43,5 \times 6,3 = 7,18 \text{ kNm/m} > M_{Ed}$  (ΕΠΑΡΚΕΙ)

### 6.3.3 Έλεγχος σε Διάτμηση

Τέμνουσα σχεδιασμού:

-  $V_{Ed} = (q \times l)/2 = (17,35 \times 1,0)/2 = 8,68 \text{ kN/m}$

Αντοχή σε διάτμηση χωρίς οπλισμό διάτμησης:

-  $k = 1 + \sqrt{200/d} = 2,69 \rightarrow k = 2,0$  (μέγιστη τιμή)

-  $\rho_l = 2,62/(100 \times 7) = 0,00374$

-  $V_{Rd,c} = 25,4 \text{ kN/m} > V_{Ed}$  (ΕΠΑΡΚΕΙ)

## 6.4 Συμπεράσματα για την Κοιτόστρωση

1. Ο προτεινόμενος οπλισμός (2×T131) επαρκεί για όλους τους ελέγχους:

- Υπερκαλύπτει τον ελάχιστο απαιτούμενο οπλισμό

- Επαρκεί σε κάμψη με ικανοποιητικό περιθώριο ασφαλείας

- Επαρκεί σε διάτμηση χωρίς ανάγκη πρόσθετου οπλισμού

#### 6.5 Κατασκευαστικές Λεπτομέρειες Κοιτόστρωσης

1. Απαιτείται επικάλυψη οπλισμού 3cm
2. Τα δομικά πλέγματα T131 θα τοποθετηθούν:
  - Ένα στην άνω παρειά
  - Ένα στην κάτω παρειά
3. Απαιτείται εξυγίανση του εδάφους με:
  - Στρώση καθαριότητας πάχους 10cm από άοπλο σκυρόδεμα C12/15
  - Συμπυκνωμένη στρώση 3A πάχους 20cm
4. Συνιστάται η τοποθέτηση στεγανωτικής μεμβράνης κάτω από την κοιτόστρωση
5. Απαιτείται αγκύρωση του οπλισμού των τοιχείων στην κοιτόστρωση με μήκος αγκύρωσης τουλάχιστον 40Φ

Ο συντάξας



ΒΑΔΙΑΚΑΣ ΠΟΛΥΧΡΟΝΗΣ

ΠΟΛΙΤΙΚΟΣ ΜΗΧΑΝΙΚΟΣ με Β'β

**ΕΝΗΜΕΡΩΣΗ ΓΙΑ ΤΗΝ ΕΠΕΞΕΡΓΑΣΙΑ ΠΡΟΣΩΠΙΚΩΝ ΔΕΔΟΜΕΝΩΝ ΤΩΝ ΟΙΚΟΝΟΜΙΚΩΝ ΦΟΡΕΩΝ ΠΟΥ ΘΑ ΣΥΜΜΕΤΕΧΟΥΝ ΣΤΟΝ ΔΙΑΓΩΝΙΣΜΟ ΤΟΥ ΕΡΓΟΥ “ΕΡΓΑ ΑΣΤΙΚΗΣ ΑΝΑΖΩΟΓΟΝΗΣΗΣ (ΦΑΣΗ ΙΙ)”, ΣΥΜΦΩΝΑ ΜΕ ΤΟ ΑΡΘΡΟ 26.3 ΤΗΣ ΔΙΑΚΗΡΥΞΗΣ**

Η Αναθέτουσα Αρχή ενημερώνει υπό την ιδιότητά της ως υπεύθυνης επεξεργασίας το φυσικό πρόσωπο που υπογράφει την προσφορά ως Προσφέρων ή ως Νόμιμος Εκπρόσωπος Προσφέροντος, ότι το ίδιο ή και τρίτοι, κατ’ εντολή και για λογαριασμό του, θα επεξεργάζονται τα ακόλουθα δεδομένα ως εξής:

I. Αντικείμενο επεξεργασίας είναι τα δεδομένα προσωπικού χαρακτήρα που περιέχονται στους φακέλους της προσφοράς και τα αποδεικτικά μέσα τα οποία υποβάλλονται στην Αναθέτουσα Αρχή, στο πλαίσιο του παρόντος Διαγωνισμού, από το φυσικό πρόσωπο το οποίο είναι το ίδιο Προσφέρων ή Νόμιμος Εκπρόσωπος Προσφέροντος.

II. Σκοπός της επεξεργασίας είναι η αξιολόγηση του Φακέλου Προσφοράς, η ανάθεση της Σύμβασης, η προάσπιση των δικαιωμάτων της Αναθέτουσας Αρχής, η εκπλήρωση των εκ του νόμου υποχρεώσεων της Αναθέτουσας Αρχής και η εν γένει ασφάλεια και προστασία των συναλλαγών. Τα δεδομένα ταυτοπροσωπίας και επικοινωνίας θα χρησιμοποιηθούν από την Αναθέτουσα Αρχή και για την ενημέρωση των Προσφερόντων σχετικά με την αξιολόγηση των προσφορών.

III. Αποδέκτες των ανωτέρω (υπό Α) δεδομένων στους οποίους κοινοποιούνται είναι:

(α) Φορείς στους οποίους η Αναθέτουσα Αρχή αναθέτει την εκτέλεση συγκεκριμένων ενεργειών για λογαριασμό της, δηλαδή οι Σύμβουλοι, τα υπηρεσιακά στελέχη, μέλη Επιτροπών Αξιολόγησης, Χειριστές του Ηλεκτρονικού Διαγωνισμού και λοιποί εν γένει προστηθέντες της, υπό τον όρο της τήρησης σε κάθε περίπτωση του απορρήτου.

(β) Το Δημόσιο, άλλοι δημόσιοι φορείς ή δικαστικές αρχές ή άλλες αρχές ή δικαιοδοτικά όργανα, στο πλαίσιο των αρμοδιοτήτων τους.

(γ) Έτεροι συμμετέχοντες στο Διαγωνισμό, στο πλαίσιο της αρχής της διαφάνειας και του δικαιώματος προδικαστικής και δικαστικής προστασίας των συμμετεχόντων στο Διαγωνισμό, σύμφωνα με το νόμο.

IV. Τα δεδομένα θα τηρούνται για χρονικό διάστημα για χρονικό διάστημα ίσο με τη διάρκεια της εκτέλεσης της σύμβασης, και μετά τη λήξη αυτής για χρονικό διάστημα πέντε ετών, για μελλοντικούς φορολογικούς-δημοσιονομικούς ή ελέγχους χρηματοδοτών ή άλλους προβλεπόμενους ελέγχους από την κείμενη νομοθεσία, εκτός εάν η νομοθεσία προβλέπει διαφορετική περίοδο διατήρησης. Σε περίπτωση εκκρεμοδικίας αναφορικά με δημόσια σύμβαση τα δεδομένα τηρούνται μέχρι το πέρας της εκκρεμοδικίας. Μετά τη λήξη των ανωτέρω περιόδων, τα προσωπικά δεδομένα θα καταστρέφονται.

V. Το φυσικό πρόσωπο που είναι είτε Προσφέρων είτε Νόμιμος Εκπρόσωπος του Προσφέροντος, μπορεί να ασκεί κάθε νόμιμο δικαίωμά του σχετικά με τα δεδομένα προσωπικού χαρακτήρα που το αφορούν, απευθυνόμενο στον υπεύθυνο προστασίας προσωπικών δεδομένων της Αναθέτουσας Αρχής.

VI. Η Αναθέτουσα Αρχή έχει υποχρέωση να λαμβάνει κάθε εύλογο μέτρο για τη διασφάλιση του απόρρητου και της ασφάλειας της επεξεργασίας των δεδομένων και της προστασίας

τους από τυχαία ή αθέμιτη καταστροφή, τυχαία απώλεια, αλλοίωση, απαγορευμένη διάδοση ή πρόσβαση από οποιονδήποτε και κάθε άλλης μορφής αθέμιτη επεξεργασία.

Ο Αντιδήμαρχος Τεχνικής Υπηρεσίας,  
Υπηρεσίας Δόμησης & Πολιτικής Προστασίας



ΠΟΥΛΙΑΚΑΣ ΠΑΥΛΟΣ



ΕΛΛΗΝΙΚΗ ΔΗΜΟΚΡΑΤΙΑ  
ΝΟΜΟΣ ΣΕΡΡΩΝ  
ΔΗΜΟΣ ΣΕΡΡΩΝ  
ΔΙΕΥΘΥΝΣΗ ΤΕΧΝΙΚΩΝ ΥΠΗΡΕΣΙΩΝ  
Αρ. Μελέτης: 12/2024

ΔΗΜΟΣ: ΣΕΡΡΩΝ  
ΕΡΓΟ: Έργα Αστικής Αναζωογόνησης Δήμου  
Σερρών – ΦΑΣΗ II  
ΠΡΟΫΠ. 1.600.000,00€

**«ΕΡΓΑ ΑΣΤΙΚΗΣ ΑΝΑΖΩΟΓΟΝΗΣΗΣ ΔΗΜΟΥ ΣΕΡΡΩΝ (ΦΑΣΗ II)»**  
στα πλαίσια της πρότασης Στρατηγικής Βιώσιμης Αστικής Ανάπτυξης (ΣΒΑΑ) της  
πόλης των Σερρών  
στο Επιχειρησιακό Πρόγραμμα «Κεντρική Μακεδονία»

**ΤΕΥΧΟΣ ΤΕΚΜΗΡΙΩΣΗΣ ΤΙΜΩΝ**

**ΔΑΠΑΝΗ ΜΕΤΑΦΟΡΑΣ (ΑΠΟ ΤΟ ΕΡΓΟ ΣΕ ΑΔΕΙΟΔΟΤΗΜΕΝΟ ΣΗΜΕΙΟ ΑΠΟΘΕΣΗΣ)**  
**ΑΠΟΣΤΑΣΗ (ΣΕΡΡΕΣ - Ν. ΣΚΟΠΟΣ): 10 km**  
**ΚΟΣΤΟΣ ΜΕΤΑΦΟΡΑΣ:** Οι οδοί χαρακτηρίζονται ως καλής βατότητας σε αστική περιοχή >  
5χλμ με τιμή/μ<sup>3</sup>\*χλμ. 0,21€  
**ΔΑΠΑΝΗ ΜΕΤΑΦΟΡΑΣ:** 10km X 0,21ευρώ/m<sup>3</sup> \* km= **2,10 ευρώ/m<sup>3</sup>**

**ΑΠΟΣΤΑΣΗ (ΣΕΡΡΕΣ – ΑΣΦΑΛΤΙΚΟ ΣΥΓΚΡΟΤΗΜΑ): 5 km**  
**ΚΟΣΤΟΣ ΜΕΤΑΦΟΡΑΣ:** Οι οδοί χαρακτηρίζονται ως καλής βατότητας σε αστική περιοχή >  
5χλμ με τιμή/μ<sup>3</sup>\*χλμ. 0,21€  
**ΔΑΠΑΝΗ ΜΕΤΑΦΟΡΑΣ** 5km X 0,21ευρώ/m<sup>3</sup> \* km= **1,05 ευρώ/m<sup>3</sup>**

**A.T. 1**

**Σχετ. ΠΤΕ ΟΔΟ Α-12:** Καθαίρεση άσπλων ή ελαφρώς οπλισμένων σκυροδεμάτων

Ο οπλισμός που λαμβάνεται υπόψη σε ένα μ<sup>3</sup> σκυροδέματος (δοκοί, υποστυλώματα κλπ) είναι συνήθως 60 κιλά. Στην περίπτωση μας όμως έχουμε να καθαιρέσουμε μόνο κράσπεδα (άοπλο σκυρόδεμα) και πεζοδρόμια, τα οποία είναι είτε άοπλα (λόγω ότι κατασκευάστηκαν προ 50-60 ετών) είτε ελαφρώς οπλισμένα με πλέγμα 2kg/m<sup>2</sup> (δηλ. 20 κιλά/μ<sup>3</sup>). Η καθαίρεσή τους επίσης θα γίνει χωρίς ιδιαίτερη προσοχή όπως ορίζει το άρθρο, συνεπώς απομειώνουμε την αρχική τιμή του Τιμολογίου από 26,50€ σε 26,50X(60-20/60) = 17,67  
17,67+ 2,10 = 19,67 ή **19,70€/μ<sup>3</sup>**

**A.T. 2**

**ΠΤΕΟ Α-2:** Γενικές εκσκαφές σε έδαφος γαιώδες – ημιβραχώδες

0,70 + 2,10 = **2,80€/μ<sup>3</sup>**

**A.T. 3****ΠΤΕΟ Β-4.1:** Επιχώματα κάτω από τα πεζοδρόμια

$$7,70 + 2,10 = 9,80\text{€/}\mu^3$$

**A.T. 5****Σχετ. ΠΤΕ ΟΔΟ Α-12:** Κόστος Υποδοχής ΑΕΚΚ

Από Τιμοκατάλογο της ΑΝΑΚΕΜ για το κόστος διαχείρισης ΑΕΚΚ, στην κατηγορία Α/Α 2 με κωδικούς ΕΚΑ 17 09 04 & 17 05 04, 17 05 06, η εισφορά του υπόχρεου είναι **3,02€/τόνο**

**A.T. 11****Σχετ. ΠΤΥΕ 12.13.01.03:** Σύνδεση υφιστάμενης υδρορροής

Η σύνδεση της υφιστάμενης υδρορροής από την ιδιοκτησία μέχρι το ρείθρο της οδού, θα πραγματοποιηθεί μετά τις εργασίες καθαίρεσης του υπάρχοντος πεζοδρομίου και πριν από την κατασκευή του νέου. Συνεπώς δεν τιμολογούνται ιδιαίτερα οι εργασίες αυτές σε αυτό το άρθρο.

ΠΤΥΕ 12.10.01 Αγωγοί αποχέτευσης από σωλήνες PVC-U, SDR 41, DN 110 mm: 3,80€/μ

Στην συγκεκριμένη εργασία δεν θα απαιτηθούν ειδικά τεμάχια σωληνώσεων με την έννοια του άρθρου ΠΤΥΕ 12.12 (δηλαδή τυποποιημένα συγκολλητά σαμάρια με μούφα από PVC για την σύνδεση αγωγών ακαθάρτων με το δίκτυο, διάνοιξη οπής στο τοίχωμα του αγωγού με χρήση διατρητικής συσκευής σωληνώσεων, η προετοιμασία της επιφανείας του αγωγού για την συγκόλληση, πώμα ανάλογης ονομαστικής διαμέτρου για την περίπτωση αναμονών συνδέσεων κλπ) παρά μόνο ορισμένα πλαστικά τεμάχια όπως γωνίες, μούφες για πλαστικές σωλήνες αποχέτευσης, των οποίων το κόστος αγοράς στο εμπόριο είναι αμελητέο.

Συνεπώς τιμή άρθρου: **4,00€/μ**

**A.T. 14****ΠΤΕΟ Δ-1:** Ασφαλική στρώση κυκλοφορίας 5εκ

$$7,70 + 0,05 \cdot 1,05 = 7,75\text{€/}\mu^2$$

**A.T. 35****Σχετ. ΠΤΕΕΠ Β-10.1** Τσιμεντένια παγκάκια με ξύλινο κάθισμα και κηπευτικά στις άκρες από υψηλής αντοχής υλικά.

Από Μ.Ο. προσφορών για προμήθεια και εργασία: **600,00€**

**Άρθρο 36****Σχετ. ΠΤΕΕΠ Β-10.1** Στρόγγυλο παγκάκι από σκυρόδεμα με ξύλινο καθιστικό και χώρο πρασίνου στο κέντρο.

Από Μ.Ο. προσφορών για προμήθεια και εργασία: **2.000,00€**



### Άρθρο 37

Σχετ. ΠΤΕΕΠ Β-10.1 Χώρος αναφυχής αποτελούμενος από 4 τυπικά παγκάκια από υψηλής αντοχής υλικά και χώρο πρασίνου ενδιάμεσά τους.

Από Μ.Ο. προσφορών για προμήθεια και εργασία: **1.100,00€**

### **A.T. 38**

**Σχετ. ΠΤΕΕΠ Β-11.9:** Επιστήλιος μονός κάδος 35λτρ με σταχτοδοχείο, εξωτερικού χώρου

Έρευνα από 2 προμηθευτές (ιστοσελίδες). Οι τιμές, 261,60€ & 289,11€ με ΦΠΑ ή Μ.Ο. 222,06€ (χωρίς ΦΠΑ). Αν λάβουμε υπόψη και προσαύξηση λόγω εργασίας **230,00€/τεμ.**

### **Τ. 39**

**Σχετ. ΠΤΕΟ Β-31:** Μεταλλικός οριοδείκτης σταθερός

Έρευνα από 3 προμηθευτές (ιστοσελίδες). Οι τιμές, 25,70€, 24,50€ & 24,20€ με ΦΠΑ ή Μ.Ο. 20,00€ (χωρίς ΦΠΑ). Αν λάβουμε υπόψη και προσαύξηση λόγω εργασίας **25,00€/τεμ.**

Οι συντάξαντες



ΒΑΔΙΑΚΑΣ ΠΟΛΥΧΡΟΝΗΣ  
ΠΟΛΙΤΙΚΟΣ ΜΗΧΑΝΙΚΟΣ Β'β



ΣΙΤΖΙΜΗ ΜΑΡΙΑ  
ΓΕΩΠΟΝΟΣ Α'β

Η Προϊστάμενη του Τμήματος οικ.  
έργων, έργων οδοπ. υδρ. έργων  
και υπηρεσιών



ΜΑΡΙΝΑΚΗ ΑΙΚΑΤΕΡΙΝΗ  
ΠΟΛΙΤΙΚΟΣ ΜΗΧΑΝΙΚΟΣ Α'β

Η αναπλ. Δ/ντρια Τ.Υ.

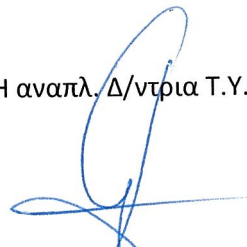

ΜΑΡΙΝΑΚΗ ΑΙΚΑΤΕΡΙΝΗ  
ΠΟΛΙΤΙΚΟΣ ΜΗΧΑΝΙΚΟΣ Α'β



ΕΡΓΟ:	«Έργα Αστικής Αναζωογόνησης Δήμου Σερρών (Φάση II)»
ΧΡΗΜΑΤΟΔΟΤΗΣΗ:	Πρόγραμμα «Κεντρική Μακεδονία 2021-2027», το οποίο συγχρηματοδοτείται από το Ευρωπαϊκό Ταμείο

ΕΚΘΕΣΗ ΤΕΚΜΗΡΙΩΣΗΣ ΟΛΩΝ ΤΩΝ ΜΕΤΡΩΝ

ΠΡΟΣ

ΑΠΟΦΥΓΗ ΣΥΓΚΡΟΥΣΗΣ ΣΥΜΦΕΡΟΝΤΩΝ

(Φάκελος Δημόσιας Σύμβασης, άρθρο 24 & άρθ. 45 § 7 Ν4412/16)

ΣΕΡΡΕΣ, ΙΑΝΟΥΑΡΙΟΣ 2025



Η παρούσα έκθεση έχει συνταχθεί λαμβάνοντας υπόψη το άρθρο 24 Συγκρούσεις συμφερόντων (άρθρο 24 της Οδηγίας 2014/24/ΕΕ) καθώς και την παράγραφο 7 του άρθρου 45 -Συγκρότηση και τήρηση φακέλου δημόσιας σύμβασης του νόμου 4412/2016 όπως αυτός έχει τροποποιηθεί.

Κατά την διαδικασία του διαγωνισμού του έργου **«Έργα Αστικής Αναζωογόνησης Δήμου Σερρών (Φάση II)»** για την ανάθεση της σύμβασης, η Αναθέτουσα Αρχή θα λάβει όλα τα απαιτούμενα μέτρα για τη αποφυγή της σύγκρουσης συμφερόντων και ειδικότερα :

- Για την αποτελεσματική πρόληψη
- Τον εντοπισμό και
- Την επανόρθωση τυχόν συγκρούσεων συμφερόντων

Επισημαίνεται ότι η προετοιμασία της διαδικασίας για την σύνταξη τευχών δημοπράτησης διαγωνισμού έγινε από την Διεύθυνση Τεχνικών Υπηρεσιών του Δήμου Σερρών, σύμφωνα με τα εγκεκριμένα Πρότυπα Τεύχη, και συνεπώς δεν τίθεται ζήτημα στρεβλώσεων του ανταγωνισμού μεταξύ των οικονομικών φορέων και διασφαλίζεται η ίση μεταχείριση αυτών.

Κατά την διαδικασία διεξαγωγής του διαγωνισμού θα διασφαλιστεί ότι δεν συντρέχουν συνθήκες σύγκρουσης συμφερόντων μεταξύ των στελεχών της Διεύθυνσης Τεχνικών Υπηρεσιών, των μελών της επιτροπής διαγωνισμού και των αποφαινομένων Οργάνων της Αναθέτουσας Αρχής με τους υποψηφίους ή προσφέροντες ή με τους υπεργολάβους αυτών, αναφορικά με προσωπικά, οικογενειακά, οικονομικά, πολιτικά ή άλλα κοινά συμφέροντα συμπεριλαμβανομένων και των επαγγελματικών.

Σε περίπτωση κατά την οποία εντοπιστεί ενδεχόμενη σύγκρουση συμφερόντων, όπως περιγράφεται ανωτέρω, θα ληφθούν αμελλητί τα κατάλληλα μέτρα (π.χ. παραίτηση μέλους επιτροπής) για την επανόρθωση του ζητήματος.

Σε περίπτωση κατά την οποία δεν είναι δυνατόν να αρθεί η τυχόν σύγκρουση συμφερόντων, τότε θα αποκλειστεί από την διαδικασία ο υποψήφιος ή προσφέρων που σχετίζεται με αυτή.

Σε περίπτωση κατά την οποία τυχόν εντοπιστεί σύγκρουση συμφερόντων , η Αναθέτουσα Αρχή θα συντάξει γραπτή έκθεση την οποία θα αποστέλλει στην Ενιαία Ανεξάρτητη Αρχή Δημοσίων Συμβάσεων, περιγράφοντας το ζήτημα καθώς και τα μέτρα που έχουν ληφθεί (Άρθρο 24, παρ.8 του Ν.4412/16 με τις τροποποιήσεις του).

Σέρρες, Ιανουάριος 2025

**ΣΥΝΤΑΧΘΗΚΕ**

**ΕΓΚΡΙΘΗΚΕ**

**ΘΕΩΡΗΘΗΚΕ**

Η Προϊστάμενη του Τμήματος οικ.  
έργων, έργων οδοποιίας, υδραυλικών  
έργων & υπηρεσιών

Η αναπλ. Προϊσταμένη της Δ.Τ.Υ



Βαδιάκας Πολυχρόνης  
Διπλ. Πολιτικός Μηχανικός

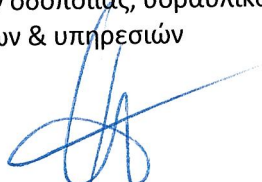

Μαρινάκη Αικατερίνη  
Διπλ. Πολιτικός Μηχανικός



Μαρινάκη Αικατερίνη  
Διπλ. Πολιτικός Μηχανικός

ΕΛΛΗΝΙΚΗ ΔΗΜΟΚΡΑΤΙΑ ΔΗΜΟΣ ΣΕΡΡΩΝ ΔΙΕΥΘΥΝΣΗ ΤΕΧΝΙΚΩΝ ΥΠΗΡΕΣΙΩΝ – ΤΜΗΜΑ ΟΙΚΟΔΟΜΙΚΩΝ ΕΡΓΩΝ –ΟΔΟΠΟΙΙΑΣ- ΥΔΡΑΥΛΙΚΩΝ ΕΡΓΩΝ ΚΑΙ ΥΠΗΡΕΣΙΩΝ		ΑΝΑΔΟΧΟΣ ΕΡΓΟΥ:
ΕΡΓΟ: <b>«ΕΡΓΑ ΑΣΤΙΚΗΣ ΑΝΑΖΩΟΓΟΝΗΣΗΣ ΔΗΜΟΥ ΣΕΡΡΩΝ (ΦΑΣΗ II)»</b>		
ΤΙΤΛΟΣ ΤΕΥΧΟΥΣ: <b><u>ΣΧΕΔΙΟ ΑΣΦΑΛΕΙΑΣ ΚΑΙ ΥΓΕΙΑΣ</u></b>		
ΚΑΤ. ΜΕΛΕΤΗΣ:	ΤΕΥΧΗ ΔΗΜΟΠΡΑΤΗΣΗΣ	ΑΡΙΘΜΟΣ ΤΕΥΧΟΥΣ:
ΗΜΕΡΟΜΗΝΙΑ:	ΦΕΒΡΟΥΑΡΙΟΣ 2024	
ΚΩΔ. ΠΑΡΑΔΟΤΕΟΥ:		
ΣΥΝΤΑΧΘΗΚΕ		
<u>ΑΝΑΔΟΧΟΣ:</u>		ΥΠΟΓΡΑΦΗ – ΣΦΡΑΓΙΔΑ ΣΥΝΤΑΞΑ
ΕΛΕΓΧΟΣ – ΘΕΩΡΗΣΗ ΥΠΗΡΕΣΙΑΣ:		
Ο ΕΠΙΒΛΕΠΩΝ ΤΗΣ ΥΠΗΡΕΣΙΑΣ  <b>ΠΟΛΥΧΡΟΝΗΣ Ν. ΔΑΣΙΝΙΔΗΣ</b> <b>ΔΙΠΛ. ΠΟΛΙΤΙΚΟΣ ΜΗΧΑΝΙΚΟΣ Δ.Π.Θ.</b> <b>ΕΛ. ΑΡΙΘΜ. ΜΗΤΡ. Τ.Ε.Ε. 87042</b>		
ΓΙΑ ΤΗ ΔΙΕΥΘΥΝΣΗ ΤΕΧΝΙΚΩΝ ΥΠΗΡΕΣΙΩΝ Η ΑΝΑΠΛΗΡΩΤΡΙΑ ΠΡΟΙΣΤΑΜΕΝΗ   <b>ΜΑΡΙΝΑΚΗ ΑΙΚΑΤΕΡΙΝΗ</b> <b>ΠΕ ΠΟΛΙΤΙΚΟΣ ΜΗΧΑΝΙΚΟΣ</b>		ΓΙΑ ΤΟ ΤΜΗΜΑ ΟΙΚΟΔΟΜΙΚΩΝ ΕΡΓΩΝ ΟΔΟΠΟΙΙΑΣ ΥΔΡΑΥΛΙΚΩΝ ΕΡΓΩΝ & ΥΠΗΡΕΣΙΩΝ Ο ΑΝΑΠΛ. ΠΡΟΙΣΤΑΜΕΝΟΣ   <b>ΠΟΥΡΠΟΥΡΗΣ ΧΡΗΣΤΟΣ</b> <b>ΠΕ ΠΟΛΙΤΙΚΟΣ ΜΗΧΑΝΙΚΟΣ</b>

## **ΠΕΡΙΕΧΟΜΕΝΑ**

### **ΕΙΣΑΓΩΓΗ**

1. ΓΕΝΙΚΑ ΣΤΟΙΧΕΙΑ ΤΟΥ ΕΡΓΟΥ
2. ΣΥΝΤΟΜΗ ΤΕΧΝΙΚΗ ΠΕΡΙΓΡΑΦΗ ΤΟΥ ΕΡΓΟΥ
3. ΟΡΓΑΝΩΣΗ ΕΡΓΟΤΑΞΙΟΥ
  - 3.1 ΥΠΑΡΧΟΝΤΑ ΔΙΚΤΥΑ ΟΚΩ
  - 3.2 ΠΕΡΙΦΡΑΞΗ - ΦΥΛΑΞΗ ΕΡΓΟΤΑΞΙΟΥ
  - 3.3 ΧΩΡΟΙ ΥΓΙΕΙΝΗΣ ΚΑΙ ΥΓΕΙΟΝΟΜΙΚΟΣ ΕΞΟΠΛΙΣΜΟΣ
  - 3.4 ΚΥΚΛΟΦΟΡΙΑ ΠΕΖΩΝ ΚΑΙ ΟΧΗΜΑΤΩΝ ΕΝΤΟΣ ΤΟΥ ΕΡΓΟΤΑΞΙΟΥ
4. ΑΝΑΛΥΣΗ ΕΡΓΑΣΙΩΝ ΣΕ ΦΑΣΕΙΣ
5. ΟΔΗΓΙΕΣ ΑΣΦΑΛΟΥΣ ΕΡΓΑΣΙΑΣ
6. ΓΕΝΙΚΟΙ ΚΑΝΟΝΕΣ ΑΣΦΑΛΕΙΑΣ ΕΡΓΟΤΑΞΙΟΥ
7. ΟΡΓΑΝΩΣΗ ΑΣΦΑΛΕΙΑΣ - ΑΡΜΟΔΙΟΤΗΤΕΣ
  - 7.1 ΣΥΝΤΟΝΙΣΜΟΣ ΑΝΑΔΟΧΟΥ - ΥΠΕΡΓΟΛΑΒΩΝ
  - 7.2 ΕΝΗΜΕΡΩΣΗ ΠΡΟΣΩΠΙΚΟΥ
  - 7.3 ΕΚΠΑΙΔΕΥΣΗ ΠΡΟΣΩΠΙΚΟΥ
  - 7.4 ΔΙΑΧΕΙΡΙΣΗ ΑΤΥΧΗΜΑΤΩΝ
  - 7.5 ΔΥΣΜΕΝΕΙΣ ΚΑΙΡΙΚΕΣ ΣΥΝΘΗΚΕΣ
  - 7.6 ΣΗΜΑΝΣΗ ΑΣΦΑΛΕΙΑΣ
  - 7.7 ΥΓΙΕΙΝΗ

### **ΠΑΡΑΡΤΗΜΑΤΑ**

ΠΑΡΑΡΤΗΜΑ 1: ΠΕΡΙΕΧΟΜΕΝΑ ΦΑΡΜΑΚΕΙΟΥ

ΠΑΡΑΡΤΗΜΑ 2: ΣΗΜΑΤΑ ΑΣΦΑΛΕΙΑΣ

ΠΑΡΑΡΤΗΜΑ 3: ΧΡΟΝΟΔΙΑΓΡΑΜΜΑ ΕΚΤΕΛΕΣΗΣ ΕΡΓΟΥ

ΠΑΡΑΡΤΗΜΑ 4: ΕΝΔΕΙΚΤΙΚΗ ΝΟΜΟΘΕΣΙΑ ΓΙΑ ΘΕΜΑΤΑ ΑΣΦΑΛΕΙΑΣ

## **ΕΙΣΑΓΩΓΗ**

Το παρόν ΣΑΥ συντάχθηκε σύμφωνα με τις προβλέψεις του ΠΔ 305/1996 «Ελάχιστες προδιαγραφές για ασφάλεια και υγεία που πρέπει να εφαρμόζονται στα προσωρινά ή κινητά εργοτάξια σε συμμόρφωση με την οδηγία 92/57/ΕΟΚ.», ΦΕΚ 212<sup>Α</sup>, 29/8/1996 και αποσκοπεί στην πρόληψη των κινδύνων κατά την κατασκευή του έργου.

Οι προβλέψεις του παρόντος ΣΑΥ στηρίζονται:

Στην Ελληνική Νομοθεσία (Νομοθετήματα που αφορούν στην Υγιεινή και Ασφάλεια των εργαζομένων γενικά, αλλά και Νομοθετήματα που αφορούν στην Ασφάλεια για τα τεχνικά έργα και τις εργασίες που εκτελούνται σε αυτά).

Σε προδιαγραφές εξοπλισμού που είναι απαραίτητος για την εκτέλεση του έργου.

Σε προδιαγραφές υλικών που πρόκειται να ενσωματωθούν στο έργο.

Στην καλή πρακτική, σύμφωνα με τους κανόνες των διεθνών προτύπων, της εμπειρίας και τέχνης.

Με βάση την ισχύουσα αναθεώρηση του ΣΑΥ κατά τη διάρκεια του έργου, ο Συντονιστής Ασφάλειας κατά την εκτέλεση του έργου πρέπει να ενημερώσει τους επικεφαλής των συνεργείων, ώστε οι τελευταίοι να μεριμνήσουν για την εφαρμογή των προβλέψεων του ΣΑΥ από τα συνεργεία τους.

Σημειώνεται ότι η εφαρμογή της Ελληνικής Νομοθεσίας για την Ασφάλεια και Υγεία των εργαζομένων ελέγχεται από το αρμόδιο Κέντρο Πρόληψης Επαγγελματικού Κινδύνου.

## **ΠΡΟΣΟΧΗ**

Το παρόν ΣΑΥ σε καμία περίπτωση δεν υποκαθιστά την Ελληνική Νομοθεσία.



## **1. ΓΕΝΙΚΑ ΣΤΟΙΧΕΙΑ ΤΟΥ ΕΡΓΟΥ**

### **ΕΡΓΟ**

Αναβάθμιση δημοσίου χώρου περιοχής βόρειου τμήματος πόλης Σερρών του προγράμματος «Κεντρική Μακεδονία 2021-2027», το οποίο συγχρηματοδοτείται από το Ευρωπαϊκό Ταμείο Περιφερειακής Ανάπτυξης

### **ΕΙΔΟΣ ΕΡΓΟΥ ΚΑΙ ΧΡΗΣΗ ΑΥΤΟΥ**

Αστική αναβάθμιση

### **ΠΕΡΙΟΧΗ ΕΡΓΟΥ**

Σέρρες

### **ΠΡΟΣΒΑΣΗ ΣΤΟ ΕΡΓΟ**

.....

### **ΑΡΙΘΜΟΣ ΑΔΕΙΑΣ**

.....

### **ΚΥΡΙΟΣ ΤΟΥ ΕΡΓΟΥ**

Δήμος Σερρών

### **ΜΕΛΕΤΗΤΕΣ**

Δ/ΝΣΗ ΤΕΧΝΙΚΩΝ ΥΠΗΡΕΣΙΩΝ ΔΗΜΟΥ ΣΕΡΡΩΝ

### **Ο ανάδοχος**

.....

### **Ο συντονιστής ασφαλείας κατά την εκτέλεση τού έργου**

.....

### **ΑΡΜΟΔΙΟ ΚΕΠΕΚ**

ΚΕΠΕΚ Μακεδονίας - Θράκης / ΤΤΥΕ: Σερρών

## **2. ΣΥΝΤΟΜΗ ΤΕΧΝΙΚΗ ΠΕΡΙΓΡΑΦΗ ΤΟΥ ΕΡΓΟΥ**

Η τεχνική περιγραφή που ακολουθεί είναι σύντομη και παρατίθεται για την ευκολότερη κατανόηση του έργου από τον αναγνώστη του ΣΑΥ. Η τεχνική περιγραφή δεν υποκαθιστά και δεν υπερισχύει της τεχνικής περιγραφής κάθε επιμέρους μελέτης του έργου.

Η μελέτη αφορά την υλοποίηση συγκεκριμένης παρέμβασης (έργου) που στοχεύει στην περιβαλλοντική αναβάθμιση κοινοχρήστων χώρων (πεζοδρομίων) σε τμήματα οδών εντός του αστικού ιστού του Δήμου Σερρών. Πιο συγκεκριμένα η παρέμβαση αφορά περιοχή από τον άξονα Αρχ. Μακαρίου - Νέστωρος Φωκά ανατολικά, έως την οδό Μιαούλη δυτικά και από τον άξονα Κρέσνας - Σταμούλη βόρεια έως τον άξονα Βενιζέλου - Β. Βασιλείου (χωρίς να συμπεριλαμβάνονται οι συγκεκριμένες οδοί) νότια. Τα τμήματα των οδών καθώς και τα μήκη των πεζοδρομίων όπου θα γίνει η ανάπλαση, φαίνονται αναλυτικά στο συνημμένο σχέδιο της μελέτης του παραρτήματος. Τα συγκεκριμένα οδικά τμήματα ανήκουν στο ρυμοτομικό σχέδιο της πόλης των Σερρών και εντάσσονται στη δικαιοδοσία του Δήμου Σερρών. Η εν λόγω περιοχή βρίσκεται εντός σχεδίου πόλης του Δήμου Σερρών. Κατά τη σύνταξη της μελέτης δόθηκε ιδιαίτερη βαρύτητα στην αναβάθμιση χώρων κυκλοφορίας πεζών, ο οποίοι θα καταστούν ασφαλέστεροι και λειτουργικότεροι για αυτούς. Παράλληλα, δια μέσω της βελτίωσης του μικροκλίματος των περιοχών παρέμβασης με την ενσωμάτωση σε αυτούς βιοκλιματικών χαρακτηριστικών, επιδιώκεται αύξηση του πρασίνου και επίτευξη της μέγιστης δυνατής ποιότητας και ασφάλειας.

### **ΣΗΜΕΙΩΣΗ**

Σε περίπτωση που ακολουθήσουν τροποποιήσεις της μελέτης κατά τη διάρκεια των εργασιών, ο Συντονιστής Ασφάλειας κατά την εκτέλεση του έργου οφείλει να ενημερώσει την παρούσα σύντομη τεχνική περιγραφή, ώστε να ανταποκρίνεται στα πραγματικά δεδομένα.

### **3. ΟΡΓΑΝΩΣΗ ΕΡΓΟΤΑΞΙΟΥ**

#### **3.1 ΥΠΑΡΧΟΝΤΑ ΔΙΚΤΥΑ Ο.Κ.Ω.**

Στην περιοχή του έργου υπάρχουν Δίκτυα ΔΕΗ, Ο.Τ.Ε, Ε.ΥΔ.ΑΠ, δίκτυα αποχέτευσης και δίκτυα Φυσικού Αερίου. Σε περίπτωση που το υπό κατασκευή τεχνικό έργο εμπλακεί με τα δίκτυα κοινής ωφελείας θα πρέπει οι νέες θέσεις / οδεύσεις των δικτύων να μην διεύχονται από ιδιοκτησίες μεγάλης επικινδυνότητας καθώς και να εξασφαλίζεται σε αυτά πρόσβαση για επισκευή ή συντήρηση οποιαδήποτε χρονική στιγμή.

#### **3.2 ΠΕΡΙΦΡΑΞΗ - ΦΥΛΑΞΗ ΕΡΓΟΤΑΞΙΟΥ**

Περίφραξη

Ο χώρος εκτέλεσης των εργασιών πρέπει να είναι περιφραγμένος, ώστε να αποκλείεται η πρόσβαση σε μη έχοντες εργασία.

Για την περίφραξη των μετώπων θα γίνει τοποθέτηση φραγμάτων ελαφρού τύπου (πχ προκατασκευασμένα από πλαστικό). Εναλλακτικά προτείνεται η τοποθέτηση πλαστικού πλέγματος έντονου χρώματος.

Έλεγχος στην είσοδο - έξοδο

Τα συνεργεία θα ελέγχονται με ευθύνη των επικεφαλής τους, κατά την είσοδο και αποχώρηση από τα μέτωπα.

#### **3.3 ΧΩΡΟΙ ΥΓΙΕΙΝΗΣ ΚΑΙ ΥΓΕΙΟΝΟΜΙΚΟΣ ΕΞΟΠΛΙΣΜΟΣ**

Αποδυτήρια και ιματιοφυλάκια

Στη διάθεση των εργαζομένων πρέπει να τίθενται επαρκείς χώροι για να αλλάζουν ρουχισμό. Οι χώροι αυτοί πρέπει να είναι εξοπλισμένοι με ιματιοφυλάκια και καθίσματα.

Αποχωρητήρια

Οι εργαζόμενοι πρέπει να έχουν στη διάθεση τους επαρκή αριθμό αποχωρητηρίων, τα οποία θα βρίσκονται κοντά στις θέσεις εργασίας, στους χώρους ανάπαυσης και στα αποδυτήρια (συνιστάται ένα WC ανά 40 εργαζόμενους, εφόσον ο αριθμός των εργαζομένων δεν υπερβαίνει τους 200, ενώ ένα WC ανά 50 εργαζόμενους, εφόσον ο αριθμός των εργαζομένων υπερβαίνει τους 200).

Χώρος παροχής πρώτων βοηθειών - φαρμακείο

Ο χώρος παροχής πρώτων βοηθειών - φαρμακείο πρέπει να είναι κοντά στο χώρο εργασίας. Επίσης πρέπει να είναι προσπελάσιμος με φορείο. Ο χώρος πρέπει να επισημανθεί με πινακίδες, σύμφωνα με τις προβλέψεις του ΠΔ 105/1995. Ο χώρος παροχής πρώτων βοηθειών συνιστάται να εποπτεύεται από το γιατρό εργασίας του Αναδόχου.

Αποκομιδή απορριμμάτων

Σε διάφορες θέσεις του εργοταξίου πρέπει να τοποθετηθούν κάδοι απορριμμάτων. Συνιστάται η τοποθέτηση κάδων σε αποχωρητήρια, χώρους εστίασης, αποδυτήρια και κοντά στους χώρους εργασίας.

Για την αποκομιδή των ακρήστων υλικών προτείνεται η τοποθέτηση μεγάλων κάδων (containers) σύμφωνα με τις ανάγκες του έργου.

#### **3.4 ΚΥΚΛΟΦΟΡΙΑ ΠΕΖΩΝ ΚΑΙ ΟΧΗΜΑΤΩΝ ΕΝΤΟΣ ΤΟΥ ΕΡΓΟΤΑΞΙΟΥ**

Η κυκλοφορία των οχημάτων εντός του εργοταξίου αφορά στη μεταφορά/τροφοδοσία και αποκομιδή/απομάκρυνση υλικών. Κάθε όχημα που θα εισέρχεται εντός του εργοταξίου οφείλει να συμμορφώνεται με τις διατάξεις που ισχύουν στο χώρο του εργοταξίου (επιπλέον αυτών του

ΚΟΚ). Η διακίνηση υλικών (απόθεση, παραλαβή) θα γίνεται σύμφωνα με τις υποδείξεις των αρμοδίων του εργοταξίου.

Οι πεζοί δεν επιτρέπεται να πλησιάζουν και να κινούνται σε χώρους κυκλοφορίας οχημάτων και μηχανημάτων.

#### **4. ΑΝΑΛΥΣΗ ΕΡΓΑΣΙΩΝ ΣΕ ΦΑΣΕΙΣ**

Σύμφωνα με το Χρονοδιάγραμμα εκτέλεσης έργου προκύπτουν οι φάσεις εργασιών που καταγράφονται παρακάτω. Σημειώνεται ότι η ανάλυση εργασιών σε φάσεις δεν είναι δεσμευτική ξξκαι περιοριστική για τον Ανάδοχο. Επίσης η παρούσα ανάλυση δεν υποκαθιστά και δεν υπερισχύει του χρονοδιαγράμματος του έργου.

##### **ΣΗΜΕΙΩΣΗ**

Ο Συντονιστής Ασφάλειας κατά την εκτέλεση του έργου οφείλει να επιβεβαιώσει την παρούσα ανάλυση εργασιών σε φάσεις. Εφόσον προχωρήσει σε αναθεώρηση της ανάλυσης συνιστάται να γίνει αναπροσαρμογή των Οδηγιών Ασφαλούς Εργασίας που ακολουθούν.

##### **Χωματουργικά, καθαιρέσεις**

- ΚΑΘΑΙΡΕΣΕΙΣ
- ΓΕΝΙΚΕΣ ΕΚΣΚΑΦΕΣ
- ΕΚΣΚΑΦΕΣ ΤΑΦΡΩΝ
- ΕΠΙΧΩΣΕΙΣ
- ΔΙΑΜΟΡΦΩΣΗ ΠΕΡΙΒΑΛΛΟΝΤΟΣ ΧΩΡΟΥ

##### **Σκυροδέματα**

- ΚΑΤΑΣΚΕΥΗ ΒΑΣΗΣ ΠΕΖΟΔΡΟΜΙΟΥ ΑΠΟ ΟΠΛΙΣΜΕΝΟ ΣΚΥΡΟΔΕΜΑ

##### **Οικοδομικές εργασίες**

- ΜΕΤΑΛΛΙΚΕΣ ΚΑΤΑΣΚΕΥΕΣ
- ΞΥΛΟΥΡΓΙΚΑ - ΜΕΤΑΛΛΟΥΡΓΙΚΑ
- ΕΠΙΧΡΙΣΜΑΤΑ
- ΕΠΕΝΔΥΣΕΙΣ ΔΑΠΕΔΩΝ
- ΧΡΩΜΑΤΙΣΜΟΙ

##### **Εργασίες πρασίνου**

- ΚΗΠΕΥΤΙΚΕΣ ΕΡΓΑΣΙΕΣ

## 5. ΟΔΗΓΙΕΣ ΑΣΦΑΛΟΥΣ ΕΡΓΑΣΙΑΣ

Με βάση την ανάλυση εργασιών σε φάσεις που προηγήθηκε παρατίθενται οι Οδηγίες Ασφαλούς Εργασίας για τα επιμέρους συνεργεία που αναμένεται να δραστηριοποιηθούν στο εργοτάξιο.

Κάθε Οδηγία Ασφαλούς Εργασίας περιέχει:

- Ανάλυση της εργασίας σε επιμέρους
- Προσδιορισμό των κινδύνων που σχετίζονται με τις επιμέρους εργασίες και ενδεικτική αξιολόγηση της επικινδυνότητας τους
- Περιγραφή των προτεινόμενων μέτρων προστασίας για την αντιμετώπιση των κινδύνων
- Αναφορά των απαραίτητων Μέσων Ατομικής Προστασίας που πρέπει να χρησιμοποιούνται από το προσωπικό που εκτίθεται στους προσδιορισθέντες κινδύνους.

### ΣΗΜΕΙΩΣΗ

Ο Συντονιστής Ασφάλειας κατά την εκτέλεση του έργου οφείλει να αναπροσαρμόσει τα περιεχόμενα των Οδηγιών Ασφαλούς Εργασίας, σύμφωνα με τα δεδομένα της κατασκευής. Με βάση τα περιεχόμενα κάθε Οδηγίας Ασφαλούς Εργασίας πρέπει να ενημερώσει τους επικεφαλής των αντίστοιχων συνεργείων, ώστε τελευταίοι να μεριμνήσουν για την εφαρμογή των προβλέψεων του ΣΑΥ από τα συνεργεία τους.

### ΣΗΜΕΙΩΣΗ

Ο Τεχνικός Ασφάλειας του συνεργείου που θα εκτελέσει τις συγκεκριμένες εργασίες οφείλει να συντάξει Εκτίμηση Επαγγελματικού Κινδύνου και να την υποβάλλει στον εργοδότη του. Ο επικεφαλής του συνεργείου πρέπει να λάβει υπόψη του τα περιεχόμενα της Εκτίμησης Επαγγελματικού Κινδύνου.

Ιδιαίτερα χρήσιμη κρίνεται η συνεργασία μεταξύ του Συντονιστή Ασφάλειας κατά την εκτέλεση του έργου, του Τεχνικού Ασφάλειας και του επικεφαλής κάθε συνεργείου ώστε να λαμβάνονται υπόψη όλες οι ιδιαιτερότητες των εργασιών (διαθέσιμο προσωπικό, μεθοδολογία, εξοπλισμός, περιβάλλον εργασίας).

### ΣΗΜΕΙΩΣΗ

Στο παρόν ΣΑΥ γίνεται αξιολόγηση της επικινδυνότητας των κινδύνων που σχετίζονται με τις επιμέρους εργασίες εκτέλεσης του έργου. Η αξιολόγηση γίνεται με τη χρήση κλίμακας τριών βαθμίδων ως εξής:

3=ΥΨΗΛΗ ΕΠΙΚΙΝΔΥΝΟΤΗΤΑ:	Πρέπει να ληφθούν άμεσα μέτρα για την εξάλειψη ή τον έλεγχο του κινδύνου
2=ΜΕΤΡΙΑ ΕΠΙΚΙΝΔΥΝΟΤΗΤΑ:	Είναι απαραίτητος ο προγραμματισμός και η λήψη μέτρων πρόληψης
1=ΧΑΜΗΛΗ ΕΠΙΚΙΝΔΥΝΟΤΗΤΑ:	Γενικώς αποδεκτή επικινδυνότητα, εφόσον ληφθούν ορισμένα μέτρα ελέγχου

Ο συντονιστής ασφάλειας κατά την εκτέλεση του έργου μπορεί να αναθεωρήσει τις τιμές της επικινδυνότητας καθώς και τη μεθοδολογία αξιολόγησης τους, εφόσον κριθεί απαραίτητο. Ανάλογη διεργασία μπορεί να γίνει από τον τεχνικό ασφαλείας συνεργείου που θα εκτελέσει τις συγκεκριμένες εργασίες κατά την εκπόνηση της Εκτίμησης Επαγγελματικού Κινδύνου.

ΕΡΓΑΣΙΕΣ	ΕΚΤΙΜΩΜΕΝΟΙ ΚΙΝΔΥΝΟΙ	ΕΠ/ΤΑ	ΜΕΤΡΑ ΠΡΟΣΤΑΣΙΑΣ Μέσα Ατομικής Προστασίας (Μ.Α.Π.)
<b>Χωματουργικά, καθαιρέσεις</b>			
<b>ΕΡΓΑΣΙΑ : ΚΑΘΑΙΡΕΣΕΙΣ</b>			
Έλεγχος και προετοιμασία χώρου Διενέργεια καθαιρέσεων Συλλογή προϊόντων καθαιρέσεων	Πτώση εργαζόμενου από ύψος	3	Περίφραξη των περάτων πλακών με διπλή σανίδα σε ύψος 1 μ από το δάπεδο, μονή σανίδα σε ύψος 0,5 μ και σοβατεπί ύψους 15 εκ (ΠΔ 1073/1981, ΠΔ 778/1980)
		3	Περίφραξη των περάτων πλακών με διπλή σανίδα σε ύψος 1 μ από το δάπεδο, μονή σανίδα σε ύψος 0,5 μ και σοβατεπί ύψους 15 εκ (ΠΔ 1073/1981, ΠΔ 778/1980)
		3	Περίφραξη των περάτων πλακών με μεταλλικές κουπαστές σε ύψος 1 μ και 0,5 μ από το δάπεδο και σοβατεπί ύψους 15 εκ (ΠΔ 1073/1981, ΠΔ 778/1980)
		3	Περίφραξη των περάτων πλακών με προστατευτικό δίχτυ, σε ύψος τουλάχιστον 1 μ (ΠΔ 1073/1981, ΠΔ 778/1980)
		3	Περίφραξη των κλιμακοσταςίων με διπλή σανίδα σε ύψος 1 μ από το πάτημα, μονή σανίδα σε ύψος 0,5 μ και σοβατεπί ύψους 15 εκ (ΠΔ 1073/1981, ΠΔ 778/1980)
		3	Περίφραξη των κλιμακοσταςίων με μεταλλικές κουπαστές σε ύψος 1 μ και 0,5 μ από το πάτημα και σοβατεπί ύψους 15 εκ (ΠΔ 1073/1981, ΠΔ 778/1980)
		3	Περίφραξη των κλιμακοσταςίων με προστατευτικό δίχτυ, σε ύψος τουλάχιστον 1 μ (ΠΔ 1073/1981, ΠΔ 778/1980)
		3	Περίφραξη των υπερυψωμένων θέσεων εργασίας, διαδρόμων και προσβάσεων με διατάξεις πλευρικής προστασίας (κουπαστές σε ύψος 1 μ και 0,5 μ από το δάπεδο και σοβατεπί ύψους 15 εκ ή με προστατευτικό δίχτυ ύψους τουλάχιστον 1 μ) (ΠΔ 1073/1981, ΠΔ 778/1980)
		3	Περίφραξη των κενών με διπλή σανίδα σε ύψος 1 μ από το δάπεδο, μονή σανίδα σε ύψος 0,5 μ και σοβατεπί ύψους 15 εκ (ΠΔ 1073/1981, ΠΔ 778/1980)
		3	Περίφραξη των κενών με μεταλλικές κουπαστές σε ύψος 1 μ και 0,5 μ από το δάπεδο και σοβατεπί ύψους 15 εκ (ΠΔ 1073/1981, ΠΔ 778/1980)
		3	Περίφραξη των κενών με προστατευτικό δίχτυ, σε ύψος τουλάχιστον 1 μ (ΠΔ 1073/1981)
		3	Κάλυψη των οριζοντίων κενών με υλικό αντοχής τουλάχιστον διπλάσιας του φορτίου που αναμένεται να δεχτεί (ΠΔ 1073/1981)
		3	Τοποθέτηση οριζόντιου προστατευτικού δικτύου κάτω από το κενό (ΠΔ 1073/1981)
		3	Χρήση συστήματος ατομικής προστασίας έναντι πτώσης από ύψος (ζώνη ασφαλείας) (ΠΔ 396/1994)
		3	Περίφραξη των διαδρόμων και των θέσεων εργασίας σε ύψος μεγαλύτερο του 0,75 μ, με μεταλλικές κουπαστές σε ύψος 1 μ και 0,5 μ από το δάπεδο και σοβατεπί ύψους 15 εκ (ΠΔ 1073/1981, ΠΔ 778/1980)
		3	Κατασκευή κεκλιμένων διαδρόμων και προσβάσεων με κλίση που δεν υπερβαίνει το 1:2. Η αντοχή των υλικών πρέπει να υπερβαίνει τα αναμενόμενα φορτία (ΠΔ 1073/1981, ΠΔ 778/1980)
		3	Απαγόρευση αφαίρεσης οποιασδήποτε προστατευτικής διάταξης, εφόσον δεν ληφθούν αντισταθμιστικά μέτρα (ΠΔ 1073/1981)
	Πτώση εργαζόμενου από σκαλωσιά	3	Αποφυγή εργασίας σε ύψος έξω από σκαλωσιά (ΠΔ 1073/1981, ΠΔ 778/1980)
		3	Αποφυγή εργασίας σε ύψος έξω από σκαλωσιά (ΠΔ 1073/1981, ΠΔ 778/1980)
		3	Αποφυγή χρήσης κουπαστών σκαλωσιάς ως σκάλες πρόσβασης σε υψηλότερες θέσεις εργασίας (ΠΔ 1073/1981)

ΕΡΓΑΣΙΕΣ	ΕΚΤΙΜΩΜΕΝΟΙ ΚΙΝΔΥΝΟΙ	ΕΠ/ΤΑ	ΜΕΤΡΑ ΠΡΟΣΤΑΣΙΑΣ Μέσα Ατομικής Προστασίας (Μ.Α.Π.)
ΚΑΘΑΙΡΕΣΕΙΣ (συνέχεια)	Καταπλάκωση από υλικά (συνέχεια)	3	Ο υπεύθυνος μηχανικός πρέπει να διενεργήσει επιτόπου αυτοψία με τον μελετητή, τον ιδιοκτήτη και τον εργοδηγό (ΠΔ 1073/1981)
		3	Ο υπεύθυνος μηχανικός πρέπει να ενημερώσει τον εργοδηγό για τη μελέτη και τις επιτόπου συνθήκες (ΠΔ 1073/1981)
		3	Ο υπεύθυνος μηχανικός πρέπει να ελέγξει αν ο εξοπλισμός και η στελέχωση του συνεργείου επαρκούν για την ασφαλή εκτέλεση της εργασίας (ΠΔ 1073/1981)
		3	Ο υπεύθυνος μηχανικός πρέπει να επιβλέπει όλη τη διαδικασία για την αντιμετώπιση έκτακτων καταστάσεων (ΠΔ 1073/1981)
		3	Το διαθέσιμο προσωπικό είναι εξειδικευμένο στις εργασίες κατεδάφισων (ΠΔ 1073/1981)
		3	Όλοι οι εργαζόμενοι γνωρίζουν τους κινδύνους που σχετίζονται με την εργασία τους, τόσο για τους ίδιους, όσο και για τους γύρω τους (ΠΔ 1073/1981)
		3	Ο αριθμός των εργαζομένων που επιβλέπεται από κάθε επικεφαλής δεν ξεπερνάει τα 10 άτομα (ΠΔ 1073/1981)
		3	Έχει αποκλειστεί η περιοχή περιμετρικά σε απόσταση μεγαλύτερη του ενός τετάρτου του ύψους της κατεδαφιστέας κατασκευής, ή κατασκευάζονται κατάλληλες διαβάσεις και συλλεκτήρια πετάσματα. Σε κάθε περίπτωση τοποθετούνται κατάλληλα σήματα προειδοποίησης τρίτων (ΠΔ 1073/1981)
		3	Έχουν διακοπεί ή μεταφερθεί όλες οι παροχές (ΠΔ 1073/1981)
		3	Έχουν επισημανθεί και καλυφθεί όλα τα κατακόρυφα κενά (ΠΔ 1073/1981)
		3	Έχουν απομακρυνθεί τα δοχεία – δεξαμενές που ενδέχεται να περιέχουν επικίνδυνα υλικά (ΠΔ 1073/1981)
		3	Στο χώρο προς κατεδάφιση βρίσκονται οι απολύτως απαραίτητοι εργαζόμενοι (ΠΔ 1073/1981)
		3	Υπάρχει επικοινωνία με τα συνεργεία κατεδάφισης (ΠΔ 1073/1981)
		3	Δεν υπερφορτώνονται τα δάπεδα με υλικά κατεδάφισης και μηχανήματα - εξοπλισμό (ΠΔ 1073/1981)
		3	Λαμβάνονται μέτρα προστασίας των γειτονικών κατασκευών (ΠΔ 1073/1981)
		3	Οι εργαζόμενοι που υλοποιούν την κατεδάφιση πρέπει να χρησιμοποιούν τα προβλεπόμενα από τον κατασκευαστή Μέσα Ατομικής Προστασίας (ΜΑΠ) (ΠΔ 1073/1981, ΠΔ 396/1994)
Πιάσιμο - σύνθλιψη - χτύπημα		2	Τα κινούμενα μέρη των μηχανών πρέπει να φέρουν προφυλακτήρες (ΠΔ 395/1994)
		2	Τα κινούμενα μέρη των μηχανών πρέπει να φέρουν προφυλακτήρες (ΠΔ 395/1994)
		2	Οι εργαζόμενοι πρέπει να κρατούν αποστάσεις ασφαλείας από μηχανήματα, οχήματα και εξοπλισμό
		2	Οι εργαζόμενοι πρέπει να κρατούν αποστάσεις ασφαλείας από κινούμενα φορτία (ΠΔ 1073/1981)
		2	Οι εργαζόμενοι πρέπει να αποφεύγουν να βρίσκονται μεταξύ κινούμενου φορτίου, μηχανήματος, οχήματος, εξοπλισμού και σταθερού δομικού στοιχείου (ΠΔ 1073/1981)
		2	Οι εργαζόμενοι πρέπει να αποφεύγουν τις μετατροπές - συντηρήσεις εξοπλισμού, εφόσον δεν έχουν εξουσιοδοτηθεί για το σκοπό αυτό (ΠΔ 1073/1981, ΠΔ 395/1994)
Ηλεκτροπληξία		2	Οι ηλεκτρικές εγκαταστάσεις του εργοταξίου να ακολουθούν τις διατάξεις του Προτύπου ΕΛΟΤ HD 384. Η ίδια πρόβλεψη ισχύει και για κάθε είδους συσκευή ή μηχανήμα που λειτουργεί με ηλεκτρικό ρεύμα (ΑΠ Φ 7.5/1816/88/2004)
		2	Οι ηλεκτρικές εγκαταστάσεις του εργοταξίου να ακολουθούν τις διατάξεις του Προτύπου ΕΛΟΤ HD 384. Η ίδια πρόβλεψη ισχύει και για κάθε είδους συσκευή ή μηχανήμα που λειτουργεί με ηλεκτρικό ρεύμα (ΑΠ Φ 7.5/1816/88/2004)



ΕΡΓΑΣΙΕΣ	ΕΚΤΙΜΩΜΕΝΟΙ ΚΙΝΔΥΝΟΙ	ΕΠ/ΤΑ	ΜΕΤΡΑ ΠΡΟΣΤΑΣΙΑΣ Μέσα Ατομικής Προστασίας (Μ.Α.Π.)
ΚΑΘΑΙΡΕΣΕΙΣ (συνέχεια)	Ηλεκτροπληξία (συνέχεια)	2	Οι ηλεκτρικοί πίνακες διανομής πρέπει να είναι μεταλλικοί ή πλαστικοί, στεγανού τύπου, με δυνατότητα κλειδώματος. Οι πίνακες πρέπει να γειώνονται. Επίσης πρέπει να φέρουν προστατευτικό διακόπτη διαφυγής (διαφορικής προστασίας – αντιηλεκτροπληξιακός αυτόματος). Η εγκατάσταση και η συντήρηση των πινάκων πρέπει να γίνεται από αδειούχο ηλεκτρολόγο. Οι πίνακες πρέπει να παραμένουν κλειδωμένοι (ΠΔ 1073/1981, ΑΠ Φ 7.5/1816/88/2004)
		2	Οι γραμμές τροφοδοσίας ηλεκτρικού ρεύματος να είναι ενισχυμένης μηχανικής αντοχής και ηλεκτρικής μόνωσης (ΑΠ Φ 7.5/1816/88/2004)
		2	Οι διαδρομές των καλωδίων προς τα ηλεκτρικά εργαλεία πρέπει να μη δημιουργούν προβλήματα στη λειτουργία του εργοταξίου. Συνιστάται η κάλυψη τους (πέρασμα σε σωλήνες, σκέπασμα με μαδέρια, υπογειοποίηση), η υπέργεια διαδρομή και η τοποθέτηση τους εκτός διαδρόμων κίνησης προσωπικού, μηχανημάτων και οχημάτων (ΠΔ 1073/1981, ΑΠ Φ 7.5/1816/88/2004)
		2	Η κατάσταση του εξοπλισμού να είναι άριστη. Φθαρμένα εργαλεία, καλώδια, φις, πολύπριζα και πρίζες πρέπει να αντικαθίστανται άμεσα (ΠΔ 1073/1981, ΑΠ Φ 7.5/1816/88/2004)
	Πυρκαγιά	2	Αποφυγή τοποθέτησης εύφλεκτων υλικών κοντά σε πηγές ανάφλεξης (ΠΔ 1073/1981)
		2	Αποφυγή τοποθέτησης εύφλεκτων υλικών κοντά σε πηγές ανάφλεξης (ΠΔ 1073/1981)
		2	Αποφυγή εκτέλεσης "θερμών" εργασιών (χρήση τροχού, ηλεκτροσυγκόλλησης, φλόγας αερίου) κοντά σε εύφλεκτα υλικά (ΠΔ 1073/1981, ΠΔ 95/1978)
		2	Αποφυγή ανεξέλεγκτης ρίψης σκουπιδιών σε οποιοδήποτε χώρο (ΠΔ 1073/1981)
		2	Αποψήλωση θάμνων και χαμηλής βλάστησης κατά τους καλοκαιρινούς μήνες
		2	Απαγόρευση φωτιάς στο εργοτάξιο για οποιοδήποτε λόγο (πχ θέρμανση) (ΠΔ 1073/1981)
		2	Απαγόρευση καπνίσματος και γυμνής φλόγας σε επικίνδυνους χώρους (ΠΔ 1073/1981)
		2	Χρήση πυροσβεστικών μέσων (πυροσβεστήρες). Για την αποτελεσματική χρήση των πυροσβεστήρων συνιστάται να γίνεται ενημέρωση του προσωπικού. Επίσης σημειώνεται ότι τα πυροσβεστικά μέσα πρέπει να τοποθετούνται σε εύκολα προσβάσιμες θέσεις (ΠΔ 1073/1981, ΠΔ 95/1978)
		2	Σύσταση ομάδας πυρασφάλειας εργοταξίου (συνιστάται τα μέλη της να βρίσκονται στο εργοτάξιο σε καθημερινή βάση, να γνωρίζουν το εργοτάξιο και να έχουν ενημερωθεί για τη χρήση των πυροσβεστικών μέσων) (ΠΔ 1073/1981, ΠΔ 95/1978)
	Θόρυβος	1	Τοποθέτηση πηγών θορύβου (πχ γεννήτριες) μακριά από τις θέσεις εργασίας (ΠΔ 85/1991)
		1	Τοποθέτηση πηγών θορύβου (πχ γεννήτριες) μακριά από τις θέσεις εργασίας (ΠΔ 85/1991)
		1	Απομόνωση των πηγών θορύβου με χωρίσματα (ΠΔ 85/1991)
		1	Εκτέλεση θορυβωδών εργασιών (πχ χρήση αεροσυμπιεστή) μακριά από άλλα συνεργεία (ΠΔ 85/1991)
		1	Αποφυγή αφαίρεσης σιγαστήρων και των προστατευτικών καλυμμάτων των μηχανημάτων (ΠΔ 85/1991, ΠΔ 395/1994)
		1	Συντήρηση του εξοπλισμού σύμφωνα με τις προδιαγραφές του κατασκευαστή του (ΠΔ 395/1994)
		1	Αποστάσεις ασφαλείας από μηχανήματα και εξοπλισμό που παράγει θόρυβο (ΠΔ 85/1991)
		1	Περιορισμός της έκθεσης σε θόρυβο με διαχειριστικά μέτρα (διαλείμματα, εναλλαγή αντικειμένου εργασίας, εναλλαγή εργαζομένων για την εκτέλεση της ίδιας εργασίας) (ΠΔ 85/1991)
		1	Εξέταση της κατάστασης της υγείας του προσωπικού που εκτίθεται σε θόρυβο από τον γιατρό εργασίας της επιχείρησης (ΠΔ 85/1991, ΠΔ 17/1996, Ν 1568/1981)
		1	Χρήση ΜΑΠ (ωτασπίδες, ωτοβύσματα) (ΠΔ 396/1994)

ΕΡΓΑΣΙΕΣ	ΕΚΤΙΜΩΜΕΝΟΙ ΚΙΝΔΥΝΟΙ	ΕΠ/ΤΑ	ΜΕΤΡΑ ΠΡΟΣΤΑΣΙΑΣ Μέσα Ατομικής Προστασίας (Μ.Α.Π.)
ΚΑΘΑΙΡΕΣΕΙΣ (συνέχεια)	Θόρυβος (συνέχεια)  Μυοσκελετικοί τραυματισμοί	1	Αποφυγή εργασιών κατά τις ώρες καινής ησυχίας
		1	Περιορισμός της χειρωνακτικής διακίνησης φορτίων με τη βοήθεια μηχανικών μέσων, όπου είναι εφικτό (ΠΔ 397/1994)
		1	Περιορισμός της χειρωνακτικής διακίνησης φορτίων με τη βοήθεια μηχανικών μέσων, όπου είναι εφικτό (ΠΔ 397/1994)
		1	Πριν από κάθε χειρωνακτική διακίνηση φορτίου πρέπει να λαμβάνονται υπόψη τα χαρακτηριστικά του φορτίου (βάρος, κέντρο βάρους, όγκος, σχήμα, λαβές, σύσταση) (ΠΔ 397/1994)
		1	Πριν από κάθε χειρωνακτική διακίνηση φορτίου πρέπει να λαμβάνονται υπόψη απαιτούμενη σωματική προσπάθεια (στροφή κορμού, απότομη μετακίνηση, ασταθής σωματική στάση) (ΠΔ 397/1994)
		1	Πριν από κάθε χειρωνακτική διακίνηση φορτίου πρέπει να λαμβάνονται υπόψη τα χαρακτηριστικά του εργασιακού περιβάλλοντος (ελεύθερος χώρος, διαθέσιμο ύψος, κλίση και ολισθηρότητα δαπέδου, θερμοκρασία, υγρασία, αερισμός, φωτισμός) (ΠΔ 397/1994)
		1	Πριν από κάθε χειρωνακτική διακίνηση φορτίου πρέπει να λαμβάνονται υπόψη τα χαρακτηριστικά της εργασίας (συχνότητα, διάρκεια, απόσταση, χρόνος ανάπαυσης, ρυθμός εργασίας) (ΠΔ 397/1994)
		1	Ενημέρωση των εργαζομένων για τα μέτρα ασφάλειας που πρέπει να λαμβάνουν. Επίσης η κατάσταση της υγείας τους και η σωματική τους διάπλαση πρέπει να μη δημιουργούν προβλήματα στην εκτέλεση των συγκεκριμένων εργασιών (ΠΔ 397/1994)
		1	Εξέταση της κατάστασης της υγείας του προσωπικού που εκτελεί χειρωνακτικές εργασίες από τον γιατρό εργασίας της επιχείρησης (ΠΔ 397/1994, ΠΔ 17/1996, Ν 1568/1985)
	Γλίστριμα - παραπάτημα	1	Διατήρηση καλού νοικοκυριού στο εργοτάξιο (ΠΔ 1073/1981)
		1	Διατήρηση καλού νοικοκυριού στο εργοτάξιο (ΠΔ 1073/1981)
		1	Διατήρηση των προσβάσεων σε καλή κατάσταση (ΠΔ 1073/1981)
		1	Επαρκής φωτισμός των θέσεων εργασίας και των προσβάσεων σε αυτές (ΠΔ 1073/1981)
		1	Αποφυγή περάσματος καλωδίων, σωλήνων, αγωγών σε δάπεδα που χρησιμοποιούνται ως προσβάσεις ή θέσεις εργασίας. Εναλλακτικά προτείνεται η τοποθέτησή τους σε ασφαλές ύψος ή το πέρασμα τους από τα άκρα των διαδρόμων. Σε αυτή την περίπτωση πρέπει να ληφθεί υπόψη η προστασία (κάλυψη) και η σήμανση τους (ΠΔ 1073/1981)
		1	Άμεσος καθαρισμός των δαπέδων που καθίστανται ολισθηρά (πχ από πτώση λιπαντικών) (ΠΔ 1073/1981)
	Δονήσεις	1	Τακτική συντήρηση του εξοπλισμού και επισκευή φθορών (ΠΔ 1073/1981, ΠΔ 395/1994)
		1	Τακτική συντήρηση του εξοπλισμού και επισκευή φθορών (ΠΔ 1073/1981, ΠΔ 395/1994)
		1	Συντήρηση των συστημάτων αναρτήσεων φορητών και μηχανημάτων (ΠΔ 1073/1981, ΠΔ 395/1994)
		1	Επιλογή εργαλείων με διατάξεις απορρόφησης ενέργειας (ΠΔ 395/1994)
		1	Περιορισμός της έκθεσης σε κραδασμούς με διαχειριστικά μέτρα (διαλείμματα, εναλλαγή αντικειμένου εργασίας, εναλλαγή εργαζομένων για την εκτέλεση της ίδιας εργασίας)
		1	Εξέταση της κατάστασης της υγείας του προσωπικού που εκτίθεται σε δονήσεις από τον γιατρό εργασίας της επιχείρησης (ΠΔ 17/1996, Ν 1568/1985)
		1	Χρήση ΜΑΠ (γάντια) (ΠΔ 396/1994)
	Σκόνη	1	Διαβροχή με λάστιχο (ΠΔ 1073/1981)
		1	Διαβροχή με λάστιχο (ΠΔ 1073/1981)
		1	Διαβροχή με υδροφόρα (ΠΔ 1073/1981)

ΕΡΓΑΣΙΕΣ	ΕΚΤΙΜΩΜΕΝΟΙ ΚΙΝΔΥΝΟΙ	ΕΠ/ΤΑ	ΜΕΤΡΑ ΠΡΟΣΤΑΣΙΑΣ Μέσα Ατομικής Προστασίας (Μ.Α.Π.)
ΚΑΘΑΙΡΕΣΕΙΣ (συνέχεια)	Σκόνη (συνέχεια)	1	Χρήση συλλεκτηρίων αγωγών για τη ρίψη υλικών (ΠΔ 1073/1981)
		1	Χρήση συλλεκτηρίων πετασμάτων για τη ρίψη υλικών (ΠΔ 1073/1981)
		1	Χρήση κάδων για τη συλλογή μπαζών και αχρήστων υλικών (ΠΔ 1073/1981)
		1	Τοποθέτηση λινάτσας στο ικρίωμα (ΠΔ 1073/1981, ΠΔ 778/1980)
		1	Διεξαγωγή εργασιών που παράγουν σκόνη (πχ κοπή, λείανση, τρόχισμα) σε εξωτερικούς χώρους
		1	Διεξαγωγή εργασιών που παράγουν σκόνη (πχ κοπή, λείανση, τρόχισμα) μακριά από άλλα συνεργεία και τρίτους
		1	Απομόνωση του χώρου εργασίας (πχ με λινάτσα, νάυλον, γεωύφασμα)
		1	Χρήση Μέσων Ατομικής Προστασίας (μάσκα, γυαλιά, γάντια, φόρμα) (ΠΔ 396/1994)
	Σκόνη αμιάντου	3	Ο εργοδότης της επιχείρησης που θα αναλάβει τις συγκεκριμένες εργασίες, από τις οποίες ενδέχεται να προκληθεί σκόνη αμιάντου, πρέπει να διαθέτει γραπτή εκτίμηση επαγγελματικού κινδύνου (ΠΔ 212/2006, ΠΔ 17/1996)
		3	Ο εργοδότης της επιχείρησης που θα αναλάβει τις συγκεκριμένες εργασίες, από τις οποίες ενδέχεται να προκληθεί σκόνη αμιάντου, πρέπει να διαθέτει γραπτή εκτίμηση επαγγελματικού κινδύνου (ΠΔ 212/2006, ΠΔ 17/1996)
		3	Πριν την έναρξη των εργασιών πρέπει να καταρτιστεί και να υποβληθεί στο αρμόδιο ΚΕΠΕΚ ένα Σχέδιο Εργασίας στο οποίο θα αναφέρονται όλα τα απαραίτητα προληπτικά μέτρα για την ασφάλεια και υγεία των εργαζομένων (ΠΔ 212/2006)
		3	Καθ' όλη τη διάρκεια εργασιών πρέπει να διενεργούνται μετρήσεις αμιάντου (ΠΔ 212/2006)
		3	Ο χώρος εργασίας πρέπει να επισημανθεί με πινακίδες για την ενημέρωση ύπαρξης σκόνης αμιάντου (ΠΔ 212/2006)
		3	Το προσωπικό που χρησιμοποιείται πρέπει να είναι ενημερωμένο για τις επιπτώσεις στην υγεία από εισπνοή ινών αμιάντου καθώς και για τα μέτρα πρόληψης που πρέπει να λαμβάνονται (ΠΔ 212/2006)
		3	Τα υλικά που απελευθερώνουν ίνες αμιάντου πρέπει να καθαίρονται ύστερα από επιμελημένη διαβροχή, με τη χρήση λαβών μήκους τουλάχιστον 1 μ. και να συλλέγονται σε ειδικές συσκευασίες, οι οποίες θα απορρίπτονται σύμφωνα με τις οδηγίες του αρμόδιου μηχανικού του Αναδόχου (ΠΔ 212/2006)
		3	Το προσωπικό πρέπει να εφοδιαστεί και να χρησιμοποιεί τα απαραίτητα ΜΑΠ (μάσκα πλήρους προσώπου με αναπνευστική συσκευή, γάντια, φόρμα) (ΠΔ 212/2006, ΠΔ 396/1994)
		3	Η χρονικά σταθμισμένη μέση τιμή συγκέντρωσης ινών χρυσότιλου στον αέρα του χώρου εργασίας, στην οποία εκτίθενται οι εργαζόμενοι κατά τη διάρκεια οποιασδήποτε 8ώρης ημερήσιας εργασίας μιας 40ώρης εβδομαδιαίας εργασίας δεν πρέπει να ξεπερνά τις 0,60 ίνες ανά κυβικό εκατοστό αέρα (ΠΔ 212/2006)
		3	Για όλους τους υπόλοιπους τύπους αμιάντου, είτε μεμονωμένους είτε σε μίγματα, συμπεριλαμβανομένων και των μιγμάτων που περιέχουν χρυσότιλο, η χρονικά σταθμισμένη μέση τιμή συγκέντρωσης ινών στον αέρα του χώρου εργασίας στην οποία εκτίθενται οι εργαζόμενοι κατά τη διάρκεια οποιασδήποτε 8ώρης ημερήσιας εργασίας μιας 40ώρης εβδομαδιαίας εργασίας δεν πρέπει να ξεπερνά τις 0,30 ίνες ανά κυβικό εκατοστό αέρα (ΠΔ 212/2006)
		3	Ο γιατρός εργασίας της επιχείρησης πρέπει να εξετάζει την κατάσταση της υγείας του προσωπικού που εκτίθεται σε σκόνη αμιάντου (ΠΔ 212/2006, ΠΔ 17/1996, Ν 1568/1985)
			Γυαλιά EN 166(B)
			Παπούτσια (απαραίτητα για κάθε εργασία στο εργοτάξιο) EN 345 (S3)
			Ζώνη ασφαλείας 5 σημείων EN 361
			Γάντια EN 388
			Κράνος (απαραίτητο για κάθε εργασία στο εργοτάξιο) EN 397
			Ανακλαστικό γιλέκο EN 471 (class 2)

ΕΡΓΑΣΙΕΣ	ΕΚΤΙΜΩΜΕΝΟΙ ΚΙΝΔΥΝΟΙ	ΕΠ/ΤΑ	ΜΕΤΡΑ ΠΡΟΣΤΑΣΙΑΣ Μέσα Ατομικής Προστασίας (Μ.Α.Π.)
ΓΕΝΙΚΕΣ ΕΚΣΚΑΦΕΣ (συνέχεια)	Τροχαίο (συνέχεια)	2	Πριν την έναρξη των εργασιών σε οδούς υπό κυκλοφορία πρέπει να ενημερωθούν οι αρμόδιες αρχές και οι άμεσα ενδιαφερόμενοι (ΥΑ 503/2003)
		2	Η τροχαία της περιοχής πρέπει να ενημερωθεί για τις εργασίες και τις κυκλοφοριακές ρυθμίσεις, ώστε να διευθετηθεί το θέμα των αδειών. Επίσης πρέπει να καθοριστεί αν απαιτείται η συνδρομή της τροχαίας για τη ρύθμιση της κυκλοφορίας (ΥΑ 503/2003)
		2	Η σήμανση πρέπει να γίνεται όπως προβλέπεται από τα σκαριφήματα της ΥΑ 502/2003 ή τη σχετική μελέτη (εφόσον η περίπτωση δεν αντιστοιχεί σε κάποιο από τα σκαριφήματα) (ΥΑ 503/2003)
		2	Πρέπει να εξασφαλίζεται πλήρης και ικανοποιητική περίφραξη του χώρου των εργασιών, αποτρέποντας τους μη έχοντες εργασία να εισέλθουν σε αυτόν. Επίσης πρέπει να αποτρέπεται η είσοδος οχημάτων, που έχουν παρεκκλίνει από την πορεία τους, στο χώρο (ΥΑ 503/2003)
		2	Όλες οι εργασίες πρέπει να εκτελούνται εντός της περιφράξης του έργου (ΥΑ 503/2003)
		2	Όλοι οι εργαζόμενοι πρέπει να φορούν φωσφορίζοντα γιλέκα συνεχώς (ΥΑ 503/2003, ΠΔ 396/1994)
		2	Να διατηρείται καθαρός ο χώρος εργασίας άλλα και το οδόστρωμα εκτός του εργοταξιακού χώρου (ΥΑ 503/2003)
		2	Μετά το τέλος της εργασίας όλα τα οχήματα και μηχανήματα πρέπει να ασφαλίζονται (ΠΔ 1073/1981)
		2	Οι πινακίδες οδικής σήμανσης που τοποθετούνται πρέπει να στερεώνονται, ώστε να μην ανατραπούν (βαριές βάσεις, πρόσδεση) (ΥΑ 503/2003)
		2	Συνιστάται να χρησιμοποιείται τουλάχιστον ένας εργαζόμενος για την προσωρινή ρύθμιση της κυκλοφορίας αν κριθεί απαραίτητο. Ο εργαζόμενος πρέπει να φοράει φωσφορίζον γιλέκο, κράνος, παπούτσια και να κρατάει κόκκινη σημαία. Επίσης πρέπει να είναι ενημερωμένος για τους τρόπους ρύθμισης της κυκλοφορίας και ενημέρωσης των διερχόμενων οδηγών. Κατά τη διάρκεια των εργασιών πρέπει να χρησιμοποιούνται κώνοι, για το διαχωρισμό του εργοταξίου από την οδό (ΥΑ 503/2003, ΠΔ 396/1994)
		2	Να χρησιμοποιείται, αν απαιτείται, όχημα προειδοποίησης των διερχόμενων οδηγών (ΥΑ 503/2003)
		2	Πρέπει να ελέγχεται σε καθημερινή βάση ότι δεν μετακινήθηκαν ή αφαιρέθηκαν υλικά σήμανσης ή ασφάλισης. Σε περίπτωση που έχει συμβεί κάτι τέτοιο, πρέπει να αποκαθίστανται άμεσα τα μέτρα ασφάλειας (ΥΑ 503/2003)
		2	Οι εργαζόμενοι κοντά οδούς υπό κυκλοφορία πρέπει να φορούν ανακλαστικό ρουχισμό (ΥΑ 503/2003, ΠΔ 396/1994)
Ηλεκτροπληξία λόγω υπογείου δικτύου		2	Σε περίπτωση ύπαρξης αγωγών ηλεκτρικού ρεύματος κοντά στο εργοτάξιο πρέπει να ειδοποιείται η ΔΕΗ από τον Ανάδοχο, πριν την έναρξη των εργασιών. Τα μέτρα ασφάλειας που θα ληφθούν πρέπει να εξεταστούν από κοινού με την αρμόδια υπηρεσία της ΔΕΗ. Τα προτεινόμενα μέτρα θα ληφθούν κατόπιν έγκρισης της ΔΕΗ (ΠΔ 1073/1981)
		2	Σε περίπτωση ύπαρξης αγωγών ηλεκτρικού ρεύματος κοντά στο εργοτάξιο πρέπει να ειδοποιείται η ΔΕΗ από τον Ανάδοχο, πριν την έναρξη των εργασιών. Τα μέτρα ασφάλειας που θα ληφθούν πρέπει να εξεταστούν από κοινού με την αρμόδια υπηρεσία της ΔΕΗ. Τα προτεινόμενα μέτρα θα ληφθούν κατόπιν έγκρισης της ΔΕΗ (ΠΔ 1073/1981)
		2	Έλεγχος σχεδίων για την ύπαρξη υπογείων δικτύων και διενέργεια ερευνητικών τομών (ΠΔ 1073/1981)
		2	Τήρηση απόστασης ασφαλείας (η οποία θα υποδειχθεί από τη ΔΕΗ) από αγωγούς μέσης τάσης και γενικά κάθε είδους αγωγό (ΠΔ 1073/1981)
Πυρκαγιά		2	Αποφυγή τοποθέτησης εύφλεκτων υλικών κοντά σε πηγές ανάφλεξης (ΠΔ 1073/1981)
		2	Αποφυγή τοποθέτησης εύφλεκτων υλικών κοντά σε πηγές ανάφλεξης (ΠΔ 1073/1981)
		2	Αποφυγή εκτέλεσης "θερμών" εργασιών (χρήση τροχού, ηλεκτροσυγκόλλησης, φλόγας αερίου) κοντά σε εύφλεκτα υλικά (ΠΔ 1073/1981, ΠΔ 95/1978)
		2	Αποφυγή ανεξέλεγκτης ρίψης σκουπιδιών σε οποιοδήποτε χώρο (ΠΔ 1073/1981)

ΕΡΓΑΣΙΕΣ	ΕΚΤΙΜΩΜΕΝΟΙ ΚΙΝΔΥΝΟΙ	ΕΠ/ΤΑ	ΜΕΤΡΑ ΠΡΟΣΤΑΣΙΑΣ Μέσα Ατομικής Προστασίας (Μ.Α.Π.)
ΓΕΝΙΚΕΣ ΕΚΣΚΑΦΕΣ (συνέχεια)	Πυρκαγιά (συνέχεια)	2	Αποπήλωση θάμνων και χαμηλής βλάστησης κατά τους καλοκαιρινούς μήνες
		2	Απαγόρευση φωτιάς στο εργοτάξιο για οποιοδήποτε λόγο (πχ θέρμανση) (ΠΔ 1073/1981)
		2	Απαγόρευση καπνίσματος και γυμνής φλόγας σε επικίνδυνους χώρους (ΠΔ 1073/1981)
		2	Χρήση πυροσβεστικών μέσων (πυροσβεστήρες). Για την αποτελεσματική χρήση των πυροσβεστήρων συνιστάται να γίνεται ενημέρωση του προσωπικού. Επίσης σημειώνεται ότι τα πυροσβεστικά μέσα πρέπει να τοποθετούνται σε εύκολα προσβάσιμες θέσεις (ΠΔ 1073/1981, ΠΔ 95/1978)
		2	Σύσταση ομάδας πυρασφάλειας εργοταξίου (συνιστάται τα μέλη της να βρίσκονται στο εργοτάξιο σε καθημερινή βάση, να γνωρίζουν το εργοτάξιο και να έχουν ενημερωθεί για τη χρήση των πυροσβεστικών μέσων) (ΠΔ 1073/1981, ΠΔ 95/1978)
Θόρυβος από μηχανήματα	Θόρυβος από μηχανήματα	1	Αποφυγή αφαίρεσης σιγαστήρων και των προστατευτικών καλυμμάτων των μηχανημάτων (ΠΔ 85/1991, ΠΔ 395/1994)
		1	Αποφυγή αφαίρεσης σιγαστήρων και των προστατευτικών καλυμμάτων των μηχανημάτων (ΠΔ 85/1991, ΠΔ 395/1994)
		1	Συντήρηση του εξοπλισμού σύμφωνα με τις προδιαγραφές του κατασκευαστή του (ΠΔ 395/1994)
		1	Αποστάσεις ασφαλείας από μηχανήματα και εξοπλισμό που παράγει θόρυβο (ΠΔ 85/1991)
		1	Εξέταση της κατάστασης της υγείας του προσωπικού που εκτίθεται σε θόρυβο από τον γιατρό εργασίας της επιχείρησης (ΠΔ 85/1991, ΠΔ 17/1996, Ν 1568/1981)
		1	Χρήση ΜΑΠ (ωτασπίδες, ωτοβύσματα) (ΠΔ 396/1994)
		1	Αποφυγή εργασιών κατά τις ώρες καινής ησυχίας
Μυοσκελετικοί τραυματισμοί	Μυοσκελετικοί τραυματισμοί	1	Περιορισμός της χειρωνακτικής διακίνησης φορτίων με τη βοήθεια μηχανικών μέσων, όπου είναι εφικτό (ΠΔ 397/1994)
		1	Περιορισμός της χειρωνακτικής διακίνησης φορτίων με τη βοήθεια μηχανικών μέσων, όπου είναι εφικτό (ΠΔ 397/1994)
		1	Πριν από κάθε χειρωνακτική διακίνηση φορτίου πρέπει να λαμβάνονται υπόψη τα χαρακτηριστικά του φορτίου (βάρος, κέντρο βάρους, όγκος, σχήμα, λαβές, σύσταση) (ΠΔ 397/1994)
		1	Πριν από κάθε χειρωνακτική διακίνηση φορτίου πρέπει να λαμβάνονται υπόψη απαιτούμενη σωματική προσπάθεια (στροφή κορμού, απότομη μετακίνηση, ασταθής σωματική στάση) (ΠΔ 397/1994)
		1	Πριν από κάθε χειρωνακτική διακίνηση φορτίου πρέπει να λαμβάνονται υπόψη τα χαρακτηριστικά του εργασιακού περιβάλλοντος (ελεύθερος χώρος, διαθέσιμο ύψος, κλίση και ολισθηρότητα δαπέδου, θερμοκρασία, υγρασία, αερισμός, φωτισμός) (ΠΔ 397/1994)
		1	Πριν από κάθε χειρωνακτική διακίνηση φορτίου πρέπει να λαμβάνονται υπόψη τα χαρακτηριστικά της εργασίας (συχνότητα, διάρκεια, απόσταση, χρόνος ανάπαυσης, ρυθμός εργασίας) (ΠΔ 397/1994)
		1	Ενημέρωση των εργαζομένων για τα μέτρα ασφάλειας που πρέπει να λαμβάνουν. Επίσης η κατάσταση της υγείας τους και η σωματική τους διάπλαση πρέπει να μη δημιουργούν προβλήματα στην εκτέλεση των συγκεκριμένων εργασιών (ΠΔ 397/1994)
		1	Εξέταση της κατάστασης της υγείας του προσωπικού που εκτελεί χειρωνακτικές εργασίες από τον γιατρό εργασίας της επιχείρησης (ΠΔ 397/1994, ΠΔ 17/1996, Ν 1568/1985)
Γλίστριμα - παραπάτημα	Γλίστριμα - παραπάτημα	1	Διατήρηση καλού νοικοκυριού στο εργοτάξιο (ΠΔ 1073/1981)
		1	Διατήρηση καλού νοικοκυριού στο εργοτάξιο (ΠΔ 1073/1981)
		1	Διατήρηση των προσβάσεων σε καλή κατάσταση (ΠΔ 1073/1981)
		1	Επαρκής φωτισμός των θέσεων εργασίας και των προσβάσεων σε αυτές (ΠΔ 1073/1981)

ΕΡΓΑΣΙΕΣ	ΕΚΤΙΜΩΜΕΝΟΙ ΚΙΝΔΥΝΟΙ	ΕΠ/ΤΑ	ΜΕΤΡΑ ΠΡΟΣΤΑΣΙΑΣ Μέσα Ατομικής Προστασίας (Μ.Α.Π.)		
ΓΕΝΙΚΕΣ ΕΚΣΚΑΦΕΣ (συνέχεια)	Γλίστριμα - παραπάτημα (συνέχεια)	1	Αποφυγή περάσματος καλωδίων, σωλήνων, αγωγών σε δάπεδα που χρησιμοποιούνται ως προσβάσεις ή θέσεις εργασίας. Εναλλακτικά προτείνεται η τοποθέτησή τους σε ασφαλές ύψος ή το πέρασμα τους από τα άκρα των διαδρόμων. Σε αυτή την περίπτωση πρέπει να ληφθεί υπόψη η προστασία (κάλυψη) και η σήμανση τους (ΠΔ 1073/1981)		
		1	Άμεσος καθαρισμός των δαπέδων που καθίστανται ολισθηρά (πχ από πτώση λιπαντικών) (ΠΔ 1073/1981)		
	Δονήσεις από συμπίκνωση	1	Τακτική συντήρηση του εξοπλισμού και επισκευή φθορών (ΠΔ 1073/1981, ΠΔ 395/1994)		
		1	Τακτική συντήρηση του εξοπλισμού και επισκευή φθορών (ΠΔ 1073/1981, ΠΔ 395/1994)		
		1	Περιορισμός της έκθεσης σε κραδασμούς με διαχειριστικά μέτρα (διαλείμματα, εναλλαγή αντικειμένου εργασίας, εναλλαγή εργαζομένων για την εκτέλεση της ίδιας εργασίας)		
		1	Εξέταση της κατάστασης της υγείας του προσωπικού που εκτίθεται σε δονήσεις από τον γιατρό εργασίας της επιχείρησης (ΠΔ 17/1996, Ν 1568/1985)		
		1	Απόσταση ασφαλείας από τα μηχανήματα συμπίκνωσης - δόνησης (ΠΔ 395/1994, ΠΔ 89/1999)		
	Σκόνη από μηχανήματα - οχήματα	1	Διαβροχή με λάστιχο (ΠΔ 1073/1981)		
		1	Διαβροχή με λάστιχο (ΠΔ 1073/1981)		
		1	Διαβροχή με υδροφόρα (ΠΔ 1073/1981)		
		1	Χρήση Μέσων Ατομικής Προστασίας (μάσκα, γυαλιά, γάντια, φόρμα) (ΠΔ 396/1994)		
			Παπούτσια (απαραίτητα για κάθε εργασία στο εργοτάξιο) EN 345 (S3)		
			Αδιάβροχες μπότες EN 345 (S1)		
			Γάντια EN 388		
			Κράνος (απαραίτητο για κάθε εργασία στο εργοτάξιο) EN 397		
			Φόρμα εργασίας EN 465		
			Ανακλαστικό γιλέκο EN 471 (class 2)		
		<b>ΕΡΓΑΣΙΑ : ΕΚΣΚΑΦΕΣ ΤΑΦΡΩΝ</b>			
		Εργασίες σήμανσης - ασφάλισης Πρόσβαση μηχανημάτων στο χώρο Εκσκαφές Απομάκρυνση προϊόντων εκσκαφών με οχήματα	Πτώση εργαζόμενου από πρανές	3	Περίφραξη των πρανών με διπλή σανίδα σε ύψος 1 μ από το πάτημα, μονή σανίδα σε ύψος 0,5 μ και σοβατεπί ύψους 15 εκ (ΠΔ 1073/1981)
3	Περίφραξη των πρανών με διπλή σανίδα σε ύψος 1 μ από το πάτημα, μονή σανίδα σε ύψος 0,5 μ και σοβατεπί ύψους 15 εκ (ΠΔ 1073/1981)				
3	Περίφραξη των πρανών με μεταλλικές κουπαστές σε ύψος 1 μ και 0,5 μ από το πάτημα και σοβατεπί ύψους 15 εκ (ΠΔ 1073/1981)				
3	Περίφραξη των πρανών με προστατευτικό δίχτυ, σε ύψος τουλάχιστον 1 μ (ΠΔ 1073/1981)				
Πτώση αντικειμένων από πρανή	2		Αποφυγή τοποθέτησης υλικών στα άκρα των πρανών (ΠΔ 778/1980)		
	2		Αποφυγή τοποθέτησης υλικών στα άκρα των πρανών (ΠΔ 778/1980)		

ΕΡΓΑΣΙΕΣ	ΕΚΤΙΜΩΜΕΝΟΙ ΚΙΝΔΥΝΟΙ	ΕΠ/ΤΑ	ΜΕΤΡΑ ΠΡΟΣΤΑΣΙΑΣ Μέσα Ατομικής Προστασίας (Μ.Α.Π.)
ΕΚΣΚΑΦΕΣ ΤΑΦΡΩΝ (συνέχεια)	Καταπτώσεις - καθιζήσεις	3	Πριν την έναρξη των εργασιών εκσκαφής πρέπει να διερευνηθεί, σε συνεργασία με τους αρμόδιους φορείς, η τυχόν ύπαρξη και θέση υπογείων δικτύων. Η ακριβής θέση των δικτύων πρέπει να επιβεβαιωθεί με επιτόπου ερευνητικές τομές (ΠΔ 1073/1981)
		3	Πριν την έναρξη των εργασιών εκσκαφής πρέπει να διερευνηθεί, σε συνεργασία με τους αρμόδιους φορείς, η τυχόν ύπαρξη και θέση υπογείων δικτύων. Η ακριβής θέση των δικτύων πρέπει να επιβεβαιωθεί με επιτόπου ερευνητικές τομές (ΠΔ 1073/1981)
		3	Πριν την έναρξη των εργασιών εκσκαφής πρέπει να μελετηθεί η ανάγκη αντιστήριξης των πρανών της εκσκαφής (υπόγειος ορίζοντας, παλαιότερες εκσκαφές στο χώρο, σύσταση εδαφικών υλικών) καθώς και των παρακείμενων κατασκευών. Τα απαιτούμενα μέτρα αντιστήριξης πρέπει να μελετούνται από αρμόδιο μηχανικό. (ΠΔ 1073/1981)
		3	Κατά τις εκσκαφές πρέπει να αφαιρούνται προεξέχοντα τμήματα βράχων, λίθων ή χωμάτων, τα οποία ενδέχεται να καταπέσουν αργότερα (ΠΔ 1073/1981)
		3	Τα υπόγεια ύδατα πρέπει να αντλούνται συνεχώς. Τα νερά πρέπει να διοχετεύονται σε στόμια υπονόμων, εφόσον είναι εφικτό (ΠΔ 1073/1981)
		3	Προσωρινή αποθήκευση προϊόντων εκσκαφής πρέπει να γίνεται σε θέσεις εκτός του εύρους κατάκλισης του πιθανού πρίσματος ολίσθησης. Τα προϊόντα εκσκαφής δεν πρέπει να αποθηκεύονται σε κοινόχρηστους χώρους. Επίσης κοντά στα πρανή δεν πρέπει να αποθηκεύονται υλικά και εργαλεία (ΠΔ 1073/1981)
		3	Οι χειριστές των μηχανημάτων πρέπει να κρατούν αποστάσεις ασφαλείας από πρανή και υφιστάμενες κατασκευές - εξοπλισμό, δίκτυα. Ο χειρισμός των μηχανημάτων πρέπει να γίνεται με ιδιαίτερη προσοχή (ΠΔ 1073/1981)
		3	Οι εργασίες εντός της εκσκαφής πρέπει να ξεκινούν μετά τη βεβαίωση του αρμόδιου εργολάβου ότι δεν υπάρχει κίνδυνος (ΠΔ 1073/1981)
		3	Εφόσον διαμορφωθεί προσωρινή πρόσβαση για τα φορτηγά αυτοκίνητα, αυτή πρέπει να διαθέτει πλάτος τουλάχιστον 3 μ και μέγιστη κλίση 25% (ΠΔ 1073/1981)
		3	Εφόσον κατασκευαστούν κλιμακοστάσια, αυτά πρέπει να διαθέτουν σκαλοπάτια μέγιστου ύψους 25 cm. Επίσης πρέπει να προεξέχουν κατά 1 μ από το χείλος της εκσκαφής. Σημειώνεται ότι ανεμόσκαλες επιτρέπονται σε εκσκαφές βάθους μικρότερου των 10 μ, μόνο εφόσον προσδένονται και στα δυο άκρα τους. Οι σκάλες πρέπει να διαθέτουν σε όλο το μήκος τους κουπαστή σε ύψος 1 μ, και ενδιάμεση ράβδο σε ύψος 0,50 μ από το ύψος του σκαλοπατιού και σοβατεπύ ύψος 15 cm. Για τις ανεμόσκαλες συνιστάται η τοποθέτηση προστατευτικού κλωβού ακτίνας 0,75 μ (ΠΔ 1073/1981)
		3	Τα πρανή των εκσκαφών και οι αντιστηρίξεις πρέπει να επιθεωρούνται από αρμόδιο πρόσωπο σε καθημερινή βάση, εφόσον το βάθος της εκσκαφής υπερβαίνει το 1,50 μ. Οι παρατηρήσεις των παραπάνω ελέγχων πρέπει να καταγράφονται στο Ημερολόγιο Μέτρων Ασφάλειας του έργου (ΠΔ 1073/1981, Ν 1396/1983)
		3	Λεπτομερής εξέταση της εκσκαφής διενεργείται από τον αρμόδιο μηχανικό μετά από ζημιές ή καταπτώσεις πρανών, μετά τη διακοπή εργασιών λόγω δυσμενών καιρικών συνθηκών (πχ θεομηνία, παγετός), ανεξαρτήτως των παραπάνω, μια φορά εβδομαδιαίως. Οι παρατηρήσεις των παραπάνω ελέγχων πρέπει να καταγράφονται στο Ημερολόγιο Μέτρων Ασφάλειας του έργου (ΠΔ 1073/1981, Ν 1396/1983)
Σύγκρουση με μηχανήμα		2	Πρέπει να τηρείται απόσταση ασφαλείας από τα ΜΕ. Οι μη έχοντες εργασία πρέπει να απομακρύνονται από το χώρο κίνησης και εργασίας των ΜΕ (ΠΔ 1073/1981)
		2	Πρέπει να τηρείται απόσταση ασφαλείας από τα ΜΕ. Οι μη έχοντες εργασία πρέπει να απομακρύνονται από το χώρο κίνησης και εργασίας των ΜΕ (ΠΔ 1073/1981)
		2	Οι εργαζόμενοι να μην πλησιάζουν τα ΜΕ εφόσον ο χειριστής δεν τους έχει αντιληφθεί. Επίσης δεν πρέπει να αναπαύονται πάνω ή κοντά σε ΜΕ (ΠΔ 1073/1981)
		2	Ο χειρισμός των ΜΕ πρέπει να γίνεται από αδειούχους χειριστές, ηλικίας άνω των 18 ετών. Επίσης επιτρέπεται βοηθοί χειριστών να χειρίζονται ΜΕ, υπό την καθοδήγηση χειριστή, για συγκεκριμένες ώρες. Οι χειριστές των ΜΕ πρέπει να διαθέτουν άδεια αντίστοιχης Ομάδας και Κατηγορίας (ΠΔ 31/1990, ΠΔ 1073/1981)
		2	Οι εργαζόμενοι κοντά στο χώρο κίνησης και εργασίας των ΜΕ πρέπει να φορούν ανακλαστικό ρουχισμό (ΠΔ 396/1994)

ΕΡΓΑΣΙΕΣ	ΕΚΤΙΜΩΜΕΝΟΙ ΚΙΝΔΥΝΟΙ	ΕΠ/ΤΑ	ΜΕΤΡΑ ΠΡΟΣΤΑΣΙΑΣ Μέσα Ατομικής Προστασίας (Μ.Α.Π.)
ΕΚΣΚΑΦΕΣ ΤΑΦΡΩΝ (συνέχεια)	Σύγκρουση με μηχανήμα (συνέχεια)	2	Τα ΜΕ πρέπει να πληρούν τις προδιαγραφές της Ευρωπαϊκής Νομοθεσίας και να φέρουν την ένδειξη «CE» (ΠΔ 395/1994, ΠΔ 89/1999, ΠΔ 304/2000)
		2	Τα ΜΕ πρέπει να συνοδεύονται με ενημερωμένο εγχειρίδιο οδηγιών λειτουργίας και συντήρησης (στην Ελληνική γλώσσα). Ο χειρισμός τους πρέπει να είναι σύμφωνος με τις προβλέψεις του εγχειριδίου και της Νομοθεσίας (ακόμη και κατά την ακινητοποίηση τους) (ΠΔ 395/1994, ΠΔ 1073/1981)
		2	Η λειτουργία των ΜΕ πρέπει να επιβλέπεται από αρμόδιο πρόσωπο (σύμφωνα με το ΒΔ4/1951). Οι διατάξεις ασφαλείας (πχ κουμπί επείγουσας διακοπής, ηχητικό σήμα οπισθοπορείας) καθώς τα συστήματα πέδησης και διεύθυνσης πρέπει να λειτουργούν κανονικά. Τα ελαστικά πρέπει να βρίσκονται σε άριστη κατάσταση. Οι ενδείξεις του ταμπλό χειρισμού πρέπει να λειτουργούν, όπως επίσης και η οι διατάξεις σήμανσης (φώτα, φάρος) (ΠΔ 1073/1981, ΠΔ 395/1994, ΠΔ 89/1999, ΠΔ 304/2000)
		2	Τα ΜΕ καθώς και τα κινούμενα μέρη τους, πρέπει να εξασφαλίζονται κατά την ακινητοποίηση τους. Επίσης δεν πρέπει να αφήνονται χωρίς φορτίο (πχ κάδοι εκσκαπτικών). Πριν την επαναλειτουργία κάθε ΜΕ πρέπει να προηγείται γενικός έλεγχος (ΠΔ 1073/1981)
		2	Οι χειριστές να μην εγκαταλείπουν τα ΜΕ χωρίς να λάβουν τα απαιτούμενα μέτρα εξασφάλισης τους (ΠΔ 1073/1981)
	Πιάσιμο - σύνθλιψη - χτύπημα	2	Τα κινούμενα μέρη των μηχανών πρέπει να φέρουν προφυλακτήρες (ΠΔ 395/1994)
		2	Τα κινούμενα μέρη των μηχανών πρέπει να φέρουν προφυλακτήρες (ΠΔ 395/1994)
		2	Οι εργαζόμενοι πρέπει να κρατούν αποστάσεις ασφαλείας από μηχανήματα, οχήματα και εξοπλισμό
		2	Οι εργαζόμενοι πρέπει να κρατούν αποστάσεις ασφαλείας από κινούμενα φορτία (ΠΔ 1073/1981)
		2	Οι εργαζόμενοι πρέπει να αποφεύγουν να βρίσκονται μεταξύ κινούμενου φορτίου, μηχανήματος, οχήματος, εξοπλισμού και σταθερού δομικού στοιχείου (ΠΔ 1073/1981)
		2	Οι εργαζόμενοι πρέπει να αποφεύγουν τις μετατροπές - συντηρήσεις εξοπλισμού, εφόσον δεν έχουν εξουσιοδοτηθεί για το σκοπό αυτό (ΠΔ 1073/1981, ΠΔ 395/1994)
Τροχαίο		2	Πριν την έναρξη των εργασιών σε οδούς υπό κυκλοφορία πρέπει να ενημερωθούν οι αρμόδιες αρχές και οι άμεσα ενδιαφερόμενοι (ΥΑ 503/2003)
		2	Πριν την έναρξη των εργασιών σε οδούς υπό κυκλοφορία πρέπει να ενημερωθούν οι αρμόδιες αρχές και οι άμεσα ενδιαφερόμενοι (ΥΑ 503/2003)
		2	Η τροχαία της περιοχής πρέπει να ενημερωθεί για τις εργασίες και τις κυκλοφοριακές ρυθμίσεις, ώστε να διευθετηθεί το θέμα των αδειών. Επίσης πρέπει να καθοριστεί αν απαιτείται η συνδρομή της τροχαίας για τη ρύθμιση της κυκλοφορίας (ΥΑ 503/2003)
		2	Η σήμανση πρέπει να γίνεται όπως προβλέπεται από τα σκαριφήματα της ΥΑ 502/2003 ή τη σχετική μελέτη (εφόσον η περίπτωση δεν αντιστοιχεί σε κάποιο από τα σκαριφήματα) (ΥΑ 503/2003)
		2	Πρέπει να εξασφαλίζεται πλήρης και ικανοποιητική περίφραξη του χώρου των εργασιών, αποτρέποντας τους μη έχοντες εργασία να εισέλθουν σε αυτόν. Επίσης πρέπει να αποτρέπεται η είσοδος οχημάτων, που έχουν παρεκκλίνει από την πορεία τους, στο χώρο (ΥΑ 503/2003)
		2	Όλες οι εργασίες πρέπει να εκτελούνται εντός της περίφραξης του έργου (ΥΑ 503/2003)
		2	Όλοι οι εργαζόμενοι πρέπει να φορούν φωσφορίζοντα γιλέκα συνεχώς (ΥΑ 503/2003, ΠΔ 396/1994)
		2	Να διατηρείται καθαρός ο χώρος εργασίας άλλα και το οδόστρωμα εκτός του εργοταξιακού χώρου (ΥΑ 503/2003)
		2	Μετά το τέλος της εργασίας όλα τα οχήματα και μηχανήματα πρέπει να ασφαλίζονται (ΠΔ 1073/1981)



ΕΡΓΑΣΙΕΣ	ΕΚΤΙΜΩΜΕΝΟΙ ΚΙΝΔΥΝΟΙ	ΕΠ/ΤΑ	ΜΕΤΡΑ ΠΡΟΣΤΑΣΙΑΣ Μέσα Ατομικής Προστασίας (Μ.Α.Π.)
ΕΚΣΚΑΦΕΣ ΤΑΦΡΩΝ (συνέχεια)	Τροχαίο (συνέχεια)	2	Οι πινακίδες οδικής σήμανσης που τοποθετούνται πρέπει να στερεώνονται, ώστε να μην ανατραπούν (βαριές βάσεις, πρόσδεση) (ΥΑ 503/2003)
		2	Συνιστάται να χρησιμοποιείται τουλάχιστον ένας εργαζόμενος για την προσωρινή ρύθμιση της κυκλοφορίας αν κριθεί απαραίτητο. Ο εργαζόμενος πρέπει να φοράει φωσφορίζον γιλέκο, κράνος, παπούτσια και να κρατάει κόκκινη σημαία. Επίσης πρέπει να είναι ενημερωμένος για τους τρόπους ρύθμισης της κυκλοφορίας και ενημέρωσης των διερχόμενων οδηγών. Κατά τη διάρκεια των εργασιών πρέπει να χρησιμοποιούνται κώνοι, για το διαχωρισμό του εργοταξίου από την οδό (ΥΑ 503/2003, ΠΔ 396/1994)
		2	Να χρησιμοποιείται, αν απαιτείται, όχημα προειδοποίησης των διερχόμενων οδηγών (ΥΑ 503/2003)
		2	Πρέπει να ελέγχεται σε καθημερινή βάση ότι δεν μετακινήθηκαν ή αφαιρέθηκαν υλικά σήμανσης ή ασφάλισης. Σε περίπτωση που έχει συμβεί κάτι τέτοιο, πρέπει να αποκαθίστανται άμεσα τα μέτρα ασφάλειας (ΥΑ 503/2003)
		2	Οι εργαζόμενοι κοντά οδούς υπό κυκλοφορία πρέπει να φορούν ανακλαστικό ρουχισμό (ΥΑ 503/2003, ΠΔ 396/1994)
Ηλεκτροπληξία λόγω υπογείου δικτύου		2	Σε περίπτωση ύπαρξης αγωγών ηλεκτρικού ρεύματος κοντά στο εργοτάξιο πρέπει να ειδοποιείται η ΔΕΗ από τον Ανάδοχο, πριν την έναρξη των εργασιών. Τα μέτρα ασφάλειας που θα ληφθούν πρέπει να εξεταστούν από κοινού με την αρμόδια υπηρεσία της ΔΕΗ. Τα προτεινόμενα μέτρα θα ληφθούν κατόπιν έγκρισης της ΔΕΗ (ΠΔ 1073/1981)
		2	Σε περίπτωση ύπαρξης αγωγών ηλεκτρικού ρεύματος κοντά στο εργοτάξιο πρέπει να ειδοποιείται η ΔΕΗ από τον Ανάδοχο, πριν την έναρξη των εργασιών. Τα μέτρα ασφάλειας που θα ληφθούν πρέπει να εξεταστούν από κοινού με την αρμόδια υπηρεσία της ΔΕΗ. Τα προτεινόμενα μέτρα θα ληφθούν κατόπιν έγκρισης της ΔΕΗ (ΠΔ 1073/1981)
		2	Έλεγχος σχεδίων για την ύπαρξη υπογείων δικτύων και διενέργεια ερευνητικών τομών (ΠΔ 1073/1981)
		2	Τήρηση απόστασης ασφαλείας (η οποία θα υποδειχθεί από τη ΔΕΗ) από αγωγούς μέσης τάσης και γενικά κάθε είδους αγωγό (ΠΔ 1073/1981)
Πυρκαγιά		2	Αποφυγή τοποθέτησης εύφλεκτων υλικών κοντά σε πηγές ανάφλεξης (ΠΔ 1073/1981)
		2	Αποφυγή τοποθέτησης εύφλεκτων υλικών κοντά σε πηγές ανάφλεξης (ΠΔ 1073/1981)
		2	Αποφυγή εκτέλεσης "θερμών" εργασιών (χρήση τροχού, ηλεκτροσυγκόλλησης, φλόγας αερίου) κοντά σε εύφλεκτα υλικά (ΠΔ 1073/1981, ΠΔ 95/1978)
		2	Αποφυγή ανεξέλεγκτης ρίψης σκουπιδιών σε οποιοδήποτε χώρο (ΠΔ 1073/1981)
		2	Αποψήλωση θάμνων και χαμηλής βλάστησης κατά τους καλοκαιρινούς μήνες
		2	Απαγόρευση φωτιάς στο εργοτάξιο για οποιοδήποτε λόγο (πχ θέρμανση) (ΠΔ 1073/1981)
		2	Απαγόρευση καπνίσματος και γυμνής φλόγας σε επικίνδυνους χώρους (ΠΔ 1073/1981)
		2	Χρήση πυροσβεστικών μέσων (πυροσβεστήρες). Για την αποτελεσματική χρήση των πυροσβεστήρων συνιστάται να γίνεται ενημέρωση του προσωπικού. Επίσης σημειώνεται ότι τα πυροσβεστικά μέσα πρέπει να τοποθετούνται σε εύκολα προσβάσιμες θέσεις (ΠΔ 1073/1981, ΠΔ 95/1978)
		2	Σύσταση ομάδας πυρασφάλειας εργοταξίου (συνιστάται τα μέλη της να βρίσκονται στο εργοτάξιο σε καθημερινή βάση, να γνωρίζουν το εργοτάξιο και να έχουν ενημερωθεί για τη χρήση των πυροσβεστικών μέσων) (ΠΔ 1073/1981, ΠΔ 95/1978)
Θόρυβος από μηχανήματα		1	Αποφυγή αφαίρεσης σιγαστήρων και των προστατευτικών καλυμμάτων των μηχανημάτων (ΠΔ 85/1991, ΠΔ 395/1994)
		1	Αποφυγή αφαίρεσης σιγαστήρων και των προστατευτικών καλυμμάτων των μηχανημάτων (ΠΔ 85/1991, ΠΔ 395/1994)
		1	Συντήρηση του εξοπλισμού σύμφωνα με τις προδιαγραφές του κατασκευαστή του (ΠΔ 395/1994)
		1	Αποστάσεις ασφαλείας από μηχανήματα και εξοπλισμό που παράγει θόρυβο (ΠΔ 85/1991)

ΕΡΓΑΣΙΕΣ	ΕΚΤΙΜΩΜΕΝΟΙ ΚΙΝΔΥΝΟΙ	ΕΠ/ΤΑ	ΜΕΤΡΑ ΠΡΟΣΤΑΣΙΑΣ Μέσα Ατομικής Προστασίας (Μ.Α.Π.)
ΕΚΣΚΑΦΕΣ ΤΑΦΡΩΝ (συνέχεια)	Θόρυβος από μηχανήματα (συνέχεια)	1	Εξέταση της κατάστασης της υγείας του προσωπικού που εκτίθεται σε θόρυβο από τον γιατρό εργασίας της επιχείρησης (ΠΔ 85/1991, ΠΔ 17/1996, Ν 1568/1981)
		1	Χρήση ΜΑΠ (ωτασπίδες, ωτοβύσματα) (ΠΔ 396/1994)
		1	Αποφυγή εργασιών κατά τις ώρες καινής ησυχίας
	Μυοσκελετικοί τραυματισμοί	1	Περιορισμός της χειρωνακτικής διακίνησης φορτίων με τη βοήθεια μηχανικών μέσων, όπου είναι εφικτό (ΠΔ 397/1994)
		1	Περιορισμός της χειρωνακτικής διακίνησης φορτίων με τη βοήθεια μηχανικών μέσων, όπου είναι εφικτό (ΠΔ 397/1994)
		1	Πριν από κάθε χειρωνακτική διακίνηση φορτίου πρέπει να λαμβάνονται υπόψη τα χαρακτηριστικά του φορτίου (βάρος, κέντρο βάρους, όγκος, σχήμα, λαβές, σύσταση) (ΠΔ 397/1994)
		1	Πριν από κάθε χειρωνακτική διακίνηση φορτίου πρέπει να λαμβάνονται υπόψη απαιτούμενη σωματική προσπάθεια (στροφή κορμού, απότομη μετακίνηση, ασταθής σωματική στάση) (ΠΔ 397/1994)
		1	Πριν από κάθε χειρωνακτική διακίνηση φορτίου πρέπει να λαμβάνονται υπόψη τα χαρακτηριστικά του εργασιακού περιβάλλοντος (ελεύθερος χώρος, διαθέσιμο ύψος, κλίση και ολισθηρότητα δαπέδου, θερμοκρασία, υγρασία, αερισμός, φωτισμός) (ΠΔ 397/1994)
		1	Πριν από κάθε χειρωνακτική διακίνηση φορτίου πρέπει να λαμβάνονται υπόψη τα χαρακτηριστικά της εργασίας (συχνότητα, διάρκεια, απόσταση, χρόνος ανάπαυσης, ρυθμός εργασίας) (ΠΔ 397/1994)
		1	Ενημέρωση των εργαζομένων για τα μέτρα ασφάλειας που πρέπει να λαμβάνουν. Επίσης η κατάσταση της υγείας τους και η σωματική τους διάπλαση πρέπει να μη δημιουργούν προβλήματα στην εκτέλεση των συγκεκριμένων εργασιών (ΠΔ 397/1994)
		1	Εξέταση της κατάστασης της υγείας του προσωπικού που εκτελεί χειρωνακτικές εργασίες από τον γιατρό εργασίας της επιχείρησης (ΠΔ 397/1994, ΠΔ 17/1996, Ν 1568/1985)
	Γλίστριμα - παραπάτημα	1	Διατήρηση καλού νοικοκυριού στο εργοτάξιο (ΠΔ 1073/1981)
		1	Διατήρηση καλού νοικοκυριού στο εργοτάξιο (ΠΔ 1073/1981)
		1	Διατήρηση των προσβάσεων σε καλή κατάσταση (ΠΔ 1073/1981)
		1	Επαρκής φωτισμός των θέσεων εργασίας και των προσβάσεων σε αυτές (ΠΔ 1073/1981)
		1	Αποφυγή περάσματος καλωδίων, σωλήνων, αγωγών σε δάπεδα που χρησιμοποιούνται ως προσβάσεις ή θέσεις εργασίας. Εναλλακτικά προτείνεται η τοποθέτησή τους σε ασφαλές ύψος ή το πέρασμα τους από τα άκρα των διαδρόμων. Σε αυτή την περίπτωση πρέπει να ληφθεί υπόψη η προστασία (κάλυψη) και η σήμανση τους (ΠΔ 1073/1981)
		1	Άμεσος καθαρισμός των δαπέδων που καθίστανται ολισθηρά (πχ από πτώση λιπαντικών) (ΠΔ 1073/1981)
	Δονήσεις από συμπύκνωση	1	Τακτική συντήρηση του εξοπλισμού και επισκευή φθορών (ΠΔ 1073/1981, ΠΔ 395/1994)
		1	Τακτική συντήρηση του εξοπλισμού και επισκευή φθορών (ΠΔ 1073/1981, ΠΔ 395/1994)
		1	Περιορισμός της έκθεσης σε κραδασμούς με διαχειριστικά μέτρα (διαλείμματα, εναλλαγή αντικειμένου εργασίας, εναλλαγή εργαζομένων για την εκτέλεση της ίδιας εργασίας)
		1	Εξέταση της κατάστασης της υγείας του προσωπικού που εκτίθεται σε δονήσεις από τον γιατρό εργασίας της επιχείρησης (ΠΔ 17/1996, Ν 1568/1985)
		1	Απόσταση ασφαλείας από τα μηχανήματα συμπύκνωσης - δόνησης (ΠΔ 395/1994, ΠΔ 89/1999)
Σκόνη από μηχανήματα - οχήματα		1	Διαβροχή με λάστιχο (ΠΔ 1073/1981)
		1	Διαβροχή με λάστιχο (ΠΔ 1073/1981)

ΕΡΓΑΣΙΕΣ	ΕΚΤΙΜΩΜΕΝΟΙ ΚΙΝΔΥΝΟΙ	ΕΠ/ΤΑ	ΜΕΤΡΑ ΠΡΟΣΤΑΣΙΑΣ Μέσα Ατομικής Προστασίας (Μ.Α.Π.)
ΕΚΣΚΑΦΕΣ ΤΑΦΡΩΝ (συνέχεια)	Σκόνη από μηχανήματα - οχήματα (συνέχεια)	1	Διαβροχή με υδροφόρα (ΠΔ 1073/1981)
		1	Χρήση Μέσων Ατομικής Προστασίας (μάσκα, γυαλιά, γάντια, φόρμα) (ΠΔ 396/1994)
			Παπούτσια (απαραίτητα για κάθε εργασία στο εργοτάξιο) EN 345 (S3)
			Αδιάβροχες μπότες EN 345 (S1)
			Γάντια EN 388
			Κράνος (απαραίτητο για κάθε εργασία στο εργοτάξιο) EN 397
			Φόρμα εργασίας EN 465
			Ανακλαστικό γιλέκο EN 471 (class 2)
ΕΡΓΑΣΙΑ : ΕΠΙΧΩΣΕΙΣ			
Μεταφορά υλικών στο χώρο Απόθεση υλικών Συμπύκνωση υλικών	Πτώση εργαζόμενου από πρανές	3	Περίφραξη των πρανών με διπλή σανίδα σε ύψος 1 μ από το πάτημα, μονή σανίδα σε ύψος 0,5 μ και σοβατεπί ύψους 15 εκ (ΠΔ 1073/1981)
		3	Περίφραξη των πρανών με διπλή σανίδα σε ύψος 1 μ από το πάτημα, μονή σανίδα σε ύψος 0,5 μ και σοβατεπί ύψους 15 εκ (ΠΔ 1073/1981)
		3	Περίφραξη των πρανών με μεταλλικές κουπαστές σε ύψος 1 μ και 0,5 μ από το πάτημα και σοβατεπί ύψους 15 εκ (ΠΔ 1073/1981)
		3	Περίφραξη των πρανών με προστατευτικό δίχτυ, σε ύψος τουλάχιστον 1 μ (ΠΔ 1073/1981)
	Πτώση αντικειμένων από πρανή	2	Αποφυγή τοποθέτησης υλικών στα άκρα των πρανών (ΠΔ 778/1980)
		2	Αποφυγή τοποθέτησης υλικών στα άκρα των πρανών (ΠΔ 778/1980)
	Σύγκρουση με μηχανήμα	2	Πρέπει να τηρείται απόσταση ασφαλείας από τα ΜΕ. Οι μη έχοντες εργασία πρέπει να απομακρύνονται από το χώρο κίνησης και εργασίας των ΜΕ (ΠΔ 1073/1981)
		2	Πρέπει να τηρείται απόσταση ασφαλείας από τα ΜΕ. Οι μη έχοντες εργασία πρέπει να απομακρύνονται από το χώρο κίνησης και εργασίας των ΜΕ (ΠΔ 1073/1981)
		2	Οι εργαζόμενοι να μην πλησιάζουν τα ΜΕ εφόσον ο χειριστής δεν τους έχει αντιληφθεί. Επίσης δεν πρέπει να αναπαύονται πάνω ή κοντά σε ΜΕ (ΠΔ 1073/1981)
		2	Ο χειρισμός των ΜΕ πρέπει να γίνεται από αδειούχους χειριστές, ηλικίας άνω των 18 ετών. Επίσης επιτρέπεται βοηθοί χειριστών να χειρίζονται ΜΕ, υπό την καθοδήγηση χειριστή, για συγκεκριμένες ώρες. Οι χειριστές των ΜΕ πρέπει να διαθέτουν άδεια αντίστοιχης Ομάδας και Κατηγορίας (ΠΔ 31/1990, ΠΔ 1073/1981)
		2	Οι εργαζόμενοι κοντά στο χώρο κίνησης και εργασίας των ΜΕ πρέπει να φορούν ανακλαστικό ρουχισμό (ΠΔ 396/1994)
		2	Τα ΜΕ πρέπει να πληρούν τις προδιαγραφές της Ευρωπαϊκής Νομοθεσίας και να φέρουν την ένδειξη «CE» (ΠΔ 395/1994, ΠΔ 89/1999, ΠΔ 304/2000)
	2	Τα ΜΕ πρέπει να συνοδεύονται με ενημερωμένο εγχειρίδιο οδηγιών λειτουργίας και συντήρησης (στην Ελληνική γλώσσα). Ο χειρισμός τους πρέπει να είναι σύμφωνος με τις προβλέψεις του εγχειριδίου και της Νομοθεσίας (ακόμη και κατά την ακινητοποίηση τους) (ΠΔ 395/1994, ΠΔ 1073/1981)	

ΕΡΓΑΣΙΕΣ	ΕΚΤΙΜΩΜΕΝΟΙ ΚΙΝΔΥΝΟΙ	ΕΠ/ΤΑ	ΜΕΤΡΑ ΠΡΟΣΤΑΣΙΑΣ Μέσα Ατομικής Προστασίας (Μ.Α.Π.)
ΕΠΙΧΩΣΕΙΣ (συνέχεια)	Σύγκρουση με μηχανήμα (συνέχεια)	2	Η λειτουργία των ΜΕ πρέπει να επιβλέπεται από αρμόδιο πρόσωπο (σύμφωνα με το ΒΔ4/1951). Οι διατάξεις ασφαλείας (πχ κουμπί επείγουσας διακοπής, ηχητικό σήμα οπισθοπορείας) καθώς τα συστήματα πέδησης και διεύθυνσης πρέπει να λειτουργούν κανονικά. Τα ελαστικά πρέπει να βρίσκονται σε άριστη κατάσταση. Οι ενδείξεις του ταμπλό χειρισμού πρέπει να λειτουργούν, όπως επίσης και η οι διατάξεις σήμανσης (φώτα, φάρος) (ΠΔ 1073/1981, ΠΔ 395/1994, ΠΔ 89/1999, ΠΔ 304/2000)
		2	Τα ΜΕ καθώς και τα κινούμενα μέρη τους, πρέπει να εξασφαλίζονται κατά την ακινητοποίηση τους. Επίσης δεν πρέπει να αφήνονται χωρίς φορτίο (πχ κάδοι εκσκαπτικών). Πριν την επαναλειτουργία κάθε ΜΕ πρέπει να προηγείται γενικός έλεγχος (ΠΔ 1073/1981)
		2	Οι χειριστές να μην εγκαταλείπουν τα ΜΕ χωρίς να λάβουν τα απαιτούμενα μέτρα εξασφάλισης τους (ΠΔ 1073/1981)
	Πιάσιμο - σύνθλιψη - χτύπημα	2	Τα κινούμενα μέρη των μηχανών πρέπει να φέρουν προφυλακτήρες (ΠΔ 395/1994)
		2	Τα κινούμενα μέρη των μηχανών πρέπει να φέρουν προφυλακτήρες (ΠΔ 395/1994)
		2	Οι εργαζόμενοι πρέπει να κρατούν αποστάσεις ασφαλείας από μηχανήματα, οχήματα και εξοπλισμό
		2	Οι εργαζόμενοι πρέπει να κρατούν αποστάσεις ασφαλείας από κινούμενα φορτία (ΠΔ 1073/1981)
		2	Οι εργαζόμενοι πρέπει να αποφεύγουν να βρίσκονται μεταξύ κινούμενου φορτίου, μηχανήματος, οχήματος, εξοπλισμού και σταθερού δομικού στοιχείου (ΠΔ 1073/1981)
		2	Οι εργαζόμενοι πρέπει να αποφεύγουν τις μετατροπές - συντηρήσεις εξοπλισμού, εφόσον δεν έχουν εξουσιοδοτηθεί για το σκοπό αυτό (ΠΔ 1073/1981, ΠΔ 395/1994)
	Τροχαίο	2	Πριν την έναρξη των εργασιών σε οδούς υπό κυκλοφορία πρέπει να ενημερωθούν οι αρμόδιες αρχές και οι άμεσα ενδιαφερόμενοι (ΥΑ 503/2003)
		2	Πριν την έναρξη των εργασιών σε οδούς υπό κυκλοφορία πρέπει να ενημερωθούν οι αρμόδιες αρχές και οι άμεσα ενδιαφερόμενοι (ΥΑ 503/2003)
		2	Η τροχαία της περιοχής πρέπει να ενημερωθεί για τις εργασίες και τις κυκλοφοριακές ρυθμίσεις, ώστε να διευθετηθεί το θέμα των αδειών. Επίσης πρέπει να καθοριστεί αν απαιτείται η συνδρομή της τροχαίας για τη ρύθμιση της κυκλοφορίας (ΥΑ 503/2003)
		2	Η σήμανση πρέπει να γίνεται όπως προβλέπεται από τα σκαριφήματα της ΥΑ 502/2003 ή τη σχετική μελέτη (εφόσον η περίπτωση δεν αντιστοιχεί σε κάποιο από τα σκαριφήματα) (ΥΑ 503/2003)
		2	Πρέπει να εξασφαλίζεται πλήρης και ικανοποιητική περίφραξη του χώρου των εργασιών, αποτρέποντας τους μη έχοντες εργασία να εισέλθουν σε αυτόν. Επίσης πρέπει να αποτρέπεται η είσοδος οχημάτων, που έχουν παρεκκλίνει από την πορεία τους, στο χώρο (ΥΑ 503/2003)
		2	Όλες οι εργασίες πρέπει να εκτελούνται εντός της περιφράξης του έργου (ΥΑ 503/2003)
		2	Όλοι οι εργαζόμενοι πρέπει να φορούν φωσφορίζοντα γιλέκα συνεχώς (ΥΑ 503/2003, ΠΔ 396/1994)
		2	Να διατηρείται καθαρός ο χώρος εργασίας άλλα και το οδόστρωμα εκτός του εργοταξιακού χώρου (ΥΑ 503/2003)
		2	Μετά το τέλος της εργασίας όλα τα οχήματα και μηχανήματα πρέπει να ασφαίζονται (ΠΔ 1073/1981)
		2	Οι πινακίδες οδικής σήμανσης που τοποθετούνται πρέπει να στερεώνονται, ώστε να μην ανατραπούν (βαριές βάσεις, πρόσδεση) (ΥΑ 503/2003)
		2	Συνιστάται να χρησιμοποιείται τουλάχιστον ένας εργαζόμενος για την προσωρινή ρύθμιση της κυκλοφορίας αν κριθεί απαραίτητο. Ο εργαζόμενος πρέπει να φοράει φωσφορίζον γιλέκο, κράνος, παπούτσια και να κρατάει κόκκινη σημαία. Επίσης πρέπει να είναι ενημερωμένος για τους τρόπους ρύθμισης της κυκλοφορίας και ενημέρωσης των διερχόμενων οδηγών. Κατά τη διάρκεια των εργασιών πρέπει να χρησιμοποιούνται κώνοι, για το διαχωρισμό του εργοταξίου από την οδό (ΥΑ 503/2003, ΠΔ 396/1994)

ΕΡΓΑΣΙΕΣ	ΕΚΤΙΜΩΜΕΝΟΙ ΚΙΝΔΥΝΟΙ	ΕΠ/ΤΑ	ΜΕΤΡΑ ΠΡΟΣΤΑΣΙΑΣ Μέσα Ατομικής Προστασίας (Μ.Α.Π.)
ΕΠΙΧΩΣΕΙΣ (συνέχεια)	Τροχαίο (συνέχεια)	2	Να χρησιμοποιείται, αν απαιτείται, όχημα προειδοποίησης των διερχόμενων οδηγών (ΥΑ 503/2003)
		2	Πρέπει να ελέγχεται σε καθημερινή βάση ότι δεν μετακινήθηκαν ή αφαιρέθηκαν υλικά σήμανσης ή ασφάλισης. Σε περίπτωση που έχει συμβεί κάτι τέτοιο, πρέπει να αποκαθίστανται άμεσα τα μέτρα ασφάλειας (ΥΑ 503/2003)
		2	Οι εργαζόμενοι κοντά οδούς υπό κυκλοφορία πρέπει να φορούν ανακλαστικό ρουχισμό (ΥΑ 503/2003, ΠΔ 396/1994)
	Ηλεκτροπληξία λόγω εναέριου δικτύου	2	Σε περίπτωση ύπαρξης αγωγών ηλεκτρικού ρεύματος κοντά στο εργοτάξιο πρέπει να ειδοποιείται η ΔΕΗ από τον Ανάδοχο, πριν την έναρξη των εργασιών. Τα μέτρα ασφάλειας που θα ληφθούν πρέπει να εξεταστούν από κοινού με την αρμόδια υπηρεσία της ΔΕΗ. Τα προτεινόμενα μέτρα θα ληφθούν κατόπιν έγκρισης της ΔΕΗ (ΠΔ 1073/1981)
		2	Σε περίπτωση ύπαρξης αγωγών ηλεκτρικού ρεύματος κοντά στο εργοτάξιο πρέπει να ειδοποιείται η ΔΕΗ από τον Ανάδοχο, πριν την έναρξη των εργασιών. Τα μέτρα ασφάλειας που θα ληφθούν πρέπει να εξεταστούν από κοινού με την αρμόδια υπηρεσία της ΔΕΗ. Τα προτεινόμενα μέτρα θα ληφθούν κατόπιν έγκρισης της ΔΕΗ (ΠΔ 1073/1981)
		2	Υπογειοποίηση ή παραλλαγή του δικτύου παροχής ηλεκτρικού ρεύματος (ΠΔ 1083/1981)
		2	Αποφυγή διακίνησης υλικών σε θέσεις κοντά στους αγωγούς (ΠΔ 1073/1981)
		2	Τήρηση απόστασης ασφαλείας (η οποία θα υποδειχθεί από τη ΔΕΗ) από αγωγούς μέσης τάσης και γενικά κάθε είδους αγωγό (ΠΔ 1073/1981)
		2	Τοποθέτηση προστατευτικών δοκών για την εξασφάλιση της απαιτούμενης απόστασης ασφαλείας. Σε περίπτωση που είναι αδύνατη η συγκεκριμένη λύση, προτείνεται η τοποθέτηση σήμανσης (πχ σχοινί με κρεμασμένες πινακίδες ή αλυσίδες, αναλόγως του ύψους) σε απόσταση ασφαλείας (ΠΔ 1073/1981)
	Πυρκαγιά	2	Αποφυγή τοποθέτησης εύφλεκτων υλικών κοντά σε πηγές ανάφλεξης (ΠΔ 1073/1981)
		2	Αποφυγή τοποθέτησης εύφλεκτων υλικών κοντά σε πηγές ανάφλεξης (ΠΔ 1073/1981)
		2	Αποφυγή εκτέλεσης "θερμών" εργασιών (χρήση τροχού, ηλεκτροσυγκόλλησης, φλόγας αερίου) κοντά σε εύφλεκτα υλικά (ΠΔ 1073/1981, ΠΔ 95/1978)
		2	Αποφυγή ανεξέλεγκτης ρίψης σκουπιδιών σε οποιοδήποτε χώρο (ΠΔ 1073/1981)
		2	Αποψήλωση θάμνων και χαμηλής βλάστησης κατά τους καλοκαιρινούς μήνες
		2	Απαγόρευση φωτιάς στο εργοτάξιο για οποιοδήποτε λόγο (πχ θέρμανση) (ΠΔ 1073/1981)
		2	Απαγόρευση καπνίσματος και γυμνής φλόγας σε επικίνδυνους χώρους (ΠΔ 1073/1981)
		2	Χρήση πυροσβεστικών μέσων (πυροσβεστήρες). Για την αποτελεσματική χρήση των πυροσβεστήρων συνιστάται να γίνεται ενημέρωση του προσωπικού. Επίσης σημειώνεται ότι τα πυροσβεστικά μέσα πρέπει να τοποθετούνται σε εύκολα προσβάσιμες θέσεις (ΠΔ 1073/1981, ΠΔ 95/1978)
		2	Σύσταση ομάδας πυρασφάλειας εργοταξίου (συνιστάται τα μέλη της να βρίσκονται στο εργοτάξιο σε καθημερινή βάση, να γνωρίζουν το εργοτάξιο και να έχουν ενημερωθεί για τη χρήση των πυροσβεστικών μέσων) (ΠΔ 1073/1981, ΠΔ 95/1978)
	Θόρυβος από μηχανήματα	1	Αποφυγή αφαίρεσης σιγαστήρων και των προστατευτικών καλυμμάτων των μηχανημάτων (ΠΔ 85/1991, ΠΔ 395/1994)
		1	Αποφυγή αφαίρεσης σιγαστήρων και των προστατευτικών καλυμμάτων των μηχανημάτων (ΠΔ 85/1991, ΠΔ 395/1994)
		1	Συντήρηση του εξοπλισμού σύμφωνα με τις προδιαγραφές του κατασκευαστή του (ΠΔ 395/1994)
		1	Αποστάσεις ασφαλείας από μηχανήματα και εξοπλισμό που παράγει θόρυβο (ΠΔ 85/1991)
		1	Εξέταση της κατάστασης της υγείας του προσωπικού που εκτίθεται σε θόρυβο από τον γιατρό εργασίας της επιχείρησης (ΠΔ 85/1991, ΠΔ 17/1996, Ν 1568/1981)
		1	Χρήση ΜΑΠ (ωτασπίδες, ωτοβύσματα) (ΠΔ 396/1994)

ΕΡΓΑΣΙΕΣ	ΕΚΤΙΜΩΜΕΝΟΙ ΚΙΝΔΥΝΟΙ	ΕΠ/ΤΑ	ΜΕΤΡΑ ΠΡΟΣΤΑΣΙΑΣ Μέσα Ατομικής Προστασίας (Μ.Α.Π.)
ΕΠΙΧΩΣΕΙΣ (συνέχεια)	Θόρυβος από μηχανήματα (συνέχεια) Μυοσκελετικοί τραυματισμοί	1	Αποφυγή εργασιών κατά τις ώρες καινής ησυχίας
		1	Περιορισμός της χειρωνακτικής διακίνησης φορτίων με τη βοήθεια μηχανικών μέσων, όπου είναι εφικτό (ΠΔ 397/1994)
		1	Περιορισμός της χειρωνακτικής διακίνησης φορτίων με τη βοήθεια μηχανικών μέσων, όπου είναι εφικτό (ΠΔ 397/1994)
		1	Πριν από κάθε χειρωνακτική διακίνηση φορτίου πρέπει να λαμβάνονται υπόψη τα χαρακτηριστικά του φορτίου (βάρος, κέντρο βάρους, όγκος, σχήμα, λαβές, σύσταση) (ΠΔ 397/1994)
		1	Πριν από κάθε χειρωνακτική διακίνηση φορτίου πρέπει να λαμβάνονται υπόψη απαιτούμενη σωματική προσπάθεια (στροφή κορμού, απότομη μετακίνηση, ασταθής σωματική στάση) (ΠΔ 397/1994)
		1	Πριν από κάθε χειρωνακτική διακίνηση φορτίου πρέπει να λαμβάνονται υπόψη τα χαρακτηριστικά του εργασιακού περιβάλλοντος (ελεύθερος χώρος, διαθέσιμο ύψος, κλίση και ολισθηρότητα δαπέδου, θερμοκρασία, υγρασία, αερισμός, φωτισμός) (ΠΔ 397/1994)
		1	Πριν από κάθε χειρωνακτική διακίνηση φορτίου πρέπει να λαμβάνονται υπόψη τα χαρακτηριστικά της εργασίας (συχνότητα, διάρκεια, απόσταση, χρόνος ανάπαυσης, ρυθμός εργασίας) (ΠΔ 397/1994)
		1	Ενημέρωση των εργαζομένων για τα μέτρα ασφάλειας που πρέπει να λαμβάνουν. Επίσης η κατάσταση της υγείας τους και η σωματική τους διάπλαση πρέπει να μη δημιουργούν προβλήματα στην εκτέλεση των συγκεκριμένων εργασιών (ΠΔ 397/1994)
		1	Εξέταση της κατάστασης της υγείας του προσωπικού που εκτελεί χειρωνακτικές εργασίες από τον γιατρό εργασίας της επιχείρησης (ΠΔ 397/1994, ΠΔ 17/1996, Ν 1568/1985)
	Γλίστριμα - παραπάτημα	1	Διατήρηση καλού νοικοκυριού στο εργοτάξιο (ΠΔ 1073/1981)
		1	Διατήρηση καλού νοικοκυριού στο εργοτάξιο (ΠΔ 1073/1981)
		1	Διατήρηση των προσβάσεων σε καλή κατάσταση (ΠΔ 1073/1981)
		1	Επαρκής φωτισμός των θέσεων εργασίας και των προσβάσεων σε αυτές (ΠΔ 1073/1981)
		1	Αποφυγή περάσματος καλωδίων, σωλήνων, αγωγών σε δάπεδα που χρησιμοποιούνται ως προσβάσεις ή θέσεις εργασίας. Εναλλακτικά προτείνεται η τοποθέτησή τους σε ασφαλές ύψος ή το πέρασμα τους από τα άκρα των διαδρόμων. Σε αυτή την περίπτωση πρέπει να ληφθεί υπόψη η προστασία (κάλυψη) και η σήμανση τους (ΠΔ 1073/1981)
		1	Άμεσος καθαρισμός των δαπέδων που καθίστανται ολισθηρά (πχ από πτώση λιπαντικών) (ΠΔ 1073/1981)
		1	Τακτική συντήρηση του εξοπλισμού και επισκευή φθορών (ΠΔ 1073/1981, ΠΔ 395/1994)
	Δονήσεις από συμπίκνωση	1	Τακτική συντήρηση του εξοπλισμού και επισκευή φθορών (ΠΔ 1073/1981, ΠΔ 395/1994)
		1	Περιορισμός της έκθεσης σε κραδασμούς με διαχειριστικά μέτρα (διαλείμματα, εναλλαγή αντικειμένου εργασίας, εναλλαγή εργαζομένων για την εκτέλεση της ίδιας εργασίας)
		1	Εξέταση της κατάστασης της υγείας του προσωπικού που εκτίθεται σε δονήσεις από τον γιατρό εργασίας της επιχείρησης (ΠΔ 17/1996, Ν 1568/1985)
		1	Απόσταση ασφαλείας από τα μηχανήματα συμπίκνωσης - δόνησης (ΠΔ 395/1994, ΠΔ 89/1999)
		1	Διαβροχή με λάστιχο (ΠΔ 1073/1981)
Σκόνη από μηχανήματα - οχήματα		1	Διαβροχή με λάστιχο (ΠΔ 1073/1981)
		1	Διαβροχή με υδροφόρα (ΠΔ 1073/1981)
		1	Χρήση Μέσων Ατομικής Προστασίας (μάσκα, γυαλιά, γάντια, φόρμα) (ΠΔ 396/1994)

ΕΡΓΑΣΙΕΣ	ΕΚΤΙΜΩΜΕΝΟΙ ΚΙΝΔΥΝΟΙ	ΕΠ/ΤΑ	ΜΕΤΡΑ ΠΡΟΣΤΑΣΙΑΣ
			<b>Μέσα Ατομικής Προστασίας (Μ.Α.Π.)</b>
ΕΠΙΧΩΣΕΙΣ (συνέχεια)			Παπούτσια (απαραίτητα για κάθε εργασία στο εργοτάξιο) EN 345 (S3)
			Αδιάβροχες μπότες EN 345 (S1)
			Γάντια EN 388
			Κράνος (απαραίτητο για κάθε εργασία στο εργοτάξιο) EN 397
			Φόρμα εργασίας EN 465
			Ανακλαστικό γιλέκο EN 471 (class 2)
<b>ΕΡΓΑΣΙΑ : ΔΙΑΜΟΡΦΩΣΗ ΠΕΡΙΒΑΛΛΟΝΤΟΣ ΧΩΡΟΥ</b>			
Μεταφορά υλικών στο χώρο Διαμόρφωση χώρου Καθαριότητα	Σύγκρουση με μηχανήμα	2	Πρέπει να τηρείται απόσταση ασφαλείας από τα ΜΕ. Οι μη έχοντες εργασία πρέπει να απομακρύνονται από το χώρο κίνησης και εργασίας των ΜΕ (ΠΔ 1073/1981)
		2	Πρέπει να τηρείται απόσταση ασφαλείας από τα ΜΕ. Οι μη έχοντες εργασία πρέπει να απομακρύνονται από το χώρο κίνησης και εργασίας των ΜΕ (ΠΔ 1073/1981)
		2	Οι εργαζόμενοι να μην πλησιάζουν τα ΜΕ εφόσον ο χειριστής δεν τους έχει αντιληφθεί. Επίσης δεν πρέπει να αναπαύονται πάνω ή κοντά σε ΜΕ (ΠΔ 1073/1981)
		2	Ο χειρισμός των ΜΕ πρέπει να γίνεται από αδειούχους χειριστές, ηλικίας άνω των 18 ετών. Επίσης επιτρέπεται βοηθοί χειριστών να χειρίζονται ΜΕ, υπό την καθοδήγηση χειριστή, για συγκεκριμένες ώρες. Οι χειριστές των ΜΕ πρέπει να διαθέτουν άδεια αντίστοιχης Ομάδας και Κατηγορίας (ΠΔ 31/1990, ΠΔ 1073/1981)
		2	Οι εργαζόμενοι κοντά στο χώρο κίνησης και εργασίας των ΜΕ πρέπει να φορούν ανακλαστικό ρουχισμό (ΠΔ 396/1994)
		2	Τα ΜΕ πρέπει να πληρούν τις προδιαγραφές της Ευρωπαϊκής Νομοθεσίας και να φέρουν την ένδειξη «CE» (ΠΔ 395/1994, ΠΔ 89/1999, ΠΔ 304/2000)
		2	Τα ΜΕ πρέπει να συνοδεύονται με ενημερωμένο εγχειρίδιο οδηγιών λειτουργίας και συντήρησης (στην Ελληνική γλώσσα). Ο χειρισμός τους πρέπει να είναι σύμφωνος με τις προβλέψεις του εγχειριδίου και της Νομοθεσίας (ακόμη και κατά την ακινητοποίηση τους) (ΠΔ 395/1994, ΠΔ 1073/1981)
		2	Η λειτουργία των ΜΕ πρέπει να επιβλέπεται από αρμόδιο πρόσωπο (σύμφωνα με το ΒΔ4/1951). Οι διατάξεις ασφαλείας (πχ κουμπί επείγουσας διακοπής, ηχητικό σήμα οπισθοπορείας) καθώς τα συστήματα πέδησης και διεύθυνσης πρέπει να λειτουργούν κανονικά. Τα ελαστικά πρέπει να βρίσκονται σε άριστη κατάσταση. Οι ενδείξεις του ταμπλό χειρισμού πρέπει να λειτουργούν, όπως επίσης και η οι διατάξεις σήμανσης (φώτα, φάρος) (ΠΔ 1073/1981, ΠΔ 395/1994, ΠΔ 89/1999, ΠΔ 304/2000)
		2	Τα ΜΕ καθώς και τα κινούμενα μέρη τους, πρέπει να εξασφαλίζονται κατά την ακινητοποίηση τους. Επίσης δεν πρέπει να αφήνονται χωρίς φορτίο (πχ κάδοι εκσκαπτικών). Πριν την επαναλειτουργία κάθε ΜΕ πρέπει να προηγείται γενικός έλεγχος (ΠΔ 1073/1981)
		2	Οι χειριστές να μην εγκαταλείπουν τα ΜΕ χωρίς να λάβουν τα απαιτούμενα μέτρα εξασφάλισης τους (ΠΔ 1073/1981)
	Πιάσιμο - σύνθλιψη - χτύπημα	2	Τα κινούμενα μέρη των μηχανών πρέπει να φέρουν προφυλακτήρες (ΠΔ 395/1994)
		2	Τα κινούμενα μέρη των μηχανών πρέπει να φέρουν προφυλακτήρες (ΠΔ 395/1994)
		2	Οι εργαζόμενοι πρέπει να κρατούν αποστάσεις ασφαλείας από μηχανήματα, οχήματα και εξοπλισμό
		2	Οι εργαζόμενοι πρέπει να κρατούν αποστάσεις ασφαλείας από κινούμενα φορτία (ΠΔ 1073/1981)
		2	Οι εργαζόμενοι πρέπει να αποφεύγουν να βρίσκονται μεταξύ κινούμενου φορτίου, μηχανήματος, οχήματος, εξοπλισμού και σταθερού δομικού στοιχείου (ΠΔ 1073/1981)

ΕΡΓΑΣΙΕΣ	ΕΚΤΙΜΩΜΕΝΟΙ ΚΙΝΔΥΝΟΙ	ΕΠ/ΤΑ	ΜΕΤΡΑ ΠΡΟΣΤΑΣΙΑΣ Μέσα Ατομικής Προστασίας (Μ.Α.Π.)
ΔΙΑΜΟΡΦΩΣΗ ΠΕΡΙΒΑΛΛΟΝΤΟΣ ΧΩΡΟΥ (συνέχεια)	Πιάσιμο - σύνθλιψη - χτύπημα (συνέχεια)	2	Οι εργαζόμενοι πρέπει να αποφεύγουν τις μετατροπές - συντηρήσεις εξοπλισμού, εφόσον δεν έχουν εξουσιοδοτηθεί για το σκοπό αυτό (ΠΔ 1073/1981, ΠΔ 395/1994)
		2	Πριν την έναρξη των εργασιών σε οδούς υπό κυκλοφορία πρέπει να ενημερωθούν οι αρμόδιες αρχές και οι άμεσα ενδιαφερόμενοι (ΥΑ 503/2003)
		2	Πριν την έναρξη των εργασιών σε οδούς υπό κυκλοφορία πρέπει να ενημερωθούν οι αρμόδιες αρχές και οι άμεσα ενδιαφερόμενοι (ΥΑ 503/2003)
		2	Η τροχαία της περιοχής πρέπει να ενημερωθεί για τις εργασίες και τις κυκλοφοριακές ρυθμίσεις, ώστε να διευθετηθεί το θέμα των αδειών. Επίσης πρέπει να καθοριστεί αν απαιτείται η συνδρομή της τροχαίας για τη ρύθμιση της κυκλοφορίας (ΥΑ 503/2003)
		2	Η σήμανση πρέπει να γίνεται όπως προβλέπεται από τα σκαριφήματα της ΥΑ 502/2003 ή τη σχετική μελέτη (εφόσον η περίπτωση δεν αντιστοιχεί σε κάποιο από τα σκαριφήματα) (ΥΑ 503/2003)
		2	Πρέπει να εξασφαλίζεται πλήρης και ικανοποιητική περίφραξη του χώρου των εργασιών, αποτρέποντας τους μη έχοντες εργασία να εισέλθουν σε αυτόν. Επίσης πρέπει να αποτρέπεται η είσοδος οχημάτων, που έχουν παρεκκλίνει από την πορεία τους, στο χώρο (ΥΑ 503/2003)
		2	Όλες οι εργασίες πρέπει να εκτελούνται εντός της περίφραξης του έργου (ΥΑ 503/2003)
		2	Όλοι οι εργαζόμενοι πρέπει να φορούν φωσφορίζοντα γιλέκα συνεχώς (ΥΑ 503/2003, ΠΔ 396/1994)
		2	Να διατηρείται καθαρός ο χώρος εργασίας άλλα και το οδόστρωμα εκτός του εργοταξιακού χώρου (ΥΑ 503/2003)
		2	Μετά το τέλος της εργασίας όλα τα οχήματα και μηχανήματα πρέπει να ασφαίζονται (ΠΔ 1073/1981)
		2	Οι πινακίδες οδικής σήμανσης που τοποθετούνται πρέπει να στερεώνονται, ώστε να μην ανατραπούν (βαριές βάσεις, πρόσδεση) (ΥΑ 503/2003)
		2	Συνιστάται να χρησιμοποιείται τουλάχιστον ένας εργαζόμενος για την προσωρινή ρύθμιση της κυκλοφορίας αν κριθεί απαραίτητο. Ο εργαζόμενος πρέπει να φοράει φωσφορίζον γιλέκο, κράνος, παπούτσια και να κρατάει κόκκινη σημαία. Επίσης πρέπει να είναι ενημερωμένος για τους τρόπους ρύθμισης της κυκλοφορίας και ενημέρωσης των διερχόμενων οδηγών. Κατά τη διάρκεια των εργασιών πρέπει να χρησιμοποιούνται κώνοι, για το διαχωρισμό του εργοταξίου από την οδό (ΥΑ 503/2003, ΠΔ 396/1994)
		2	Να χρησιμοποιείται, αν απαιτείται, όχημα προειδοποίησης των διερχόμενων οδηγών (ΥΑ 503/2003)
		2	Πρέπει να ελέγχεται σε καθημερινή βάση ότι δεν μετακινήθηκαν ή αφαιρέθηκαν υλικά σήμανσης ή ασφάλισης. Σε περίπτωση που έχει συμβεί κάτι τέτοιο, πρέπει να αποκαθίστανται άμεσα τα μέτρα ασφάλειας (ΥΑ 503/2003)
		2	Οι εργαζόμενοι κοντά οδούς υπό κυκλοφορία πρέπει να φορούν ανακλαστικό ρουχισμό (ΥΑ 503/2003, ΠΔ 396/1994)
	Ηλεκτροπληξία	2	Οι ηλεκτρικές εγκαταστάσεις του εργοταξίου να ακολουθούν τις διατάξεις του Προτύπου ΕΛΟΤ HD 384. Η ίδια πρόβλεψη ισχύει και για κάθε είδους συσκευή ή μηχανήμα που λειτουργεί με ηλεκτρικό ρεύμα (ΑΠ Φ 7.5/1816/88/2004)
		2	Οι ηλεκτρικές εγκαταστάσεις του εργοταξίου να ακολουθούν τις διατάξεις του Προτύπου ΕΛΟΤ HD 384. Η ίδια πρόβλεψη ισχύει και για κάθε είδους συσκευή ή μηχανήμα που λειτουργεί με ηλεκτρικό ρεύμα (ΑΠ Φ 7.5/1816/88/2004)
		2	Οι ηλεκτρικοί πίνακες διανομής πρέπει να είναι μεταλλικοί ή πλαστικοί, στεγανού τύπου, με δυνατότητα κλειδώματος. Οι πίνακες πρέπει να γειώνονται. Επίσης πρέπει να φέρουν προστατευτικό διακόπτη διαφυγής (διαφορικής προστασίας – αντιηλεκτροπληξιακός αυτόματος). Η εγκατάσταση και η συντήρηση των πινάκων πρέπει να γίνεται από αδειούχο ηλεκτρολόγο. Οι πίνακες πρέπει να παραμένουν κλειδωμένοι (ΠΔ 1073/1981, ΑΠ Φ 7.5/1816/88/2004)
		2	Οι γραμμές τροφοδοσίας ηλεκτρικού ρεύματος να είναι ενισχυμένης μηχανικής αντοχής και ηλεκτρικής μόνωσης (ΑΠ Φ 7.5/1816/88/2004)



ΕΡΓΑΣΙΕΣ	ΕΚΤΙΜΩΜΕΝΟΙ ΚΙΝΔΥΝΟΙ	ΕΠ/ΤΑ	ΜΕΤΡΑ ΠΡΟΣΤΑΣΙΑΣ Μέσα Ατομικής Προστασίας (Μ.Α.Π.)
ΔΙΑΜΟΡΦΩΣΗ ΠΕΡΙΒΑΛΛΟΝΤΟΣ ΧΩΡΟΥ (συνέχεια)	Ηλεκτροπληξία (συνέχεια)	2	Οι διαδρομές των καλωδίων προς τα ηλεκτρικά εργαλεία πρέπει να μη δημιουργούν προβλήματα στη λειτουργία του εργοταξίου. Συνιστάται η κάλυψη τους (πέρασμα σε σωλήνες, σκέπασμα με μαδέρια, υπογειοποίηση), η υπέργεια διαδρομή και η τοποθέτηση τους εκτός διαδρόμων κίνησης προσωπικού, μηχανημάτων και οχημάτων (ΠΔ 1073/1981, ΑΠ Φ 7.5/1816/88/2004)
		2	Η κατάσταση του εξοπλισμού να είναι άριστη. Φθαρμένα εργαλεία, καλώδια, φως, πολύπριζα και πρίζες πρέπει να αντικαθίστανται άμεσα (ΠΔ 1073/1981, ΑΠ Φ 7.5/1816/88/2004)
Θόρυβος από μηχανήματα		1	Αποφυγή αφαίρεσης σιγαστήρων και των προστατευτικών καλυμμάτων των μηχανημάτων (ΠΔ 85/1991, ΠΔ 395/1994)
		1	Αποφυγή αφαίρεσης σιγαστήρων και των προστατευτικών καλυμμάτων των μηχανημάτων (ΠΔ 85/1991, ΠΔ 395/1994)
		1	Συντήρηση του εξοπλισμού σύμφωνα με τις προδιαγραφές του κατασκευαστή του (ΠΔ 395/1994)
		1	Αποστάσεις ασφαλείας από μηχανήματα και εξοπλισμό που παράγει θόρυβο (ΠΔ 85/1991)
		1	Εξέταση της κατάστασης της υγείας του προσωπικού που εκτίθεται σε θόρυβο από τον γιατρό εργασίας της επιχείρησης (ΠΔ 85/1991, ΠΔ 17/1996, Ν 1568/1981)
		1	Χρήση ΜΑΠ (ωτασπίδες, ωτοβύσματα) (ΠΔ 396/1994)
		1	Αποφυγή εργασιών κατά τις ώρες καινής ησυχίας
Μυοσκελετικοί τραυματισμοί		1	Περιορισμός της χειρωνακτικής διακίνησης φορτίων με τη βοήθεια μηχανικών μέσων, όπου είναι εφικτό (ΠΔ 397/1994)
		1	Περιορισμός της χειρωνακτικής διακίνησης φορτίων με τη βοήθεια μηχανικών μέσων, όπου είναι εφικτό (ΠΔ 397/1994)
		1	Πριν από κάθε χειρωνακτική διακίνηση φορτίου πρέπει να λαμβάνονται υπόψη τα χαρακτηριστικά του φορτίου (βάρος, κέντρο βάρους, όγκος, σχήμα, λαβές, σύσταση) (ΠΔ 397/1994)
		1	Πριν από κάθε χειρωνακτική διακίνηση φορτίου πρέπει να λαμβάνονται υπόψη απαιτούμενη σωματική προσπάθεια (στροφή κορμού, απότομη μετακίνηση, ασταθής σωματική στάση) (ΠΔ 397/1994)
		1	Πριν από κάθε χειρωνακτική διακίνηση φορτίου πρέπει να λαμβάνονται υπόψη τα χαρακτηριστικά του εργασιακού περιβάλλοντος (ελεύθερος χώρος, διαθέσιμο ύψος, κλίση και ολισθηρότητα δαπέδου, θερμοκρασία, υγρασία, αερισμός, φωτισμός) (ΠΔ 397/1994)
		1	Πριν από κάθε χειρωνακτική διακίνηση φορτίου πρέπει να λαμβάνονται υπόψη τα χαρακτηριστικά της εργασίας (συχνότητα, διάρκεια, απόσταση, χρόνος ανάπαυσης, ρυθμός εργασίας) (ΠΔ 397/1994)
		1	Ενημέρωση των εργαζομένων για τα μέτρα ασφάλειας που πρέπει να λαμβάνουν. Επίσης η κατάσταση της υγείας τους και η σωματική τους διάπλαση πρέπει να μη δημιουργούν προβλήματα στην εκτέλεση των συγκεκριμένων εργασιών (ΠΔ 397/1994)
		1	Εξέταση της κατάστασης της υγείας του προσωπικού που εκτελεί χειρωνακτικές εργασίες από τον γιατρό εργασίας της επιχείρησης (ΠΔ 397/1994, ΠΔ 17/1996, Ν 1568/1985)
Γλίστριμα - παραπάτημα		1	Διατήρηση καλού νοικοκυριού στο εργοτάξιο (ΠΔ 1073/1981)
		1	Διατήρηση καλού νοικοκυριού στο εργοτάξιο (ΠΔ 1073/1981)
		1	Διατήρηση των προσβάσεων σε καλή κατάσταση (ΠΔ 1073/1981)
		1	Επαρκής φωτισμός των θέσεων εργασίας και των προσβάσεων σε αυτές (ΠΔ 1073/1981)
		1	Αποφυγή περάσματος καλωδίων, σωλήνων, αγωγών σε δάπεδα που χρησιμοποιούνται ως προσβάσεις ή θέσεις εργασίας. Εναλλακτικά προτείνεται η τοποθέτησή τους σε ασφαλές ύψος ή το πέρασμά τους από τα άκρα των διαδρόμων. Σε αυτή την περίπτωση πρέπει να ληφθεί υπόψη η προστασία (κάλυψη) και η σήμανση τους (ΠΔ 1073/1981)
		1	Άμεσος καθαρισμός των δαπέδων που καθίστανται ολισθηρά (πχ από πτώση λιπαντικών) (ΠΔ 1073/1981)
Δονήσεις από συμπύκνωση		1	Τακτική συντήρηση του εξοπλισμού και επισκευή φθορών (ΠΔ 1073/1981, ΠΔ 395/1994)

ΕΡΓΑΣΙΕΣ	ΕΚΤΙΜΩΜΕΝΟΙ ΚΙΝΔΥΝΟΙ	ΕΠ/ΤΑ	ΜΕΤΡΑ ΠΡΟΣΤΑΣΙΑΣ Μέσα Ατομικής Προστασίας (Μ.Α.Π.)
ΔΙΑΜΟΡΦΩΣΗ ΠΕΡΙΒΑΛΛΟΝΤΟΣ ΧΩΡΟΥ (συνέχεια)	Δονήσεις από συμπύκνωση (συνέχεια)	1	Τακτική συντήρηση του εξοπλισμού και επισκευή φθορών (ΠΔ 1073/1981, ΠΔ 395/1994)
		1	Περιορισμός της έκθεσης σε κραδασμούς με διαχειριστικά μέτρα (διαλείμματα, εναλλαγή αντικειμένου εργασίας, εναλλαγή εργαζομένων για την εκτέλεση της ίδιας εργασίας)
		1	Εξέταση της κατάστασης της υγείας του προσωπικού που εκτίθεται σε δονήσεις από τον γιατρό εργασίας της επιχείρησης (ΠΔ 17/1996, Ν 1568/1985)
		1	Απόσταση ασφαλείας από τα μηχανήματα συμπύκνωσης - δόνησης (ΠΔ 395/1994, ΠΔ 89/1999)
Σκόνη από μηχανήματα - οχήματα		1	Διαβροχή με λάστιχο (ΠΔ 1073/1981)
		1	Διαβροχή με λάστιχο (ΠΔ 1073/1981)
		1	Διαβροχή με υδροφόρα (ΠΔ 1073/1981)
		1	Χρήση Μέσων Ατομικής Προστασίας (μάσκα, γυαλιά, γάντια, φόρμα) (ΠΔ 396/1994)
Εγκαύματα		2	Τα θερμά μέρη των μηχανών πρέπει να φέρουν προφυλακτήρες (ΠΔ 395/1994, ΠΔ 377/1993)
		2	Τα θερμά μέρη των μηχανών πρέπει να φέρουν προφυλακτήρες (ΠΔ 395/1994, ΠΔ 377/1993)
		2	Οι εργαζόμενοι πρέπει να κρατούν αποστάσεις ασφαλείας από θερμά μέρη των μηχανημάτων, οχημάτων και εξοπλισμού (ΠΔ 395/1994, ΠΔ 377/1993)
		2	Οι εργαζόμενοι πρέπει να αποφεύγουν τις μετατροπές - συντηρήσεις εξοπλισμού που φέρει θερμά μέρη, εφόσον δεν έχουν εξουσιοδοτηθεί για το σκοπό αυτό (ΠΔ 395/1994, ΠΔ 377/1993)
		2	Οι εργαζόμενοι που επεμβαίνουν σε σε θερμά μέρη εξοπλισμού πρέπει να εκτελούν την εργασία τους μόνο εφόσον η θερμοκρασία έχει κατέλθει σε ανεκτά επίπεδα (ΠΔ 395/1994, ΠΔ 377/1993)
		2	Οι εργαζόμενοι που επεμβαίνουν σε σε θερμά μέρη εξοπλισμού πρέπει να χρησιμοποιούν προστατευτικά γάντια (ΠΔ 395/1994, ΠΔ 396/1994, ΠΔ 377/1993)
		2	Οι εργαζόμενοι που έρχονται σε επαφή με θερμά υλικά πρέπει να χρησιμοποιούν προστατευτικά γάντια (ΠΔ 395/1994, ΠΔ 396/1994, ΠΔ 377/1993)
Έκθεση σε βλαπτικές ουσίες		2	Τα χημικά πρέπει να συνοδεύονται με τα Δελτία Πληροφοριών Ασφάλειας (MSDS) κατά την παραλαβή τους στο εργοτάξιο (ΠΔ 339/2001, ΠΔ 388/2001, ΠΔ 307/21986, ΠΔ 77/1993)
		2	Τα χημικά πρέπει να συνοδεύονται με τα Δελτία Πληροφοριών Ασφάλειας (MSDS) κατά την παραλαβή τους στο εργοτάξιο (ΠΔ 339/2001, ΠΔ 388/2001, ΠΔ 307/21986, ΠΔ 77/1993)
		2	Ενημέρωση των εργαζομένων για την ασφαλή χρήση των χημικών, σύμφωνα με τα αναγραφόμενα στα Δελτία Πληροφοριών Ασφάλειας (MSDS) τους (ΠΔ 339/2001, ΠΔ 388/2001, ΠΔ 307/21986, ΠΔ 77/1993)
		2	Αποθήκευση των χημικών σύμφωνα με τις προδιαγραφές του προμηθευτή τους (ΠΔ 339/2001, ΠΔ 388/2001, ΠΔ 307/21986, ΠΔ 77/1993)
		2	Χρήση των χημικών σύμφωνα με τις προδιαγραφές του προμηθευτή τους (ΠΔ 339/2001, ΠΔ 388/2001, ΠΔ 307/21986, ΠΔ 77/1993)
		2	Χρήση ΜΑΠ, σύμφωνα με τα αναγραφόμενα στα Δελτία Πληροφοριών Ασφάλειας (MSDS) των χημικών (ΠΔ 396/1994, ΠΔ 339/2001, ΠΔ 388/2001, ΠΔ 307/21986, ΠΔ 77/1993)
		2	Σχολαστική τήρηση των κανόνων υγιεινής από το προσωπικό που χρησιμοποιεί χημικά, κατά τα διαλείμματα και μετά το πέρας της εργασίας (ΠΔ 339/2001, ΠΔ 388/2001, ΠΔ 307/21986, ΠΔ 77/1993)

ΕΡΓΑΣΙΕΣ	ΕΚΤΙΜΩΜΕΝΟΙ ΚΙΝΔΥΝΟΙ	ΕΠ/ΤΑ	ΜΕΤΡΑ ΠΡΟΣΤΑΣΙΑΣ
ΔΙΑΜΟΡΦΩΣΗ ΠΕΡΙΒΑΛΛΟΝΤΟΣ ΧΩΡΟΥ (συνέχεια)	Έκθεση σε βλαπτικές ουσίες (συνέχεια)	2	Μέσα Ατομικής Προστασίας (Μ.Α.Π.)
			Περιοδική εξέταση της κατάσταση της υγείας του προσωπικού που χρησιμοποιεί χημικά, από το γιατρό εργασίας της επιχείρησης (ΠΔ 17/1996, Ν 1568/1985, ΠΔ 339/2001, ΠΔ 388/2001, ΠΔ 307/21986, ΠΔ 77/1993)
			Παπούτσια (απαραίτητα για κάθε εργασία στο εργοτάξιο) EN 345 (S3)
			Αδιάβροχες μπότες EN 345 (S1)
			Γάντια EN 388
			Κράνος (απαραίτητο για κάθε εργασία στο εργοτάξιο) EN 397
			Φόρμα εργασίας EN 465
			Ανακλαστικό γιλέκο EN 471 (class 2)
: Σκυροδέματα			
ΕΡΓΑΣΙΑ : ΚΑΤΑΣΚΕΥΗ ΦΕΡΟΝΤΟΣ ΟΡΓΑΝΙΣΜΟΥ ΑΠΟ ΟΠΛΙΣΜΕΝΟ ΣΚΥΡΟΔΕΜΑ			
Καλούπωμα Κατασκευή - τοποθέτηση σιδηρού οπλισμού Σκυροδέτηση Ξεκαλούπωμα	Πτώση εργαζόμενου από ύψος	3	Περίφραξη των περάτων πλακών με διπλή σανίδα σε ύψος 1 μ από το δάπεδο, μονή σανίδα σε ύψος 0,5 μ και σοβατεπί ύψους 15 εκ (ΠΔ 1073/1981, ΠΔ 778/1980)
		3	Περίφραξη των περάτων πλακών με διπλή σανίδα σε ύψος 1 μ από το δάπεδο, μονή σανίδα σε ύψος 0,5 μ και σοβατεπί ύψους 15 εκ (ΠΔ 1073/1981, ΠΔ 778/1980)
		3	Περίφραξη των περάτων πλακών με μεταλλικές κουπαστές σε ύψος 1 μ και 0,5 μ από το δάπεδο και σοβατεπί ύψους 15 εκ (ΠΔ 1073/1981, ΠΔ 778/1980)
		3	Περίφραξη των περάτων πλακών με προστατευτικό δίχτυ, σε ύψος τουλάχιστον 1 μ (ΠΔ 1073/1981, ΠΔ 778/1980)
		3	Περίφραξη των κλιμακοσταςίων με διπλή σανίδα σε ύψος 1 μ από το πάτημα, μονή σανίδα σε ύψος 0,5 μ και σοβατεπί ύψους 15 εκ (ΠΔ 1073/1981, ΠΔ 778/1980)
		3	Περίφραξη των κλιμακοσταςίων με μεταλλικές κουπαστές σε ύψος 1 μ και 0,5 μ από το πάτημα και σοβατεπί ύψους 15 εκ (ΠΔ 1073/1981, ΠΔ 778/1980)
		3	Περίφραξη των κλιμακοσταςίων με προστατευτικό δίχτυ, σε ύψος τουλάχιστον 1 μ (ΠΔ 1073/1981, ΠΔ 778/1980)
		3	Περίφραξη των υπερυψωμένων θέσεων εργασίας, διαδρόμων και προσβάσεων με διατάξεις πλευρικής προστασίας (κουπαστές σε ύψος 1 μ και 0,5 μ από το δάπεδο και σοβατεπί ύψους 15 εκ ή με προστατευτικό δίχτυ ύψους τουλάχιστον 1 μ) (ΠΔ 1073/1981, ΠΔ 778/1980)
		3	Περίφραξη των κενών με διπλή σανίδα σε ύψος 1 μ από το δάπεδο, μονή σανίδα σε ύψος 0,5 μ και σοβατεπί ύψους 15 εκ (ΠΔ 1073/1981, ΠΔ 778/1980)
		3	Περίφραξη των κενών με μεταλλικές κουπαστές σε ύψος 1 μ και 0,5 μ από το δάπεδο και σοβατεπί ύψους 15 εκ (ΠΔ 1073/1981, ΠΔ 778/1980)
		3	Περίφραξη των κενών με προστατευτικό δίχτυ, σε ύψος τουλάχιστον 1 μ (ΠΔ 1073/1981)
		3	Κάλυψη των οριζοντίων κενών με υλικό αντοχής τουλάχιστον διπλάσιας του φορτίου που αναμένεται να δεχτεί (ΠΔ 1073/1981)
		3	Τοποθέτηση οριζόντιου προστατευτικού δικτύου κάτω από το κενό (ΠΔ 1073/1981)
		3	Χρήση συστήματος ατομικής προστασίας έναντι πτώσης από ύψος (ζώνη ασφαλείας) (ΠΔ 396/1994)

ΕΡΓΑΣΙΕΣ	ΕΚΤΙΜΩΜΕΝΟΙ ΚΙΝΔΥΝΟΙ	ΕΠ/ΤΑ	ΜΕΤΡΑ ΠΡΟΣΤΑΣΙΑΣ Μέσα Ατομικής Προστασίας (Μ.Α.Π.)
ΚΑΤΑΣΚΕΥΗ ΦΕΡΟΝΤΟΣ ΟΡΓΑΝΙΣΜΟΥ ΑΠΟ ΟΠΛΙΣΜΕΝΟ ΣΚΥΡΟΔΕΜΑ (συνέχεια)	Σύγκρουση με μηχανήμα (συνέχεια)	2	Οι εργαζόμενοι να μην πλησιάζουν τα ΜΕ εφόσον ο χειριστής δεν τους έχει αντιληφθεί. Επίσης δεν πρέπει να αναπαύονται πάνω ή κοντά σε ΜΕ (ΠΔ 1073/1981)
		2	Ο χειρισμός των ΜΕ πρέπει να γίνεται από αδειούχους χειριστές, ηλικίας άνω των 18 ετών. Επίσης επιτρέπεται βοηθοί χειριστών να χειρίζονται ΜΕ, υπό την καθοδήγηση χειριστή, για συγκεκριμένες ώρες. Οι χειριστές των ΜΕ πρέπει να διαθέτουν άδεια αντίστοιχης Ομάδας και Κατηγορίας (ΠΔ 31/1990, ΠΔ 1073/1981)
		2	Οι εργαζόμενοι κοντά στο χώρο κίνησης και εργασίας των ΜΕ πρέπει να φορούν ανακλαστικό ρουχισμό (ΠΔ 396/1994)
		2	Τα ΜΕ πρέπει να πληρούν τις προδιαγραφές της Ευρωπαϊκής Νομοθεσίας και να φέρουν την ένδειξη «CE» (ΠΔ 395/1994, ΠΔ 89/1999, ΠΔ 304/2000)
		2	Τα ΜΕ πρέπει να συνοδεύονται με ενημερωμένο εγχειρίδιο οδηγιών λειτουργίας και συντήρησης (στην Ελληνική γλώσσα). Ο χειρισμός τους πρέπει να είναι σύμφωνος με τις προβλέψεις του εγχειριδίου και της Νομοθεσίας (ακόμη και κατά την ακινητοποίηση τους) (ΠΔ 395/1994, ΠΔ 1073/1981)
		2	Η λειτουργία των ΜΕ πρέπει να επιβλέπεται από αρμόδιο πρόσωπο (σύμφωνα με το ΒΔ4/1951). Οι διατάξεις ασφαλείας (πχ κουμπί επείγουσας διακοπής, ηχητικό σήμα οπισθοπορείας) καθώς τα συστήματα πέδησης και διεύθυνσης πρέπει να λειτουργούν κανονικά. Τα ελαστικά πρέπει να βρίσκονται σε άριστη κατάσταση. Οι ενδείξεις του ταμπλό χειρισμού πρέπει να λειτουργούν, όπως επίσης και η οι διατάξεις σήμανσης (φώτα, φάρος) (ΠΔ 1073/1981, ΠΔ 395/1994, ΠΔ 89/1999, ΠΔ 304/2000)
		2	Τα ΜΕ καθώς και τα κινούμενα μέρη τους, πρέπει να εξασφαλίζονται κατά την ακινητοποίηση τους. Επίσης δεν πρέπει να αφήνονται χωρίς φορτίο (πχ κάδοι εκσκαπτικών). Πριν την επαναλειτουργία κάθε ΜΕ πρέπει να προηγείται γενικός έλεγχος (ΠΔ 1073/1981)
		2	Οι χειριστές να μην εγκαταλείπουν τα ΜΕ χωρίς να λάβουν τα απαιτούμενα μέτρα εξασφάλισης τους (ΠΔ 1073/1981)
		2	Τα κινούμενα μέρη των μηχανών πρέπει να φέρουν προφυλακτήρες (ΠΔ 395/1994)
		2	Τα κινούμενα μέρη των μηχανών πρέπει να φέρουν προφυλακτήρες (ΠΔ 395/1994)
Πιάσιμο - σύνθλιψη - χτύπημα		2	Οι εργαζόμενοι πρέπει να κρατούν αποστάσεις ασφαλείας από μηχανήματα, οχήματα και εξοπλισμό
		2	Οι εργαζόμενοι πρέπει να κρατούν αποστάσεις ασφαλείας από κινούμενα φορτία (ΠΔ 1073/1981)
		2	Οι εργαζόμενοι πρέπει να αποφεύγουν να βρίσκονται μεταξύ κινούμενου φορτίου, μηχανήματος, οχήματος, εξοπλισμού και σταθερού δομικού στοιχείου (ΠΔ 1073/1981)
		2	Οι εργαζόμενοι πρέπει να αποφεύγουν τις μετατροπές - συντηρήσεις εξοπλισμού, εφόσον δεν έχουν εξουσιοδοτηθεί για το σκοπό αυτό (ΠΔ 1073/1981, ΠΔ 395/1994)
		2	Πριν την έναρξη των εργασιών σε οδούς υπό κυκλοφορία πρέπει να ενημερωθούν οι αρμόδιες αρχές και οι άμεσα ενδιαφερόμενοι (ΥΑ 503/2003)
		2	Πριν την έναρξη των εργασιών σε οδούς υπό κυκλοφορία πρέπει να ενημερωθούν οι αρμόδιες αρχές και οι άμεσα ενδιαφερόμενοι (ΥΑ 503/2003)
		2	Η τροχαία της περιοχής πρέπει να ενημερωθεί για τις εργασίες και τις κυκλοφοριακές ρυθμίσεις, ώστε να διευθετηθεί το θέμα των αδειών. Επίσης πρέπει να καθοριστεί αν απαιτείται η συνδρομή της τροχαίας για τη ρύθμιση της κυκλοφορίας (ΥΑ 503/2003)
		2	Η σήμανση πρέπει να γίνεται όπως προβλέπεται από τα σκαριφήματα της ΥΑ 502/2003 ή τη σχετική μελέτη (εφόσον η περίπτωση δεν αντιστοιχεί σε κάποιο από τα σκαριφήματα) (ΥΑ 503/2003)
		2	Η σήμανση πρέπει να γίνεται όπως προβλέπεται από τα σκαριφήματα της ΥΑ 502/2003 ή τη σχετική μελέτη (εφόσον η περίπτωση δεν αντιστοιχεί σε κάποιο από τα σκαριφήματα) (ΥΑ 503/2003)
		2	Η σήμανση πρέπει να γίνεται όπως προβλέπεται από τα σκαριφήματα της ΥΑ 502/2003 ή τη σχετική μελέτη (εφόσον η περίπτωση δεν αντιστοιχεί σε κάποιο από τα σκαριφήματα) (ΥΑ 503/2003)
Τροχαίο		2	Πριν την έναρξη των εργασιών σε οδούς υπό κυκλοφορία πρέπει να ενημερωθούν οι αρμόδιες αρχές και οι άμεσα ενδιαφερόμενοι (ΥΑ 503/2003)
		2	Πριν την έναρξη των εργασιών σε οδούς υπό κυκλοφορία πρέπει να ενημερωθούν οι αρμόδιες αρχές και οι άμεσα ενδιαφερόμενοι (ΥΑ 503/2003)
		2	Η τροχαία της περιοχής πρέπει να ενημερωθεί για τις εργασίες και τις κυκλοφοριακές ρυθμίσεις, ώστε να διευθετηθεί το θέμα των αδειών. Επίσης πρέπει να καθοριστεί αν απαιτείται η συνδρομή της τροχαίας για τη ρύθμιση της κυκλοφορίας (ΥΑ 503/2003)
		2	Η σήμανση πρέπει να γίνεται όπως προβλέπεται από τα σκαριφήματα της ΥΑ 502/2003 ή τη σχετική μελέτη (εφόσον η περίπτωση δεν αντιστοιχεί σε κάποιο από τα σκαριφήματα) (ΥΑ 503/2003)

ΕΡΓΑΣΙΕΣ	ΕΚΤΙΜΩΜΕΝΟΙ ΚΙΝΔΥΝΟΙ	ΕΠ/ΤΑ	ΜΕΤΡΑ ΠΡΟΣΤΑΣΙΑΣ Μέσα Ατομικής Προστασίας (Μ.Α.Π.)
ΚΑΤΑΣΚΕΥΗ ΦΕΡΟΝΤΟΣ ΟΡΓΑΝΙΣΜΟΥ ΑΠΟ ΟΠΛΙΣΜΕΝΟ ΣΚΥΡΟΔΕΜΑ (συνέχεια)	Τροχαίο (συνέχεια)	2	Πρέπει να εξασφαλίζεται πλήρης και ικανοποιητική περίφραξη του χώρου των εργασιών, αποτρέποντας τους μη έχοντες εργασία να εισέλθουν σε αυτόν. Επίσης πρέπει να αποτρέπεται η είσοδος οχημάτων, που έχουν παρεκκλίνει από την πορεία τους, στο χώρο (ΥΑ 503/2003)
		2	Όλες οι εργασίες πρέπει να εκτελούνται εντός της περίφραξης του έργου (ΥΑ 503/2003)
		2	Όλοι οι εργαζόμενοι πρέπει να φορούν φωσφορίζοντα γιλέκα συνεχώς (ΥΑ 503/2003, ΠΔ 396/1994)
		2	Να διατηρείται καθαρός ο χώρος εργασίας άλλα και το οδόστρωμα εκτός του εργοταξιακού χώρου (ΥΑ 503/2003)
		2	Μετά το τέλος της εργασίας όλα τα οχήματα και μηχανήματα πρέπει να ασφαίζονται (ΠΔ 1073/1981)
		2	Οι πινακίδες οδικής σήμανσης που τοποθετούνται πρέπει να στερεώνονται, ώστε να μην ανατραπούν (βαριές βάσεις, πρόσδεση) (ΥΑ 503/2003)
		2	Συνιστάται να χρησιμοποιείται τουλάχιστον ένας εργαζόμενος για την προσωρινή ρύθμιση της κυκλοφορίας αν κριθεί απαραίτητο. Ο εργαζόμενος πρέπει να φοράει φωσφορίζον γιλέκο, κράνος, παπούτσια και να κρατάει κόκκινη σημαία. Επίσης πρέπει να είναι ενημερωμένος για τους τρόπους ρύθμισης της κυκλοφορίας και ενημέρωσης των διερχόμενων οδηγών. Κατά τη διάρκεια των εργασιών πρέπει να χρησιμοποιούνται κώνοι, για το διαχωρισμό του εργοταξίου από την οδό (ΥΑ 503/2003, ΠΔ 396/1994)
		2	Να χρησιμοποιείται, αν απαιτείται, όχημα προειδοποίησης των διερχόμενων οδηγών (ΥΑ 503/2003)
		2	Πρέπει να ελέγχεται σε καθημερινή βάση ότι δεν μετακινήθηκαν ή αφαιρέθηκαν υλικά σήμανσης ή ασφάλισης. Σε περίπτωση που έχει συμβεί κάτι τέτοιο, πρέπει να αποκαθίστανται άμεσα τα μέτρα ασφάλειας (ΥΑ 503/2003)
		2	Οι εργαζόμενοι κοντά οδούς υπό κυκλοφορία πρέπει να φορούν ανακλαστικό ρουχισμό (ΥΑ 503/2003, ΠΔ 396/1994)
	Ηλεκτροπληξία	2	Οι ηλεκτρικές εγκαταστάσεις του εργοταξίου να ακολουθούν τις διατάξεις του Προτύπου ΕΛΟΤ HD 384. Η ίδια πρόβλεψη ισχύει και για κάθε είδους συσκευή ή μηχανήμα που λειτουργεί με ηλεκτρικό ρεύμα (ΑΠ Φ 7.5/1816/88/2004)
		2	Οι ηλεκτρικές εγκαταστάσεις του εργοταξίου να ακολουθούν τις διατάξεις του Προτύπου ΕΛΟΤ HD 384. Η ίδια πρόβλεψη ισχύει και για κάθε είδους συσκευή ή μηχανήμα που λειτουργεί με ηλεκτρικό ρεύμα (ΑΠ Φ 7.5/1816/88/2004)
		2	Οι ηλεκτρικοί πίνακες διανομής πρέπει να είναι μεταλλικοί ή πλαστικοί, στεγανού τύπου, με δυνατότητα κλειδώματος. Οι πίνακες πρέπει να γειώνονται. Επίσης πρέπει να φέρουν προστατευτικό διακόπτη διαφυγής (διαφορικής προστασίας – αντιηλεκτροπληξιακός αυτόματος). Η εγκατάσταση και η συντήρηση των πινάκων πρέπει να γίνεται από αδειούχο ηλεκτρολόγο. Οι πίνακες πρέπει να παραμένουν κλειδωμένοι (ΠΔ 1073/1981, ΑΠ Φ 7.5/1816/88/2004)
		2	Οι γραμμές τροφοδοσίας ηλεκτρικού ρεύματος να είναι ενισχυμένης μηχανικής αντοχής και ηλεκτρικής μόνωσης (ΑΠ Φ 7.5/1816/88/2004)
		2	Οι διαδρομές των καλωδίων προς τα ηλεκτρικά εργαλεία πρέπει να μη δημιουργούν προβλήματα στη λειτουργία του εργοταξίου. Συνιστάται η κάλυψη τους (πέραςμα σε σωλήνες, σκέπασμα με μαδέρια, υπογειοποίηση), η υπέργεια διαδρομή και η τοποθέτηση τους εκτός διαδρόμων κίνησης προσωπικού, μηχανημάτων και οχημάτων (ΠΔ 1073/1981, ΑΠ Φ 7.5/1816/88/2004)
		2	Η κατάσταση του εξοπλισμού να είναι άριστη. Φθαρμένα εργαλεία, καλώδια, φως, πολύπριζα και πρίζες πρέπει να αντικαθίστανται άμεσα (ΠΔ 1073/1981, ΑΠ Φ 7.5/1816/88/2004)
		2	Σε περίπτωση ύπαρξης αγωγών ηλεκτρικού ρεύματος κοντά στο εργοτάξιο πρέπει να ειδοποιείται η ΔΕΗ από τον Ανάδοχο, πριν την έναρξη των εργασιών. Τα μέτρα ασφάλειας που θα ληφθούν πρέπει να εξεταστούν από κοινού με την αρμόδια υπηρεσία της ΔΕΗ. Τα προτεινόμενα μέτρα θα ληφθούν κατόπιν έγκρισης της ΔΕΗ (ΠΔ 1073/1981)
Ηλεκτροπληξία λόγω εναέριου δικτύου		2	Σε περίπτωση ύπαρξης αγωγών ηλεκτρικού ρεύματος κοντά στο εργοτάξιο πρέπει να ειδοποιείται η ΔΕΗ από τον Ανάδοχο, πριν την έναρξη των εργασιών. Τα μέτρα ασφάλειας που θα ληφθούν πρέπει να εξεταστούν από κοινού με την αρμόδια υπηρεσία της ΔΕΗ. Τα προτεινόμενα μέτρα θα ληφθούν κατόπιν έγκρισης της ΔΕΗ (ΠΔ 1073/1981)

ΕΡΓΑΣΙΕΣ	ΕΚΤΙΜΩΜΕΝΟΙ ΚΙΝΔΥΝΟΙ	ΕΠ/ΤΑ	ΜΕΤΡΑ ΠΡΟΣΤΑΣΙΑΣ Μέσα Ατομικής Προστασίας (Μ.Α.Π.)
ΚΑΤΑΣΚΕΥΗ ΦΕΡΟΝΤΟΣ ΟΡΓΑΝΙΣΜΟΥ ΑΠΟ ΟΠΛΙΣΜΕΝΟ ΣΚΥΡΟΔΕΜΑ (συνέχεια)	Ηλεκτροπληξία λόγω εναέριου δικτύου (συνέχεια)	2	Υπογειοποίηση ή παραλλαγή του δικτύου παροχής ηλεκτρικού ρεύματος (ΠΔ 1083/1981)
		2	Αποφυγή διακίνησης υλικών σε θέσεις κοντά στους αγωγούς (ΠΔ 1073/1981)
		2	Τήρηση απόστασης ασφαλείας (η οποία θα υποδειχθεί από τη ΔΕΗ) από αγωγούς μέσης τάσης και γενικά κάθε είδους αγωγό (ΠΔ 1073/1981)
		2	Τοποθέτηση προστατευτικών δοκών για την εξασφάλιση της απαιτούμενης απόστασης ασφαλείας. Σε περίπτωση που είναι αδύνατη η συγκεκριμένη λύση, προτείνεται η τοποθέτηση σήμανσης (πχ σχοινί με κρεμασμένες πινακίδες ή αλυσίδες, αναλόγως του ύψους) σε απόσταση ασφαλείας (ΠΔ 1073/1981)
	Θόρυβος	1	Τοποθέτηση πηγών θορύβου (πχ γεννήτριες) μακριά από τις θέσεις εργασίας (ΠΔ 85/1991)
		1	Τοποθέτηση πηγών θορύβου (πχ γεννήτριες) μακριά από τις θέσεις εργασίας (ΠΔ 85/1991)
		1	Απομόνωση των πηγών θορύβου με χωρίσματα (ΠΔ 85/1991)
		1	Εκτέλεση θορυβωδών εργασιών (πχ χρήση αεροσυμπιεστή) μακριά από άλλα συνεργεία (ΠΔ 85/1991)
		1	Αποφυγή αφαίρεσης σιγαστήρων και των προστατευτικών καλυμμάτων των μηχανημάτων (ΠΔ 85/1991, ΠΔ 395/1994)
		1	Συντήρηση του εξοπλισμού σύμφωνα με τις προδιαγραφές του κατασκευαστή του (ΠΔ 395/1994)
		1	Αποστάσεις ασφαλείας από μηχανήματα και εξοπλισμό που παράγει θόρυβο (ΠΔ 85/1991)
		1	Περιορισμός της έκθεσης σε θόρυβο με διαχειριστικά μέτρα (διαλείμματα, εναλλαγή αντικειμένου εργασίας, εναλλαγή εργαζομένων για την εκτέλεση της ίδιας εργασίας) (ΠΔ 85/1991)
		1	Εξέταση της κατάστασης της υγείας του προσωπικού που εκτίθεται σε θόρυβο από τον γιατρό εργασίας της επιχείρησης (ΠΔ 85/1991, ΠΔ 17/1996, Ν 1568/1981)
		1	Χρήση ΜΑΠ (ωτασπίδες, ωτοβύσματα) (ΠΔ 396/1994)
		1	Αποφυγή εργασιών κατά τις ώρες καινής ησυχίας
	Μυοσκελετικοί τραυματισμοί	1	Περιορισμός της χειρωνακτικής διακίνησης φορτίων με τη βοήθεια μηχανικών μέσων, όπου είναι εφικτό (ΠΔ 397/1994)
		1	Περιορισμός της χειρωνακτικής διακίνησης φορτίων με τη βοήθεια μηχανικών μέσων, όπου είναι εφικτό (ΠΔ 397/1994)
		1	Πριν από κάθε χειρωνακτική διακίνηση φορτίου πρέπει να λαμβάνονται υπόψη τα χαρακτηριστικά του φορτίου (βάρος, κέντρο βάρους, όγκος, σχήμα, λαβές, σύσταση) (ΠΔ 397/1994)
		1	Πριν από κάθε χειρωνακτική διακίνηση φορτίου πρέπει να λαμβάνονται υπόψη απαιτούμενη σωματική προσπάθεια (στροφή κορμού, απότομη μετακίνηση, ασταθής σωματική στάση) (ΠΔ 397/1994)
		1	Πριν από κάθε χειρωνακτική διακίνηση φορτίου πρέπει να λαμβάνονται υπόψη τα χαρακτηριστικά του εργασιακού περιβάλλοντος (ελεύθερος χώρος, διαθέσιμο ύψος, κλίση και ολισθηρότητα δαπέδου, θερμοκρασία, υγρασία, αερισμός, φωτισμός) (ΠΔ 397/1994)
		1	Πριν από κάθε χειρωνακτική διακίνηση φορτίου πρέπει να λαμβάνονται υπόψη τα χαρακτηριστικά της εργασίας (συχνότητα, διάρκεια, απόσταση, χρόνος ανάπαυσης, ρυθμός εργασίας) (ΠΔ 397/1994)
		1	Ενημέρωση των εργαζομένων για τα μέτρα ασφάλειας που πρέπει να λαμβάνουν. Επίσης η κατάσταση της υγείας τους και η σωματική τους διάπλαση πρέπει να μη δημιουργούν προβλήματα στην εκτέλεση των συγκεκριμένων εργασιών (ΠΔ 397/1994)
		1	Εξέταση της κατάστασης της υγείας του προσωπικού που εκτελεί χειρωνακτικές εργασίες από τον γιατρό εργασίας της επιχείρησης (ΠΔ 397/1994, ΠΔ 17/1996, Ν 1568/1985)

ΕΡΓΑΣΙΕΣ	ΕΚΤΙΜΩΜΕΝΟΙ ΚΙΝΔΥΝΟΙ	ΕΠ/ΤΑ	ΜΕΤΡΑ ΠΡΟΣΤΑΣΙΑΣ Μέσα Ατομικής Προστασίας (Μ.Α.Π.)
ΚΑΤΑΣΚΕΥΗ ΦΕΡΟΝΤΟΣ ΟΡΓΑΝΙΣΜΟΥ ΑΠΟ ΟΠΛΙΣΜΕΝΟ ΣΚΥΡΟΔΕΜΑ (συνέχεια)	Δονήσεις (συνέχεια)	1	Περιορισμός της έκθεσης σε κραδασμούς με διαχειριστικά μέτρα (διαλείμματα, εναλλαγή αντικειμένου εργασίας, εναλλαγή εργαζομένων για την εκτέλεση της ίδιας εργασίας)
		1	Εξέταση της κατάστασης της υγείας του προσωπικού που εκτίθεται σε δονήσεις από τον γιατρό εργασίας της επιχείρησης (ΠΔ 17/1996, Ν 1568/1985)
		1	Χρήση ΜΑΠ (γάντια) (ΠΔ 396/1994)
	Έκθεση σε βλαπτικές ουσίες	2	Τα χημικά πρέπει να συνοδεύονται με τα Δελτία Πληροφοριών Ασφάλειας (MSDS) κατά την παραλαβή τους στο εργοτάξιο (ΠΔ 339/2001, ΠΔ 388/2001, ΠΔ 307/21986, ΠΔ 77/1993)
		2	Τα χημικά πρέπει να συνοδεύονται με τα Δελτία Πληροφοριών Ασφάλειας (MSDS) κατά την παραλαβή τους στο εργοτάξιο (ΠΔ 339/2001, ΠΔ 388/2001, ΠΔ 307/21986, ΠΔ 77/1993)
		2	Ενημέρωση των εργαζομένων για την ασφαλή χρήση των χημικών, σύμφωνα με τα αναγραφόμενα στα Δελτία Πληροφοριών Ασφάλειας (MSDS) τους (ΠΔ 339/2001, ΠΔ 388/2001, ΠΔ 307/21986, ΠΔ 77/1993)
		2	Αποθήκευση των χημικών σύμφωνα με τις προδιαγραφές του προμηθευτή τους (ΠΔ 339/2001, ΠΔ 388/2001, ΠΔ 307/21986, ΠΔ 77/1993)
		2	Χρήση των χημικών σύμφωνα με τις προδιαγραφές του προμηθευτή τους (ΠΔ 339/2001, ΠΔ 388/2001, ΠΔ 307/21986, ΠΔ 77/1993)
		2	Χρήση ΜΑΠ, σύμφωνα με τα αναγραφόμενα στα Δελτία Πληροφοριών Ασφάλειας (MSDS) των χημικών (ΠΔ 396/1994, ΠΔ 339/2001, ΠΔ 388/2001, ΠΔ 307/21986, ΠΔ 77/1993)
		2	Σχολαστική τήρηση των κανόνων υγιεινής από το προσωπικό που χρησιμοποιεί χημικά, κατά τα διαλείμματα και μετά το πέρας της εργασίας (ΠΔ 339/2001, ΠΔ 388/2001, ΠΔ 307/21986, ΠΔ 77/1993)
		2	Περιοδική εξέταση της κατάσταση της υγείας του προσωπικού που χρησιμοποιεί χημικά, από το γιατρό εργασίας της επιχείρησης (ΠΔ 17/1996, Ν 1568/1985, ΠΔ 339/2001, ΠΔ 388/2001, ΠΔ 307/21986, ΠΔ 77/1993)
			Γυαλιά EN 166(B)
			Παπούτσια (απαραίτητα για κάθε εργασία στο εργοτάξιο) EN 345 (S3)
			Αδιάβροχες μπότες EN 345 (S1)
			Ζώνη ασφαλείας 5 σημείων EN 361
			Γάντια EN 388
			Κράνος (απαραίτητο για κάθε εργασία στο εργοτάξιο) EN 397
			Ανακλαστικό γιλέκο EN 471 (class 2)
: Οικοδομικές εργασίες			
ΕΡΓΑΣΙΑ :    ΜΕΤΑΛΛΙΚΕΣ ΚΑΤΑΣΚΕΥΕΣ			
Μεταφορά υλικών - εξοπλισμού στο χώρο Τοποθέτηση αγκυρίων Τοποθέτηση μεταλλικών στοιχείων Τοποθέτηση κοχλιών - σύσφυξη - μετρήσεις	Πτώση εργαζόμενου από ύψος	3	Περίφραξη των περάτων πλακών με διπλή σανίδα σε ύψος 1 μ από το δάπεδο, μονή σανίδα σε ύψος 0,5 μ και σοβατεπί ύψους 15 εκ (ΠΔ 1073/1981, ΠΔ 778/1980)

ΕΡΓΑΣΙΕΣ	ΕΚΤΙΜΩΜΕΝΟΙ ΚΙΝΔΥΝΟΙ	ΕΠ/ΤΑ	ΜΕΤΡΑ ΠΡΟΣΤΑΣΙΑΣ Μέσα Ατομικής Προστασίας (Μ.Α.Π.)
ΜΕΤΑΛΛΙΚΕΣ ΚΑΤΑΣΚΕΥΕΣ (συνέχεια)	Πτώση εργαζόμενου από ύψος (συνέχεια)	3	Περίφραξη των περάτων πλακών με διπλή σανίδα σε ύψος 1 μ από το δάπεδο, μονή σανίδα σε ύψος 0,5 μ και σοβατεπί ύψους 15 εκ (ΠΔ 1073/1981, ΠΔ 778/1980)
		3	Περίφραξη των περάτων πλακών με μεταλλικές κουπαστές σε ύψος 1 μ και 0,5 μ από το δάπεδο και σοβατεπί ύψους 15 εκ (ΠΔ 1073/1981, ΠΔ 778/1980)
		3	Περίφραξη των περάτων πλακών με προστατευτικό δίχτυ, σε ύψος τουλάχιστον 1 μ (ΠΔ 1073/1981, ΠΔ 778/1980)
		3	Περίφραξη των κλιμακοστασίων με διπλή σανίδα σε ύψος 1 μ από το πάτημα, μονή σανίδα σε ύψος 0,5 μ και σοβατεπί ύψους 15 εκ (ΠΔ 1073/1981, ΠΔ 778/1980)
		3	Περίφραξη των κλιμακοστασίων με μεταλλικές κουπαστές σε ύψος 1 μ και 0,5 μ από το πάτημα και σοβατεπί ύψους 15 εκ (ΠΔ 1073/1981, ΠΔ 778/1980)
		3	Περίφραξη των κλιμακοστασίων με προστατευτικό δίχτυ, σε ύψος τουλάχιστον 1 μ (ΠΔ 1073/1981, ΠΔ 778/1980)
		3	Περίφραξη των υπερυψωμένων θέσεων εργασίας, διαδρόμων και προσβάσεων με διατάξεις πλευρικής προστασίας (κουπαστές σε ύψος 1 μ και 0,5 μ από το δάπεδο και σοβατεπί ύψους 15 εκ ή με προστατευτικό δίχτυ ύψους τουλάχιστον 1 μ) (ΠΔ 1073/1981, ΠΔ 778/1980)
		3	Περίφραξη των κενών με διπλή σανίδα σε ύψος 1 μ από το δάπεδο, μονή σανίδα σε ύψος 0,5 μ και σοβατεπί ύψους 15 εκ (ΠΔ 1073/1981, ΠΔ 778/1980)
		3	Περίφραξη των κενών με μεταλλικές κουπαστές σε ύψος 1 μ και 0,5 μ από το δάπεδο και σοβατεπί ύψους 15 εκ (ΠΔ 1073/1981, ΠΔ 778/1980)
		3	Περίφραξη των κενών με προστατευτικό δίχτυ, σε ύψος τουλάχιστον 1 μ (ΠΔ 1073/1981)
		3	Κάλυψη των οριζοντίων κενών με υλικό αντοχής τουλάχιστον διπλάσιας του φορτίου που αναμένεται να δεχτεί (ΠΔ 1073/1981)
		3	Τοποθέτηση οριζόντιου προστατευτικού δικτύου κάτω από το κενό (ΠΔ 1073/1981)
		3	Χρήση συστήματος ατομικής προστασίας έναντι πτώσης από ύψος (ζώνη ασφαλείας) (ΠΔ 396/1994)
		3	Περίφραξη των διαδρόμων και των θέσεων εργασίας σε ύψος μεγαλύτερο του 0,75 μ, με μεταλλικές κουπαστές σε ύψος 1 μ και 0,5 μ από το δάπεδο και σοβατεπί ύψους 15 εκ (ΠΔ 1073/1981, ΠΔ 778/1980)
		3	Κατασκευή κεκλιμένων διαδρόμων και προσβάσεων με κλίση που δεν υπερβαίνει το 1:2. Η αντοχή των υλικών πρέπει να υπερβαίνει τα αναμενόμενα φορτία (ΠΔ 1073/1981, ΠΔ 778/1980)
		3	Απαγόρευση αφαίρεσης οποιασδήποτε προστατευτικής διάταξης, εφόσον δεν ληφθούν αντισταθμιστικά μέτρα (ΠΔ 1073/1981)
Πτώση εργαζόμενου από σκαλωσιά		3	Αποφυγή εργασίας σε ύψος έξω από σκαλωσιά (ΠΔ 1073/1981, ΠΔ 778/1980)
		3	Αποφυγή εργασίας σε ύψος έξω από σκαλωσιά (ΠΔ 1073/1981, ΠΔ 778/1980)
		3	Αποφυγή χρήσης κουπαστών σκαλωσιάς ως σκάλες πρόσβασης σε υψηλότερες θέσεις εργασίας (ΠΔ 1073/1981)
		3	Αποφυγή τοποθέτησης σκαλών (ή σκαλωσιών) σε δάπεδα σκαλωσιών (ΠΔ 1073/1981, ΠΔ 778/1980)
		3	Κατασκευή ικριώματος του οποίου τα δάπεδα εργασίας δεν απέχουν περισσότερο από 30 εκ από την κατασκευή. Σε διαφορετική περίπτωση πρέπει να τοποθετούνται προστατευτικές διατάξεις (κουπαστές) και από την εσωτερική πλευρά του ικριώματος (ΠΔ 778/1980)
		3	Διαμόρφωση συνεχών δαπέδων εργασίας ικριωμάτων. Τα δάπεδα (και οι διατάξεις πλευρικής προστασίας) πρέπει να περιβάλλουν τις γωνίες της κατασκευής και να μην διακόπτονται (ΠΔ 778/1980)
Πτώση εργαζόμενου από σκάλα		3	Χρήση σκαλών για σύντομες και "ελαφριές" εργασίες (ΠΔ 22/1933, ΠΔ 17/1978)



ΕΡΓΑΣΙΕΣ	ΕΚΤΙΜΩΜΕΝΟΙ ΚΙΝΔΥΝΟΙ	ΕΠ/ΤΑ	ΜΕΤΡΑ ΠΡΟΣΤΑΣΙΑΣ Μέσα Ατομικής Προστασίας (Μ.Α.Π.)
ΜΕΤΑΛΛΙΚΕΣ ΚΑΤΑΣΚΕΥΕΣ (συνέχεια)	Πτώση εργαζόμενου από σκάλα (συνέχεια)	3	Χρήση σκαλών για σύντομες και "ελαφριές" εργασίες (ΠΔ 22/1933, ΠΔ 17/1978)
		3	Τακτικός έλεγχος των σκαλών (συνιστάται πριν από κάθε χρήση να διενεργείται οπτικός έλεγχος) (ΠΔ 22/1933, ΠΔ 17/1978)
		3	Στήριξη των σκαλών σε σταθερό και συμπαγές δάπεδο (ΠΔ 22/1933, ΠΔ 17/1978)
		3	Χρήση μεταλλικών σκαλών με χωνευτά σκαλοπάτια (ΠΔ 22/1933, ΠΔ 17/1978)
		3	Εξασφάλιση των δύο άκρων των σκαλών (ΠΔ 22/1933, ΠΔ 17/1978)
		3	Χρήση σκαλών που προεξέχουν κατά 1 μ από το επιθυμητό δάπεδο εργασίας, ώστε να διευκολύνεται η κάθοδος από αυτές (ΠΔ 22/1933, ΠΔ 17/1978)
Πτώση εργαζόμενου από εργοεξέδρα	Πτώση εργαζόμενου από εργοεξέδρα	3	Αποφυγή εργασίας σε ύψος έξω από εργοεξέδρα (ΠΔ 1073/1981)
		3	Αποφυγή εργασίας σε ύψος έξω από εργοεξέδρα (ΠΔ 1073/1981)
		3	Αποφυγή χρήσης κουπαστών εργοεξέδρας ως σκάλες πρόσβασης σε υψηλότερες θέσεις εργασίας (ΠΔ 1073/1981)
		3	Αποφυγή τοποθέτησης σκαλών (ή σκαλωσιών) σε δάπεδα εργοεξέδρων (ΠΔ 1073/1981)
		3	Αποφυγή καθόδου από υπερυψωμένη εργοεξέδρα (να ζητείται το κατέβασμα με χειρισμό από το κάτω χειριστήριο) (ΠΔ 1073/1981)
		3	Χρήση ζωνών ασφαλείας δεμένων στο καλάθι της εργοεξέδρας (εφόσον προβλέπεται από τον κατασκευαστή τους ή τη γραπτή εκτίμηση επαγγελματικού κινδύνου του τεχνικού ασφαλείας της επιχείρησης) (ΠΔ 396/1994)
		2	Αποφυγή τοποθέτησης υλικών σε θέσεις από τις οποίες μπορεί να πέσουν (πέρατα πλακών, κλιμακοστάσια, σκαλωσιές, σιδηροκατασκευές) (ΠΔ 778/1980)
		2	Αποφυγή τοποθέτησης υλικών σε θέσεις από τις οποίες μπορεί να πέσουν (πέρατα πλακών, κλιμακοστάσια, σκαλωσιές, σιδηροκατασκευές) (ΠΔ 778/1980)
		2	Τοποθέτηση σοβατεπιού στα δάπεδα εργασίας, πέρατα πλακών, ικριώματα ή προστασία αυτών με πλέγμα (ΠΔ 778/1980)
		2	Κατασκευή προστατευτικής σκάφης στα ικριώματα. Η σκάφη κατασκευάζεται σε ύψος μεγαλύτερο από 3,50 μ από το πεζοδρόμιο. Το δάπεδο της σκάφης πρέπει να κατασκευάζεται από ανθεκτικό υλικό. Το πλάτος του δαπέδου της σκάφης πρέπει να είναι τουλάχιστον 1,30 μ. Εν συνέχεια διαμορφώνεται κεκλιμένο επίπεδο (αντένα), κλίσης 1:2, ύψους 80 εκ (ΠΔ 778/1980)
Πτώση αντικειμένων από ύψος	Πτώση αντικειμένων από ύψος	2	Τοποθέτηση προστατευτικού δικτυώματος στην εξωτερική πλευρά του ικριώματος για τη συγκράτηση υλικών (ΠΔ 1073/1981, ΠΔ 778/1980)
		2	Αποφυγή παραμονής κάτω από θέσεις εργασίας σε ύψος (ΠΔ 1073/1981)
		2	Περίφραξη - αποκλεισμός και σήμανση του χώρου εργασίας, εφόσον εκτελούνται εργασίες σε ύψος (ΠΔ 1073/1981)
		2	Περίφραξη - αποκλεισμός και σήμανση του χώρου κάτω από σκαλωσιές (ΠΔ 1073/1981, ΠΔ 105/1995)
		2	Χρήση ειδικής ζώνης - εργαλειοθήκης
		2	Αποφυγή παραμονής κάτω από φορτία (ΠΔ 1073/1981)
		2	Αποφυγή παραμονής κάτω από φορτία (ΠΔ 1073/1981)
		2	Αποφυγή παραμονής κάτω από φορτία (ΠΔ 1073/1981)
Πτώση φορτίων που μεταφέρονται κατά τις ανυψωτικές εργασίες	Πτώση φορτίων που μεταφέρονται κατά τις ανυψωτικές εργασίες	2	Αποφυγή παραμονής κάτω από φορτία (ΠΔ 1073/1981)
		2	Αποφυγή παραμονής κάτω από φορτία (ΠΔ 1073/1981)

ΕΡΓΑΣΙΕΣ	ΕΚΤΙΜΩΜΕΝΟΙ ΚΙΝΔΥΝΟΙ	ΕΠ/ΤΑ	ΜΕΤΡΑ ΠΡΟΣΤΑΣΙΑΣ Μέσα Ατομικής Προστασίας (Μ.Α.Π.)
ΜΕΤΑΛΛΙΚΕΣ ΚΑΤΑΣΚΕΥΕΣ (συνέχεια)	Σύγκρουση με μηχανήμα (συνέχεια)	2	Τα ΜΕ πρέπει να συνοδεύονται με ενημερωμένο εγχειρίδιο οδηγιών λειτουργίας και συντήρησης (στην Ελληνική γλώσσα). Ο χειρισμός τους πρέπει να είναι σύμφωνος με τις προβλέψεις του εγχειριδίου και της Νομοθεσίας (ακόμη και κατά την ακινητοποίηση τους) (ΠΔ 395/1994, ΠΔ 1073/1981)
		2	Η λειτουργία των ΜΕ πρέπει να επιβλέπεται από αρμόδιο πρόσωπο (σύμφωνα με το ΒΔ4/1951). Οι διατάξεις ασφαλείας (πχ κουμπί επείγουσας διακοπής, ηχητικό σήμα οπισθοπορείας) καθώς τα συστήματα πέδησης και διεύθυνσης πρέπει να λειτουργούν κανονικά. Τα ελαστικά πρέπει να βρίσκονται σε άριστη κατάσταση. Οι ενδείξεις του ταμπλό χειρισμού πρέπει να λειτουργούν, όπως επίσης και η οι διατάξεις σήμανσης (φώτα, φάρος) (ΠΔ 1073/1981, ΠΔ 395/1994, ΠΔ 89/1999, ΠΔ 304/2000)
		2	Τα ΜΕ καθώς και τα κινούμενα μέρη τους, πρέπει να εξασφαλίζονται κατά την ακινητοποίηση τους. Επίσης δεν πρέπει να αφήνονται χωρίς φορτίο (πχ κάδοι εκσκαπτικών). Πριν την επαναλειτουργία κάθε ΜΕ πρέπει να προηγηθεί γενικός έλεγχος (ΠΔ 1073/1981)
		2	Οι χειριστές να μην εγκαταλείπουν τα ΜΕ χωρίς να λάβουν τα απαιτούμενα μέτρα εξασφάλισης τους (ΠΔ 1073/1981)
Πιάσιμο - σύνθλιψη - χτύπημα		2	Τα κινούμενα μέρη των μηχανών πρέπει να φέρουν προφυλακτήρες (ΠΔ 395/1994)
		2	Τα κινούμενα μέρη των μηχανών πρέπει να φέρουν προφυλακτήρες (ΠΔ 395/1994)
		2	Οι εργαζόμενοι πρέπει να κρατούν αποστάσεις ασφαλείας από μηχανήματα, οχήματα και εξοπλισμό
		2	Οι εργαζόμενοι πρέπει να κρατούν αποστάσεις ασφαλείας από κινούμενα φορτία (ΠΔ 1073/1981)
		2	Οι εργαζόμενοι πρέπει να αποφεύγουν να βρίσκονται μεταξύ κινούμενου φορτίου, μηχανήματος, οχήματος, εξοπλισμού και σταθερού δομικού στοιχείου (ΠΔ 1073/1981)
		2	Οι εργαζόμενοι πρέπει να αποφεύγουν τις μετατροπές - συντηρήσεις εξοπλισμού, εφόσον δεν έχουν εξουσιοδοτηθεί για το σκοπό αυτό (ΠΔ 1073/1981, ΠΔ 395/1994)
Τροχαίο		2	Πριν την έναρξη των εργασιών σε οδούς υπό κυκλοφορία πρέπει να ενημερωθούν οι αρμόδιες αρχές και οι άμεσα ενδιαφερόμενοι (ΥΑ 503/2003)
		2	Πριν την έναρξη των εργασιών σε οδούς υπό κυκλοφορία πρέπει να ενημερωθούν οι αρμόδιες αρχές και οι άμεσα ενδιαφερόμενοι (ΥΑ 503/2003)
		2	Η τροχαία της περιοχής πρέπει να ενημερωθεί για τις εργασίες και τις κυκλοφοριακές ρυθμίσεις, ώστε να διευθετηθεί το θέμα των αδειών. Επίσης πρέπει να καθοριστεί αν απαιτείται η συνδρομή της τροχαίας για τη ρύθμιση της κυκλοφορίας (ΥΑ 503/2003)
		2	Η σήμανση πρέπει να γίνεται όπως προβλέπεται από τα σκαριφήματα της ΥΑ 502/2003 ή τη σχετική μελέτη (εφόσον η περίπτωση δεν αντιστοιχεί σε κάποιο από τα σκαριφήματα) (ΥΑ 503/2003)
		2	Πρέπει να εξασφαλίζεται πλήρης και ικανοποιητική περίφραξη του χώρου των εργασιών, αποτρέποντας τους μη έχοντες εργασία να εισέλθουν σε αυτόν. Επίσης πρέπει να αποτρέπεται η είσοδος οχημάτων, που έχουν παρεκκλίνει από την πορεία τους, στο χώρο (ΥΑ 503/2003)
		2	Όλες οι εργασίες πρέπει να εκτελούνται εντός της περίφραξης του έργου (ΥΑ 503/2003)
		2	Όλοι οι εργαζόμενοι πρέπει να φορούν φωσφορίζοντα γιλέκα συνεχώς (ΥΑ 503/2003, ΠΔ 396/1994)
		2	Να διατηρείται καθαρός ο χώρος εργασίας άλλα και το οδόστρωμα εκτός του εργοταξιακού χώρου (ΥΑ 503/2003)
		2	Μετά το τέλος της εργασίας όλα τα οχήματα και μηχανήματα πρέπει να ασφαρίζονται (ΠΔ 1073/1981)
		2	Οι πινακίδες οδικής σήμανσης που τοποθετούνται πρέπει να στερεώνονται, ώστε να μην ανατραπούν (βαριές βάσεις, πρόσδεση) (ΥΑ 503/2003)

ΕΡΓΑΣΙΕΣ	ΕΚΤΙΜΩΜΕΝΟΙ ΚΙΝΔΥΝΟΙ	ΕΠ/ΤΑ	ΜΕΤΡΑ ΠΡΟΣΤΑΣΙΑΣ Μέσα Ατομικής Προστασίας (Μ.Α.Π.)
ΜΕΤΑΛΛΙΚΕΣ ΚΑΤΑΣΚΕΥΕΣ (συνέχεια)	Τροχαίο (συνέχεια)	2	Συνιστάται να χρησιμοποιείται τουλάχιστον ένας εργαζόμενος για την προσωρινή ρύθμιση της κυκλοφορίας αν κριθεί απαραίτητο. Ο εργαζόμενος πρέπει να φοράει φωσφορίζον γιλέκο, κράνος, παπούτσια και να κρατάει κόκκινη σημαία. Επίσης πρέπει να είναι ενημερωμένος για τους τρόπους ρύθμισης της κυκλοφορίας και ενημέρωσης των διερχόμενων οδηγών. Κατά τη διάρκεια των εργασιών πρέπει να χρησιμοποιούνται κώνοι, για το διαχωρισμό του εργοταξίου από την οδό (ΥΑ 503/2003, ΠΔ 396/1994)
		2	Να χρησιμοποιείται, αν απαιτείται, όχημα προειδοποίησης των διερχόμενων οδηγών (ΥΑ 503/2003)
		2	Πρέπει να ελέγχεται σε καθημερινή βάση ότι δεν μετακινήθηκαν ή αφαιρέθηκαν υλικά σήμανσης ή ασφάλισης. Σε περίπτωση που έχει συμβεί κάτι τέτοιο, πρέπει να αποκαθίστανται άμεσα τα μέτρα ασφάλειας (ΥΑ 503/2003)
		2	Οι εργαζόμενοι κοντά οδούς υπό κυκλοφορία πρέπει να φορούν ανακλαστικό ρουχισμό (ΥΑ 503/2003, ΠΔ 396/1994)
Ηλεκτροπληξία		2	Οι ηλεκτρικές εγκαταστάσεις του εργοταξίου να ακολουθούν τις διατάξεις του Προτύπου ΕΛΟΤ HD 384. Η ίδια πρόβλεψη ισχύει και για κάθε είδους συσκευή ή μηχανήμα που λειτουργεί με ηλεκτρικό ρεύμα (ΑΠ Φ 7.5/1816/88/2004)
		2	Οι ηλεκτρικές εγκαταστάσεις του εργοταξίου να ακολουθούν τις διατάξεις του Προτύπου ΕΛΟΤ HD 384. Η ίδια πρόβλεψη ισχύει και για κάθε είδους συσκευή ή μηχανήμα που λειτουργεί με ηλεκτρικό ρεύμα (ΑΠ Φ 7.5/1816/88/2004)
		2	Οι ηλεκτρικοί πίνακες διανομής πρέπει να είναι μεταλλικοί ή πλαστικοί, στεγανού τύπου, με δυνατότητα κλειδώματος. Οι πίνακες πρέπει να γειώνονται. Επίσης πρέπει να φέρουν προστατευτικό διακόπτη διαφυγής (διαφορικής προστασίας – αντιηλεκτροπληξιακός αυτόματος). Η εγκατάσταση και η συντήρηση των πινάκων πρέπει να γίνεται από αδειούχο ηλεκτρολόγο. Οι πίνακες πρέπει να παραμένουν κλειδωμένοι (ΠΔ 1073/1981, ΑΠ Φ 7.5/1816/88/2004)
		2	Οι γραμμές τροφοδοσίας ηλεκτρικού ρεύματος να είναι ενισχυμένης μηχανικής αντοχής και ηλεκτρικής μόνωσης (ΑΠ Φ 7.5/1816/88/2004)
		2	Οι διαδρομές των καλωδίων προς τα ηλεκτρικά εργαλεία πρέπει να μη δημιουργούν προβλήματα στη λειτουργία του εργοταξίου. Συνιστάται η κάλυψη τους (πέραςμα σε σωλήνες, σκέπασμα με μαδέρια, υπογειοποίηση), η υπέργεια διαδρομή και η τοποθέτηση τους εκτός διαδρόμων κίνησης προσωπικού, μηχανημάτων και οχημάτων (ΠΔ 1073/1981, ΑΠ Φ 7.5/1816/88/2004)
		2	Η κατάσταση του εξοπλισμού να είναι άριστη. Φθαρμένα εργαλεία, καλώδια, φως, πολύπριζα και πρίζες πρέπει να αντικαθίστανται άμεσα (ΠΔ 1073/1981, ΑΠ Φ 7.5/1816/88/2004)
Ηλεκτροπληξία λόγω εναέριου δικτύου		2	Σε περίπτωση ύπαρξης αγωγών ηλεκτρικού ρεύματος κοντά στο εργοτάξιο πρέπει να ειδοποιείται η ΔΕΗ από τον Ανάδοχο, πριν την έναρξη των εργασιών. Τα μέτρα ασφάλειας που θα ληφθούν πρέπει να εξεταστούν από κοινού με την αρμόδια υπηρεσία της ΔΕΗ. Τα προτεινόμενα μέτρα θα ληφθούν κατόπιν έγκρισης της ΔΕΗ (ΠΔ 1073/1981)
		2	Σε περίπτωση ύπαρξης αγωγών ηλεκτρικού ρεύματος κοντά στο εργοτάξιο πρέπει να ειδοποιείται η ΔΕΗ από τον Ανάδοχο, πριν την έναρξη των εργασιών. Τα μέτρα ασφάλειας που θα ληφθούν πρέπει να εξεταστούν από κοινού με την αρμόδια υπηρεσία της ΔΕΗ. Τα προτεινόμενα μέτρα θα ληφθούν κατόπιν έγκρισης της ΔΕΗ (ΠΔ 1073/1981)
		2	Υπογειοποίηση ή παραλλαγή του δικτύου παροχής ηλεκτρικού ρεύματος (ΠΔ 1083/1981)
		2	Αποφυγή διακίνησης υλικών σε θέσεις κοντά στους αγωγούς (ΠΔ 1073/1981)
		2	Τήρηση απόστασης ασφαλείας (η οποία θα υποδειχθεί από τη ΔΕΗ) από αγωγούς μέσης τάσης και γενικά κάθε είδους αγωγό (ΠΔ 1073/1981)
		2	Τοποθέτηση προστατευτικών δοκών για την εξασφάλιση της απαιτούμενης απόστασης ασφαλείας. Σε περίπτωση που είναι αδύνατη η συγκεκριμένη λύση, προτείνεται η τοποθέτηση σήμανσης (πχ σχοινί με κρεμασμένες πινακίδες ή αλυσίδες, αναλόγως του ύψους) σε απόσταση ασφαλείας (ΠΔ 1073/1981)
Θόρυβος		1	Τοποθέτηση πηγών θορύβου (πχ γεννήτριες) μακριά από τις θέσεις εργασίας (ΠΔ 85/1991)
		1	Τοποθέτηση πηγών θορύβου (πχ γεννήτριες) μακριά από τις θέσεις εργασίας (ΠΔ 85/1991)
		1	Απομόνωση των πηγών θορύβου με χωρίσματα (ΠΔ 85/1991)

ΕΡΓΑΣΙΕΣ	ΕΚΤΙΜΩΜΕΝΟΙ ΚΙΝΔΥΝΟΙ	ΕΠ/ΤΑ	ΜΕΤΡΑ ΠΡΟΣΤΑΣΙΑΣ Μέσα Ατομικής Προστασίας (Μ.Α.Π.)
ΜΕΤΑΛΛΙΚΕΣ ΚΑΤΑΣΚΕΥΕΣ (συνέχεια)	Θόρυβος (συνέχεια)	1	Εκτέλεση θορυβωδών εργασιών (πχ χρήση αεροσυμπιεστή) μακριά από άλλα συνεργεία (ΠΔ 85/1991)
		1	Αποφυγή αφαίρεσης σιγαστήρων και των προστατευτικών καλυμμάτων των μηχανημάτων (ΠΔ 85/1991, ΠΔ 395/1994)
		1	Συντήρηση του εξοπλισμού σύμφωνα με τις προδιαγραφές του κατασκευαστή του (ΠΔ 395/1994)
		1	Αποστάσεις ασφαλείας από μηχανήματα και εξοπλισμό που παράγει θόρυβο (ΠΔ 85/1991)
		1	Περιορισμός της έκθεσης σε θόρυβο με διαχειριστικά μέτρα (διαλείμματα, εναλλαγή αντικειμένου εργασίας, εναλλαγή εργαζομένων για την εκτέλεση της ίδιας εργασίας) (ΠΔ 85/1991)
		1	Εξέταση της κατάστασης της υγείας του προσωπικού που εκτίθεται σε θόρυβο από τον γιατρό εργασίας της επιχείρησης (ΠΔ 85/1991, ΠΔ 17/1996, Ν 1568/1981)
		1	Χρήση ΜΑΠ (ωτασπίδες, ωτοβύσματα) (ΠΔ 396/1994)
		1	Αποφυγή εργασιών κατά τις ώρες καινής ησυχίας
Μυοσκελετικοί τραυματισμοί		1	Περιορισμός της χειρωνακτικής διακίνησης φορτίων με τη βοήθεια μηχανικών μέσων, όπου είναι εφικτό (ΠΔ 397/1994)
		1	Περιορισμός της χειρωνακτικής διακίνησης φορτίων με τη βοήθεια μηχανικών μέσων, όπου είναι εφικτό (ΠΔ 397/1994)
		1	Πριν από κάθε χειρωνακτική διακίνηση φορτίου πρέπει να λαμβάνονται υπόψη τα χαρακτηριστικά του φορτίου (βάρος, κέντρο βάρους, όγκος, σχήμα, λαβές, σύσταση) (ΠΔ 397/1994)
		1	Πριν από κάθε χειρωνακτική διακίνηση φορτίου πρέπει να λαμβάνονται υπόψη απαιτούμενη σωματική προσπάθεια (στροφή κορμού, απότομη μετακίνηση, ασταθής σωματική στάση) (ΠΔ 397/1994)
		1	Πριν από κάθε χειρωνακτική διακίνηση φορτίου πρέπει να λαμβάνονται υπόψη τα χαρακτηριστικά του εργασιακού περιβάλλοντος (ελεύθερος χώρος, διαθέσιμο ύψος, κλίση και ολισθηρότητα δαπέδου, θερμοκρασία, υγρασία, αερισμός, φωτισμός) (ΠΔ 397/1994)
		1	Πριν από κάθε χειρωνακτική διακίνηση φορτίου πρέπει να λαμβάνονται υπόψη τα χαρακτηριστικά της εργασίας (συχνότητα, διάρκεια, απόσταση, χρόνος ανάπαυσης, ρυθμός εργασίας) (ΠΔ 397/1994)
		1	Ενημέρωση των εργαζομένων για τα μέτρα ασφάλειας που πρέπει να λαμβάνουν. Επίσης η κατάσταση της υγείας τους και η σωματική τους διάπλαση πρέπει να μη δημιουργούν προβλήματα στην εκτέλεση των συγκεκριμένων εργασιών (ΠΔ 397/1994)
		1	Εξέταση της κατάστασης της υγείας του προσωπικού που εκτελεί χειρωνακτικές εργασίες από τον γιατρό εργασίας της επιχείρησης (ΠΔ 397/1994, ΠΔ 17/1996, Ν 1568/1985)
Γλίστριμα - παραπάτημα		1	Διατήρηση καλού νοικοκυριού στο εργοτάξιο (ΠΔ 1073/1981)
		1	Διατήρηση καλού νοικοκυριού στο εργοτάξιο (ΠΔ 1073/1981)
		1	Διατήρηση των προσβάσεων σε καλή κατάσταση (ΠΔ 1073/1981)
		1	Επαρκής φωτισμός των θέσεων εργασίας και των προσβάσεων σε αυτές (ΠΔ 1073/1981)
		1	Αποφυγή περάσματος καλωδίων, σωλήνων, αγωγών σε δάπεδα που χρησιμοποιούνται ως προσβάσεις ή θέσεις εργασίας. Εναλλακτικά προτείνεται η τοποθέτησή τους σε ασφαλές ύψος ή το πέρασμα τους από τα άκρα των διαδρόμων. Σε αυτή την περίπτωση πρέπει να ληφθεί υπόψη η προστασία (κάλυψη) και η σήμανση τους (ΠΔ 1073/1981)
		1	Άμεσος καθαρισμός των δαπέδων που καθίστανται ολισθηρά (πχ από πτώση λιπαντικών) (ΠΔ 1073/1981)
Δονήσεις		1	Τακτική συντήρηση του εξοπλισμού και επισκευή φθορών (ΠΔ 1073/1981, ΠΔ 395/1994)
		1	Τακτική συντήρηση του εξοπλισμού και επισκευή φθορών (ΠΔ 1073/1981, ΠΔ 395/1994)
		1	Συντήρηση των συστημάτων αναρτήσεων φορτηγών και μηχανημάτων (ΠΔ 1073/1981, ΠΔ 395/1994)

ΕΡΓΑΣΙΕΣ	ΕΚΤΙΜΩΜΕΝΟΙ ΚΙΝΔΥΝΟΙ	ΕΠ/ΤΑ	ΜΕΤΡΑ ΠΡΟΣΤΑΣΙΑΣ Μέσα Ατομικής Προστασίας (Μ.Α.Π.)
ΜΕΤΑΛΛΙΚΕΣ ΚΑΤΑΣΚΕΥΕΣ (συνέχεια)	Δονήσεις (συνέχεια)	1	Επιλογή εργαλείων με διατάξεις απορρόφησης ενέργειας (ΠΔ 395/1994)
		1	Περιορισμός της έκθεσης σε κραδασμούς με διαχειριστικά μέτρα (διαλείμματα, εναλλαγή αντικειμένου εργασίας, εναλλαγή εργαζομένων για την εκτέλεση της ίδιας εργασίας)
		1	Εξέταση της κατάστασης της υγείας του προσωπικού που εκτίθεται σε δονήσεις από τον γιατρό εργασίας της επιχείρησης (ΠΔ 17/1996, Ν 1568/1985)
		1	Χρήση ΜΑΠ (γάντια) (ΠΔ 396/1994)
	Κίνδυνοι από ηλεκτροσυγκολήσεις	2	Λιμνάζοντα νερά έχουν απομακρυνθεί πριν ξεκινήσουν οι εργασίες ηλεκτροσυγκολήσεως (ΠΔ 95/1978)
		2	Λιμνάζοντα νερά έχουν απομακρυνθεί πριν ξεκινήσουν οι εργασίες ηλεκτροσυγκολήσεως (ΠΔ 95/1978)
		2	Υπάρχουν κατάλληλοι πυροσβεστήρες αναλόγως του χώρου όπου διεξάγονται οι εργασίες (ΠΔ 95/1978)
		2	Οι εργασίες ηλεκτροσυγκολήσεως διεξάγονται σε απόσταση ασφαλείας από αποθηκευμένα εύφλεκτα υλικά στο χώρο του εργοταξίου. Όλα τα εύφλεκτα υλικά πρέπει να έχουν απομακρυνθεί σε απόσταση ασφαλείας (ΠΔ 95/1978)
		2	Επισκευάζεται ή αντικαθίσταται τυχόν φθαρμένος εξοπλισμός (ΠΔ 95/1978)
		2	Παρέχονται προστατευτικά μέσα για την ακτινοβολία και τις αναθυμιάσεις (ΠΔ 95/1978)
		2	Ο θόρυβος από τις γεννήτριες δεν ενοχλεί τους εργαζόμενους ή τρίτους στο χώρο εργασίας (ΠΔ 95/1978, ΠΔ 85/1991)
		2	Σε περίπτωση που χρησιμοποιείται πίνακας παροχής ηλεκτρικού ρεύματος, ο πίνακας παραμένει κλειδωμένος και προφυλαγμένος από καιρικές συνθήκες, τα καλώδια είναι ελεγμένα για τυχόν φθορές και οι διαδρομές τους δεν δημιουργούν εμπόδια σε άλλες δραστηριότητες στο χώρο (ΠΔ 1073/1981)
		2	Όσοι δεν εμπλέκονται σε εργασίες ηλεκτροσυγκόλλησης παραμένουν σε απόσταση ασφαλείας από τον χώρο όπου αυτές εκτελούνται και δεν επεμβαίνουν στον σχετικό εξοπλισμό (ΠΔ 95/1978)
		2	Δεν καπνίζει κανείς και δεν γίνεται χρήση γυμνής φλόγας στο χώρο εργασίας ηλεκτροσυγκολήσεων (ΠΔ 95/1978)
		2	Εφόσον κρίνεται απαραίτητο, οι εργασίες ηλεκτροσυγκολήσεως να γίνονται με κάλυψη του χώρου και επαρκή αερισμό αυτού (ΠΔ 95/1978)
			Γυαλιά EN 166(B)
			Κράνος με ενσωματωμένη μάσκα ηλεκτροσυγκολλητή EN 175, EN 169
			Παπούτσια (απαραίτητα για κάθε εργασία στο εργοτάξιο) EN 345 (S3)
			Ζώνη ασφαλείας 5 σημείων EN 361
			Γάντια EN 388
			Κράνος (απαραίτητο για κάθε εργασία στο εργοτάξιο) EN 397
			Γάντια για ηλεκτροσυγκολήσεις EN 388, EN 407
			Ποδιά για ηλεκτροσυγκολήσεις EN 470
			Ανακλαστικό γιλέκο EN 471 (class 2)

ΕΡΓΑΣΙΕΣ	ΕΚΤΙΜΩΜΕΝΟΙ ΚΙΝΔΥΝΟΙ	ΕΠ/ΤΑ	ΜΕΤΡΑ ΠΡΟΣΤΑΣΙΑΣ Μέσα Ατομικής Προστασίας (Μ.Α.Π.)
<b>ΕΡΓΑΣΙΑ : ΞΥΛΟΥΡΓΙΚΑ - ΜΕΤΑΛΛΟΥΡΓΙΚΑ</b>			
Προσωρινή αποθήκευση υλικών στο χώρο Επεξεργασία υλικών (κατά περίπτωση) Τοποθέτηση υλικών	Πιάσιμο - σύνθλιψη - χτύπημα	2	Τα κινούμενα μέρη των μηχανών πρέπει να φέρουν προφυλακτήρες (ΠΔ 395/1994)
		2	Τα κινούμενα μέρη των μηχανών πρέπει να φέρουν προφυλακτήρες (ΠΔ 395/1994)
		2	Οι εργαζόμενοι πρέπει να κρατούν αποστάσεις ασφαλείας από μηχανήματα, οχήματα και εξοπλισμό
		2	Οι εργαζόμενοι πρέπει να κρατούν αποστάσεις ασφαλείας από κινούμενα φορτία (ΠΔ 1073/1981)
		2	Οι εργαζόμενοι πρέπει να αποφεύγουν να βρίσκονται μεταξύ κινούμενου φορτίου, μηχανήματος, οχήματος, εξοπλισμού και σταθερού δομικού στοιχείου (ΠΔ 1073/1981)
		2	Οι εργαζόμενοι πρέπει να αποφεύγουν τις μετατροπές - συντηρήσεις εξοπλισμού, εφόσον δεν έχουν εξουσιοδοτηθεί για το σκοπό αυτό (ΠΔ 1073/1981, ΠΔ 395/1994)
	Ηλεκτροπληξία	2	Οι ηλεκτρικές εγκαταστάσεις του εργοταξίου να ακολουθούν τις διατάξεις του Προτύπου ΕΛΟΤ HD 384. Η ίδια πρόβλεψη ισχύει και για κάθε είδους συσκευή ή μηχανήμα που λειτουργεί με ηλεκτρικό ρεύμα (ΑΠ Φ 7.5/1816/88/2004)
		2	Οι ηλεκτρικές εγκαταστάσεις του εργοταξίου να ακολουθούν τις διατάξεις του Προτύπου ΕΛΟΤ HD 384. Η ίδια πρόβλεψη ισχύει και για κάθε είδους συσκευή ή μηχανήμα που λειτουργεί με ηλεκτρικό ρεύμα (ΑΠ Φ 7.5/1816/88/2004)
		2	Οι ηλεκτρικοί πίνακες διανομής πρέπει να είναι μεταλλικοί ή πλαστικοί, στεγανού τύπου, με δυνατότητα κλειδώματος. Οι πίνακες πρέπει να γειώνονται. Επίσης πρέπει να φέρουν προστατευτικό διακόπτη διαφυγής (διαφορικής προστασίας – αντιηλεκτροπληξιακός αυτόματος). Η εγκατάσταση και η συντήρηση των πινάκων πρέπει να γίνεται από αδειούχο ηλεκτρολόγο. Οι πίνακες πρέπει να παραμένουν κλειδωμένοι (ΠΔ 1073/1981, ΑΠ Φ 7.5/1816/88/2004)
		2	Οι γραμμές τροφοδοσίας ηλεκτρικού ρεύματος να είναι ενισχυμένης μηχανικής αντοχής και ηλεκτρικής μόνωσης (ΑΠ Φ 7.5/1816/88/2004)
		2	Οι διαδρομές των καλωδίων προς τα ηλεκτρικά εργαλεία πρέπει να μη δημιουργούν προβλήματα στη λειτουργία του εργοταξίου. Συνιστάται η κάλυψη τους (πέρασμα σε σωλήνες, σκέπασμα με μαδέρια, υπογειοποίηση), η υπέργεια διαδρομή και η τοποθέτηση τους εκτός διαδρόμων κίνησης προσωπικού, μηχανημάτων και οχημάτων (ΠΔ 1073/1981, ΑΠ Φ 7.5/1816/88/2004)
		2	Η κατάσταση του εξοπλισμού να είναι άριστη. Φθαρμένα εργαλεία, καλώδια, φις, πολύπριζα και πρίζες πρέπει να αντικαθίστανται άμεσα (ΠΔ 1073/1981, ΑΠ Φ 7.5/1816/88/2004)
Πυρκαγιά από "θερμές" εργασίες		2	Αποφυγή εκτέλεσης "θερμών" εργασιών (χρήση τροχού, ηλεκτροσυγκόλλησης, φλόγας αερίου) κοντά σε εύφλεκτα υλικά (ΠΔ 1073/1981, ΠΔ 95/1978)
		2	Αποφυγή εκτέλεσης "θερμών" εργασιών (χρήση τροχού, ηλεκτροσυγκόλλησης, φλόγας αερίου) κοντά σε εύφλεκτα υλικά (ΠΔ 1073/1981, ΠΔ 95/1978)
		2	Χρήση πυροσβεστικών μέσων (πυροσβεστήρες). Για την αποτελεσματική χρήση των πυροσβεστήρων συνιστάται να γίνεται ενημέρωση του προσωπικού. Επίσης σημειώνεται ότι τα πυροσβεστικά μέσα πρέπει να τοποθετούνται σε εύκολα προσβάσιμες θέσεις (ΠΔ 1073/1981, ΠΔ 95/1978)
Θόρυβος		1	Τοποθέτηση πηγών θορύβου (πχ γεννήτριες) μακριά από τις θέσεις εργασίας (ΠΔ 85/1991)
		1	Τοποθέτηση πηγών θορύβου (πχ γεννήτριες) μακριά από τις θέσεις εργασίας (ΠΔ 85/1991)
		1	Απομόνωση των πηγών θορύβου με χωρίσματα (ΠΔ 85/1991)

ΕΡΓΑΣΙΕΣ	ΕΚΤΙΜΩΜΕΝΟΙ ΚΙΝΔΥΝΟΙ	ΕΠ/ΤΑ	ΜΕΤΡΑ ΠΡΟΣΤΑΣΙΑΣ Μέσα Ατομικής Προστασίας (Μ.Α.Π.)
ΞΥΛΟΥΡΓΙΚΑ - ΜΕΤΑΛΛΟΥΡΓΙΚΑ (συνέχεια)	Θόρυβος (συνέχεια)	1	Εκτέλεση θορυβωδών εργασιών (πχ χρήση αεροσυμπιεστή) μακριά από άλλα συνεργεία (ΠΔ 85/1991)
		1	Αποφυγή αφαίρεσης σιγαστήρων και των προστατευτικών καλυμμάτων των μηχανημάτων (ΠΔ 85/1991, ΠΔ 395/1994)
		1	Συντήρηση του εξοπλισμού σύμφωνα με τις προδιαγραφές του κατασκευαστή του (ΠΔ 395/1994)
		1	Αποστάσεις ασφαλείας από μηχανήματα και εξοπλισμό που παράγει θόρυβο (ΠΔ 85/1991)
		1	Περιορισμός της έκθεσης σε θόρυβο με διαχειριστικά μέτρα (διαλείμματα, εναλλαγή αντικειμένου εργασίας, εναλλαγή εργαζομένων για την εκτέλεση της ίδιας εργασίας) (ΠΔ 85/1991)
		1	Εξέταση της κατάστασης της υγείας του προσωπικού που εκτίθεται σε θόρυβο από τον γιατρό εργασίας της επιχείρησης (ΠΔ 85/1991, ΠΔ 17/1996, Ν 1568/1981)
		1	Χρήση ΜΑΠ (ωτασπίδες, ωτοβύσματα) (ΠΔ 396/1994)
		1	Αποφυγή εργασιών κατά τις ώρες καινής ησυχίας
Μυοσκελετικοί τραυματισμοί		1	Περιορισμός της χειρωνακτικής διακίνησης φορτίων με τη βοήθεια μηχανικών μέσων, όπου είναι εφικτό (ΠΔ 397/1994)
		1	Περιορισμός της χειρωνακτικής διακίνησης φορτίων με τη βοήθεια μηχανικών μέσων, όπου είναι εφικτό (ΠΔ 397/1994)
		1	Πριν από κάθε χειρωνακτική διακίνηση φορτίου πρέπει να λαμβάνονται υπόψη τα χαρακτηριστικά του φορτίου (βάρος, κέντρο βάρους, όγκος, σχήμα, λαβές, σύσταση) (ΠΔ 397/1994)
		1	Πριν από κάθε χειρωνακτική διακίνηση φορτίου πρέπει να λαμβάνονται υπόψη απαιτούμενη σωματική προσπάθεια (στροφή κορμού, απότομη μετακίνηση, ασταθής σωματική στάση) (ΠΔ 397/1994)
		1	Πριν από κάθε χειρωνακτική διακίνηση φορτίου πρέπει να λαμβάνονται υπόψη τα χαρακτηριστικά του εργασιακού περιβάλλοντος (ελεύθερος χώρος, διαθέσιμο ύψος, κλίση και ολισθηρότητα δαπέδου, θερμοκρασία, υγρασία, αερισμός, φωτισμός) (ΠΔ 397/1994)
		1	Πριν από κάθε χειρωνακτική διακίνηση φορτίου πρέπει να λαμβάνονται υπόψη τα χαρακτηριστικά της εργασίας (συχνότητα, διάρκεια, απόσταση, χρόνος ανάπαυσης, ρυθμός εργασίας) (ΠΔ 397/1994)
		1	Ενημέρωση των εργαζομένων για τα μέτρα ασφάλειας που πρέπει να λαμβάνουν. Επίσης η κατάσταση της υγείας τους και η σωματική τους διάπλαση πρέπει να μη δημιουργούν προβλήματα στην εκτέλεση των συγκεκριμένων εργασιών (ΠΔ 397/1994)
		1	Εξέταση της κατάστασης της υγείας του προσωπικού που εκτελεί χειρωνακτικές εργασίες από τον γιατρό εργασίας της επιχείρησης (ΠΔ 397/1994, ΠΔ 17/1996, Ν 1568/1985)
Γλίστριμα - παραπάτημα		1	Διατήρηση καλού νοικοκυριού στο εργοτάξιο (ΠΔ 1073/1981)
		1	Διατήρηση καλού νοικοκυριού στο εργοτάξιο (ΠΔ 1073/1981)
		1	Διατήρηση των προσβάσεων σε καλή κατάσταση (ΠΔ 1073/1981)
		1	Επαρκής φωτισμός των θέσεων εργασίας και των προσβάσεων σε αυτές (ΠΔ 1073/1981)
		1	Αποφυγή περάσματος καλωδίων, σωλήνων, αγωγών σε δάπεδα που χρησιμοποιούνται ως προσβάσεις ή θέσεις εργασίας. Εναλλακτικά προτείνεται η τοποθέτησή τους σε ασφαλές ύψος ή το πέρασμα τους από τα άκρα των διαδρόμων. Σε αυτή την περίπτωση πρέπει να ληφθεί υπόψη η προστασία (κάλυψη) και η σήμανση τους (ΠΔ 1073/1981)
		1	Άμεσος καθαρισμός των δαπέδων που καθίστανται ολισθηρά (πχ από πτώση λιπαντικών) (ΠΔ 1073/1981)
Δονήσεις		1	Τακτική συντήρηση του εξοπλισμού και επισκευή φθορών (ΠΔ 1073/1981, ΠΔ 395/1994)
		1	Τακτική συντήρηση του εξοπλισμού και επισκευή φθορών (ΠΔ 1073/1981, ΠΔ 395/1994)
		1	Συντήρηση των συστημάτων αναρτήσεων φορτηγών και μηχανημάτων (ΠΔ 1073/1981, ΠΔ 395/1994)

ΕΡΓΑΣΙΕΣ	ΕΚΤΙΜΩΜΕΝΟΙ ΚΙΝΔΥΝΟΙ	ΕΠ/ΤΑ	ΜΕΤΡΑ ΠΡΟΣΤΑΣΙΑΣ Μέσα Ατομικής Προστασίας (Μ.Α.Π.)
ΞΥΛΟΥΡΓΙΚΑ - ΜΕΤΑΛΛΟΥΡΓΙΚΑ (συνέχεια)	Δονήσεις (συνέχεια)	1	Επιλογή εργαλείων με διατάξεις απορρόφησης ενέργειας (ΠΔ 395/1994)
		1	Περιορισμός της έκθεσης σε κραδασμούς με διαχειριστικά μέτρα (διαλείμματα, εναλλαγή αντικειμένου εργασίας, εναλλαγή εργαζομένων για την εκτέλεση της ίδιας εργασίας)
		1	Εξέταση της κατάστασης της υγείας του προσωπικού που εκτίθεται σε δονήσεις από τον γιατρό εργασίας της επιχείρησης (ΠΔ 17/1996, Ν 1568/1985)
		1	Χρήση ΜΑΠ (γάντια) (ΠΔ 396/1994)
	Κίνδυνοι από ηλεκτροσυγκολήσεις	2	Λιμνάζοντα νερά έχουν απομακρυνθεί πριν ξεκινήσουν οι εργασίες ηλεκτροσυγκολήσεως (ΠΔ 95/1978)
		2	Λιμνάζοντα νερά έχουν απομακρυνθεί πριν ξεκινήσουν οι εργασίες ηλεκτροσυγκολήσεως (ΠΔ 95/1978)
		2	Υπάρχουν κατάλληλοι πυροσβεστήρες αναλόγως του χώρου όπου διεξάγονται οι εργασίες (ΠΔ 95/1978)
		2	Οι εργασίες ηλεκτροσυγκολήσεως διεξάγονται σε απόσταση ασφαλείας από αποθηκευμένα εύφλεκτα υλικά στο χώρο του εργοταξίου. Όλα τα εύφλεκτα υλικά πρέπει να έχουν απομακρυνθεί σε απόσταση ασφαλείας (ΠΔ 95/1978)
		2	Επισκευάζεται ή αντικαθίσταται τυχόν φθαρμένος εξοπλισμός (ΠΔ 95/1978)
		2	Παρέχονται προστατευτικά μέσα για την ακτινοβολία και τις αναθυμιάσεις (ΠΔ 95/1978)
		2	Ο θόρυβος από τις γεννήτριες δεν ενοχλεί τους εργαζόμενους ή τρίτους στο χώρο εργασίας (ΠΔ 95/1978, ΠΔ 85/1991)
		2	Σε περίπτωση που χρησιμοποιείται πίνακας παροχής ηλεκτρικού ρεύματος, ο πίνακας παραμένει κλειδωμένος και προφυλαγμένος από καιρικές συνθήκες, τα καλώδια είναι ελεγμένα για τυχόν φθορές και οι διαδρομές τους δεν δημιουργούν εμπόδια σε άλλες δραστηριότητες στο χώρο (ΠΔ 1073/1981)
		2	Όσοι δεν εμπλέκονται σε εργασίες ηλεκτροσυγκόλλησης παραμένουν σε απόσταση ασφαλείας από τον χώρο όπου αυτές εκτελούνται και δεν επεμβαίνουν στον σχετικό εξοπλισμό (ΠΔ 95/1978)
		2	Δεν καπνίζει κανείς και δεν γίνεται χρήση γυμνής φλόγας στο χώρο εργασίας ηλεκτροσυγκολήσεων (ΠΔ 95/1978)
		2	Εφόσον κρίνεται απαραίτητο, οι εργασίες ηλεκτροσυγκολήσεως να γίνονται με κάλυψη του χώρου και επαρκή αερισμό αυτού (ΠΔ 95/1978)
			Κράνος με ενσωματωμένη μάσκα ηλεκτροσυγκολλητή EN 175, EN 169
			Παπούτσια (απαραίτητα για κάθε εργασία στο εργοτάξιο) EN 345 (S3)
			Ζώνη ασφαλείας 5 σημείων EN 361
			Γάντια EN 388
			Κράνος (απαραίτητο για κάθε εργασία στο εργοτάξιο) EN 397
			Γάντια για ηλεκτροσυγκολήσεις EN 388, EN 407
			Ποδιά για ηλεκτροσυγκολήσεις EN 470
			Ανακλαστικό γιλέκο EN 471 (class 2)
ΕΡΓΑΣΙΑ : ΕΠΙΧΡΙΣΜΑΤΑ			
Μεταφορά υλικών και εξοπλισμού στο χώρο Τοποθέτηση ικριωμάτων - δαπέδων εργασίας Εφαρμογή επιχρίσματος	Πτώση εργαζόμενου από ύψος	3	Περίφραξη των περάτων πλακών με διπλή σανίδα σε ύψος 1 μ από το δάπεδο, μονή σανίδα σε ύψος 0,5 μ και σοβατεπί ύψους 15 εκ (ΠΔ 1073/1981, ΠΔ 778/1980)



ΕΡΓΑΣΙΕΣ	ΕΚΤΙΜΩΜΕΝΟΙ ΚΙΝΔΥΝΟΙ	ΕΠ/ΤΑ	ΜΕΤΡΑ ΠΡΟΣΤΑΣΙΑΣ Μέσα Ατομικής Προστασίας (Μ.Α.Π.)
ΕΠΙΧΡΙΣΜΑΤΑ (συνέχεια)	Έκθεση σε βλαπτικές ουσίες (συνέχεια)	2	Τα χημικά πρέπει να συνοδεύονται με τα Δελτία Πληροφοριών Ασφάλειας (MSDS) κατά την παραλαβή τους στο εργοτάξιο (ΠΔ 339/2001, ΠΔ 388/2001, ΠΔ 307/21986, ΠΔ 77/1993)
		2	Ενημέρωση των εργαζομένων για την ασφαλή χρήση των χημικών, σύμφωνα με τα αναγραφόμενα στα Δελτία Πληροφοριών Ασφάλειας (MSDS) τους (ΠΔ 339/2001, ΠΔ 388/2001, ΠΔ 307/21986, ΠΔ 77/1993)
		2	Αποθήκευση των χημικών σύμφωνα με τις προδιαγραφές του προμηθευτή τους (ΠΔ 339/2001, ΠΔ 388/2001, ΠΔ 307/21986, ΠΔ 77/1993)
		2	Χρήση των χημικών σύμφωνα με τις προδιαγραφές του προμηθευτή τους (ΠΔ 339/2001, ΠΔ 388/2001, ΠΔ 307/21986, ΠΔ 77/1993)
		2	Χρήση ΜΑΠ, σύμφωνα με τα αναγραφόμενα στα Δελτία Πληροφοριών Ασφάλειας (MSDS) των χημικών (ΠΔ 396/1994, ΠΔ 339/2001, ΠΔ 388/2001, ΠΔ 307/21986, ΠΔ 77/1993)
		2	Σχολαστική τήρηση των κανόνων υγιεινής από το προσωπικό που χρησιμοποιεί χημικά, κατά τα διαλείμματα και μετά το πέρας της εργασίας (ΠΔ 339/2001, ΠΔ 388/2001, ΠΔ 307/21986, ΠΔ 77/1993)
		2	Περιοδική εξέταση της κατάσταση της υγείας του προσωπικού που χρησιμοποιεί χημικά, από το γιατρό εργασίας της επιχείρησης (ΠΔ 17/1996, Ν 1568/1985, ΠΔ 339/2001, ΠΔ 388/2001, ΠΔ 307/21986, ΠΔ 77/1993)
			Μάσκα ημίσειας προσώπου EN 149 (FFP2)
			Γυαλιά EN 166(B)
			Παπούτσια (απαραίτητα για κάθε εργασία στο εργοτάξιο) EN 345 (S3)
			Ζώνη ασφαλείας 5 σημείων EN 361
			Γάντια EN 388
			Κράνος (απαραίτητο για κάθε εργασία στο εργοτάξιο) EN 397
	Φόρμα εργασίας EN 465		
ΕΡΓΑΣΙΑ : ΕΠΕΝΔΥΣΕΙΣ ΔΑΠΕΔΩΝ			
Μεταφορά υλικών Προετοιμασία επιφάνειας Τοποθέτηση υλικού	Πιάσιμο - σύνθλιψη - χτύπημα	2	Τα κινούμενα μέρη των μηχανών πρέπει να φέρουν προφυλακτήρες (ΠΔ 395/1994)
		2	Τα κινούμενα μέρη των μηχανών πρέπει να φέρουν προφυλακτήρες (ΠΔ 395/1994)
		2	Οι εργαζόμενοι πρέπει να κρατούν αποστάσεις ασφαλείας από μηχανήματα, οχήματα και εξοπλισμό
		2	Οι εργαζόμενοι πρέπει να κρατούν αποστάσεις ασφαλείας από κινούμενα φορτία (ΠΔ 1073/1981)
		2	Οι εργαζόμενοι πρέπει να αποφεύγουν να βρίσκονται μεταξύ κινούμενου φορτίου, μηχανήματος, οχήματος, εξοπλισμού και σταθερού δομικού στοιχείου (ΠΔ 1073/1981)
		2	Οι εργαζόμενοι πρέπει να αποφεύγουν τις μετατροπές - συντηρήσεις εξοπλισμού, εφόσον δεν έχουν εξουσιοδοτηθεί για το σκοπό αυτό (ΠΔ 1073/1981, ΠΔ 395/1994)
	Ηλεκτροπληξία	2	Οι ηλεκτρικές εγκαταστάσεις του εργοταξίου να ακολουθούν τις διατάξεις του Προτύπου ΕΛΟΤ HD 384. Η ίδια πρόβλεψη ισχύει και για κάθε είδους συσκευή ή μηχανήμα που λειτουργεί με ηλεκτρικό ρεύμα (ΑΠ Φ 7.5/1816/88/2004)
		2	Οι ηλεκτρικές εγκαταστάσεις του εργοταξίου να ακολουθούν τις διατάξεις του Προτύπου ΕΛΟΤ HD 384. Η ίδια πρόβλεψη ισχύει και για κάθε είδους συσκευή ή μηχανήμα που λειτουργεί με ηλεκτρικό ρεύμα (ΑΠ Φ 7.5/1816/88/2004)

ΕΡΓΑΣΙΕΣ	ΕΚΤΙΜΩΜΕΝΟΙ ΚΙΝΔΥΝΟΙ	ΕΠ/ΤΑ	ΜΕΤΡΑ ΠΡΟΣΤΑΣΙΑΣ Μέσα Ατομικής Προστασίας (Μ.Α.Π.)
ΕΠΕΝΔΥΣΕΙΣ ΔΑΠΕΔΩΝ (συνέχεια)	Ηλεκτροπληξία (συνέχεια)	2	Οι ηλεκτρικοί πίνακες διανομής πρέπει να είναι μεταλλικοί ή πλαστικοί, στεγανού τύπου, με δυνατότητα κλειδώματος. Οι πίνακες πρέπει να γειώνονται. Επίσης πρέπει να φέρουν προστατευτικό διακόπτη διαφυγής (διαφορικής προστασίας – αντιηλεκτροπληξιακός αυτόματος). Η εγκατάσταση και η συντήρηση των πινάκων πρέπει να γίνεται από αδειούχο ηλεκτρολόγο. Οι πίνακες πρέπει να παραμένουν κλειδωμένοι (ΠΔ 1073/1981, ΑΠ Φ 7.5/1816/88/2004)
		2	Οι γραμμές τροφοδοσίας ηλεκτρικού ρεύματος να είναι ενισχυμένης μηχανικής αντοχής και ηλεκτρικής μόνωσης (ΑΠ Φ 7.5/1816/88/2004)
		2	Οι διαδρομές των καλωδίων προς τα ηλεκτρικά εργαλεία πρέπει να μη δημιουργούν προβλήματα στη λειτουργία του εργοταξίου. Συνιστάται η κάλυψη τους (πέρασμα σε σωλήνες, σκέπασμα με μαδέρια, υπογειοποίηση), η υπέργεια διαδρομή και η τοποθέτηση τους εκτός διαδρόμων κίνησης προσωπικού, μηχανημάτων και οχημάτων (ΠΔ 1073/1981, ΑΠ Φ 7.5/1816/88/2004)
		2	Η κατάσταση του εξοπλισμού να είναι άριστη. Φθαρμένα εργαλεία, καλώδια, φις, πολύπριζα και πρίζες πρέπει να αντικαθίστανται άμεσα (ΠΔ 1073/1981, ΑΠ Φ 7.5/1816/88/2004)
	Πυρκαγιά	2	Αποφυγή τοποθέτησης εύφλεκτων υλικών κοντά σε πηγές ανάφλεξης (ΠΔ 1073/1981)
		2	Αποφυγή τοποθέτησης εύφλεκτων υλικών κοντά σε πηγές ανάφλεξης (ΠΔ 1073/1981)
		2	Αποφυγή εκτέλεσης "θερμών" εργασιών (χρήση τροχού, ηλεκτροσυγκόλλησης, φλόγας αερίου) κοντά σε εύφλεκτα υλικά (ΠΔ 1073/1981, ΠΔ 95/1978)
		2	Αποφυγή ανεξέλεγκτης ρίψης σκουπιδιών σε οποιοδήποτε χώρο (ΠΔ 1073/1981)
		2	Αποπήλωση θάμνων και χαμηλής βλάστησης κατά τους καλοκαιρινούς μήνες
		2	Απαγόρευση φωτιάς στο εργοτάξιο για οποιοδήποτε λόγο (πχ θέρμανση) (ΠΔ 1073/1981)
		2	Απαγόρευση καπνίσματος και γυμνής φλόγας σε επικίνδυνους χώρους (ΠΔ 1073/1981)
		2	Χρήση πυροσβεστικών μέσων (πυροσβεστήρες). Για την αποτελεσματική χρήση των πυροσβεστήρων συνιστάται να γίνεται ενημέρωση του προσωπικού. Επίσης σημειώνεται ότι τα πυροσβεστικά μέσα πρέπει να τοποθετούνται σε εύκολα προσβάσιμες θέσεις (ΠΔ 1073/1981, ΠΔ 95/1978)
		2	Σύσταση ομάδας πυρασφάλειας εργοταξίου (συνιστάται τα μέλη της να βρίσκονται στο εργοτάξιο σε καθημερινή βάση, να γνωρίζουν το εργοτάξιο και να έχουν ενημερωθεί για τη χρήση των πυροσβεστικών μέσων) (ΠΔ 1073/1981, ΠΔ 95/1978)
	Θόρυβος	1	Τοποθέτηση πηγών θορύβου (πχ γεννήτριες) μακριά από τις θέσεις εργασίας (ΠΔ 85/1991)
		1	Τοποθέτηση πηγών θορύβου (πχ γεννήτριες) μακριά από τις θέσεις εργασίας (ΠΔ 85/1991)
		1	Απομόνωση των πηγών θορύβου με χωρίσματα (ΠΔ 85/1991)
		1	Εκτέλεση θορυβωδών εργασιών (πχ χρήση αεροσυμπιεστή) μακριά από άλλα συνεργεία (ΠΔ 85/1991)
		1	Αποφυγή αφαίρεσης σιγαστήρων και των προστατευτικών καλυμμάτων των μηχανημάτων (ΠΔ 85/1991, ΠΔ 395/1994)
		1	Συντήρηση του εξοπλισμού σύμφωνα με τις προδιαγραφές του κατασκευαστή του (ΠΔ 395/1994)
		1	Αποστάσεις ασφαλείας από μηχανήματα και εξοπλισμό που παράγει θόρυβο (ΠΔ 85/1991)
		1	Περιορισμός της έκθεσης σε θόρυβο με διαχειριστικά μέτρα (διαλείμματα, εναλλαγή αντικειμένου εργασίας, εναλλαγή εργαζομένων για την εκτέλεση της ίδιας εργασίας) (ΠΔ 85/1991)
		1	Εξέταση της κατάστασης της υγείας του προσωπικού που εκτίθεται σε θόρυβο από τον γιατρό εργασίας της επιχείρησης (ΠΔ 85/1991, ΠΔ 17/1996, Ν 1568/1981)
		1	Χρήση ΜΑΠ (ωτασπίδες, ωτοβύσματα) (ΠΔ 396/1994)

ΕΡΓΑΣΙΕΣ	ΕΚΤΙΜΩΜΕΝΟΙ ΚΙΝΔΥΝΟΙ	ΕΠ/ΤΑ	ΜΕΤΡΑ ΠΡΟΣΤΑΣΙΑΣ Μέσα Ατομικής Προστασίας (Μ.Α.Π.)
ΕΠΕΝΔΥΣΕΙΣ ΔΑΠΕΔΩΝ (συνέχεια)	Θόρυβος (συνέχεια)	1	Αποφυγή εργασιών κατά τις ώρες καινής ησυχίας
		1	Μυοσκελετικοί τραυματισμοί
	Μυοσκελετικοί τραυματισμοί	1	Περιορισμός της χειρωνακτικής διακίνησης φορτίων με τη βοήθεια μηχανικών μέσων, όπου είναι εφικτό (ΠΔ 397/1994)
		1	Περιορισμός της χειρωνακτικής διακίνησης φορτίων με τη βοήθεια μηχανικών μέσων, όπου είναι εφικτό (ΠΔ 397/1994)
		1	Πριν από κάθε χειρωνακτική διακίνηση φορτίου πρέπει να λαμβάνονται υπόψη τα χαρακτηριστικά του φορτίου (βάρος, κέντρο βάρους, όγκος, σχήμα, λαβές, σύσταση) (ΠΔ 397/1994)
		1	Πριν από κάθε χειρωνακτική διακίνηση φορτίου πρέπει να λαμβάνονται υπόψη απαιτούμενη σωματική προσπάθεια (στροφή κορμού, απότομη μετακίνηση, ασταθής σωματική στάση) (ΠΔ 397/1994)
		1	Πριν από κάθε χειρωνακτική διακίνηση φορτίου πρέπει να λαμβάνονται υπόψη τα χαρακτηριστικά του εργασιακού περιβάλλοντος (ελεύθερος χώρος, διαθέσιμο ύψος, κλίση και ολισθηρότητα δαπέδου, θερμοκρασία, υγρασία, αερισμός, φωτισμός) (ΠΔ 397/1994)
		1	Πριν από κάθε χειρωνακτική διακίνηση φορτίου πρέπει να λαμβάνονται υπόψη τα χαρακτηριστικά της εργασίας (συχνότητα, διάρκεια, απόσταση, χρόνος ανάπαυσης, ρυθμός εργασίας) (ΠΔ 397/1994)
		1	Ενημέρωση των εργαζομένων για τα μέτρα ασφάλειας που πρέπει να λαμβάνουν. Επίσης η κατάσταση της υγείας τους και η σωματική τους διάπλαση πρέπει να μη δημιουργούν προβλήματα στην εκτέλεση των συγκεκριμένων εργασιών (ΠΔ 397/1994)
		1	Εξέταση της κατάστασης της υγείας του προσωπικού που εκτελεί χειρωνακτικές εργασίες από τον γιατρό εργασίας της επιχείρησης (ΠΔ 397/1994, ΠΔ 17/1996, Ν 1568/1985)
	Γλίστριμα - παραπάτημα	1	Διατήρηση καλού νοικοκυριού στο εργοτάξιο (ΠΔ 1073/1981)
		1	Διατήρηση καλού νοικοκυριού στο εργοτάξιο (ΠΔ 1073/1981)
		1	Διατήρηση των προσβάσεων σε καλή κατάσταση (ΠΔ 1073/1981)
		1	Επαρκής φωτισμός των θέσεων εργασίας και των προσβάσεων σε αυτές (ΠΔ 1073/1981)
		1	Αποφυγή περάσματος καλωδίων, σωλήνων, αγωγών σε δάπεδα που χρησιμοποιούνται ως προσβάσεις ή θέσεις εργασίας. Εναλλακτικά προτείνεται η τοποθέτησή τους σε ασφαλές ύψος ή το πέρασμα τους από τα άκρα των διαδρόμων. Σε αυτή την περίπτωση πρέπει να ληφθεί υπόψη η προστασία (κάλυψη) και η σήμανση τους (ΠΔ 1073/1981)
		1	Άμεσος καθαρισμός των δαπέδων που καθίστανται ολισθηρά (πχ από πτώση λιπαντικών) (ΠΔ 1073/1981)
		1	Διεξαγωγή εργασιών που παράγουν σκόνη (πχ κοπή, λείανση, τρόχισμα) σε εξωτερικούς χώρους
	Σκόνη από λείανση - κόψιμο	1	Διεξαγωγή εργασιών που παράγουν σκόνη (πχ κοπή, λείανση, τρόχισμα) σε εξωτερικούς χώρους
		1	Διεξαγωγή εργασιών που παράγουν σκόνη (πχ κοπή, λείανση, τρόχισμα) μακριά από άλλα συνεργεία και τρίτους
		1	Χρήση Μέσων Ατομικής Προστασίας (μάσκα, γυαλιά, γάντια, φόρμα) (ΠΔ 396/1994)
		1	Χρήση Μέσων Ατομικής Προστασίας (μάσκα, γυαλιά, γάντια, φόρμα) (ΠΔ 396/1994)
Έκθεση σε βλαπτικές ουσίες	Έκθεση σε βλαπτικές ουσίες	2	Τα χημικά πρέπει να συνοδεύονται με τα Δελτία Πληροφοριών Ασφάλειας (MSDS) κατά την παραλαβή τους στο εργοτάξιο (ΠΔ 339/2001, ΠΔ 388/2001, ΠΔ 307/21986, ΠΔ 77/1993)
		2	Τα χημικά πρέπει να συνοδεύονται με τα Δελτία Πληροφοριών Ασφάλειας (MSDS) κατά την παραλαβή τους στο εργοτάξιο (ΠΔ 339/2001, ΠΔ 388/2001, ΠΔ 307/21986, ΠΔ 77/1993)
		2	Ενημέρωση των εργαζομένων για την ασφαλή χρήση των χημικών, σύμφωνα με τα αναγραφόμενα στα Δελτία Πληροφοριών Ασφάλειας (MSDS) τους (ΠΔ 339/2001, ΠΔ 388/2001, ΠΔ 307/21986, ΠΔ 77/1993)
		2	Αποθήκευση των χημικών σύμφωνα με τις προδιαγραφές του προμηθευτή τους (ΠΔ 339/2001, ΠΔ 388/2001, ΠΔ 307/21986, ΠΔ 77/1993)

ΕΡΓΑΣΙΕΣ	ΕΚΤΙΜΩΜΕΝΟΙ ΚΙΝΔΥΝΟΙ	ΕΠ/ΤΑ	ΜΕΤΡΑ ΠΡΟΣΤΑΣΙΑΣ Μέσα Ατομικής Προστασίας (Μ.Α.Π.)
Μεταφορά υλικών και εξοπλισμού στο χώρο Προετοιμασία επιφάνειας για βαφή Βαφή	Πτώση εργαζόμενου από ύψος	3	Περίφραξη των περάτων πλακών με διπλή σανίδα σε ύψος 1 μ από το δάπεδο, μονή σανίδα σε ύψος 0,5 μ και σοβατεπί ύψους 15 εκ (ΠΔ 1073/1981, ΠΔ 778/1980)
		3	Περίφραξη των περάτων πλακών με διπλή σανίδα σε ύψος 1 μ από το δάπεδο, μονή σανίδα σε ύψος 0,5 μ και σοβατεπί ύψους 15 εκ (ΠΔ 1073/1981, ΠΔ 778/1980)
		3	Περίφραξη των περάτων πλακών με μεταλλικές κουπαστές σε ύψος 1 μ και 0,5 μ από το δάπεδο και σοβατεπί ύψους 15 εκ (ΠΔ 1073/1981, ΠΔ 778/1980)
		3	Περίφραξη των περάτων πλακών με προστατευτικό δίχτυ, σε ύψος τουλάχιστον 1 μ (ΠΔ 1073/1981, ΠΔ 778/1980)
		3	Περίφραξη των κλιμακοστασίων με διπλή σανίδα σε ύψος 1 μ από το πάτημα, μονή σανίδα σε ύψος 0,5 μ και σοβατεπί ύψους 15 εκ (ΠΔ 1073/1981, ΠΔ 778/1980)
		3	Περίφραξη των κλιμακοστασίων με μεταλλικές κουπαστές σε ύψος 1 μ και 0,5 μ από το πάτημα και σοβατεπί ύψους 15 εκ (ΠΔ 1073/1981, ΠΔ 778/1980)
		3	Περίφραξη των κλιμακοστασίων με προστατευτικό δίχτυ, σε ύψος τουλάχιστον 1 μ (ΠΔ 1073/1981, ΠΔ 778/1980)
		3	Περίφραξη των υπερυψωμένων θέσεων εργασίας, διαδρόμων και προσβάσεων με διατάξεις πλευρικής προστασίας (κουπαστές σε ύψος 1 μ και 0,5 μ από το δάπεδο και σοβατεπί ύψους 15 εκ ή με προστατευτικό δίχτυ ύψους τουλάχιστον 1 μ) (ΠΔ 1073/1981, ΠΔ 778/1980)
		3	Περίφραξη των κενών με διπλή σανίδα σε ύψος 1 μ από το δάπεδο, μονή σανίδα σε ύψος 0,5 μ και σοβατεπί ύψους 15 εκ (ΠΔ 1073/1981, ΠΔ 778/1980)
		3	Περίφραξη των κενών με μεταλλικές κουπαστές σε ύψος 1 μ και 0,5 μ από το δάπεδο και σοβατεπί ύψους 15 εκ (ΠΔ 1073/1981, ΠΔ 778/1980)
		3	Περίφραξη των κενών με προστατευτικό δίχτυ, σε ύψος τουλάχιστον 1 μ (ΠΔ 1073/1981)
		3	Κάλυψη των οριζοντίων κενών με υλικό αντοχής τουλάχιστον διπλάσιας του φορτίου που αναμένεται να δεχτεί (ΠΔ 1073/1981)
		3	Τοποθέτηση οριζόντιου προστατευτικού δικτύου κάτω από το κενό (ΠΔ 1073/1981)
		3	Χρήση συστήματος ατομικής προστασίας έναντι πτώσης από ύψος (ζώνη ασφαλείας) (ΠΔ 396/1994)

ΕΡΓΑΣΙΕΣ	ΕΚΤΙΜΩΜΕΝΟΙ ΚΙΝΔΥΝΟΙ	ΕΠ/ΤΑ	ΜΕΤΡΑ ΠΡΟΣΤΑΣΙΑΣ Μέσα Ατομικής Προστασίας (Μ.Α.Π.)
<b>ΕΡΓΑΣΙΑ : ΑΣΦΑΛΤΟΣΤΡΩΣΕΙΣ</b>			
Προετοιμασία χώρου Μεταφορά ασφάλτου Διάστρωση ασφάλτου Συμπύκνωση ασφάλτου	Σύγκρουση με μηχανήμα	2	Πρέπει να τηρείται απόσταση ασφαλείας από τα ΜΕ. Οι μη έχοντες εργασία πρέπει να απομακρύνονται από το χώρο κίνησης και εργασίας των ΜΕ (ΠΔ 1073/1981)

2	Πρέπει να τηρείται απόσταση ασφαλείας από τα ΜΕ. Οι μη έχοντες εργασία πρέπει να απομακρύνονται από το χώρο κίνησης και εργασίας των ΜΕ (ΠΔ 1073/1981)
---	--

ΕΡΓΑΣΙΕΣ	ΕΚΤΙΜΩΜΕΝΟΙ ΚΙΝΔΥΝΟΙ	ΕΠ/ΤΑ	ΜΕΤΡΑ ΠΡΟΣΤΑΣΙΑΣ Μέσα Ατομικής Προστασίας (Μ.Α.Π.)
ΑΣΦΑΛΤΟΣΤΡΩΣΕΙΣ (συνέχεια)	Σύγκρουση με μηχανήμα (συνέχεια)	2	Οι εργαζόμενοι να μην πλησιάζουν τα ΜΕ εφόσον ο χειριστής δεν τους έχει αντιληφθεί. Επίσης δεν πρέπει να αναπαύονται πάνω ή κοντά σε ΜΕ (ΠΔ 1073/1981)
		2	Ο χειρισμός των ΜΕ πρέπει να γίνεται από αδειούχους χειριστές, ηλικίας άνω των 18 ετών. Επίσης επιτρέπεται βοηθοί χειριστών να χειρίζονται ΜΕ, υπό την καθοδήγηση χειριστή, για συγκεκριμένες ώρες. Οι χειριστές των ΜΕ πρέπει να διαθέτουν άδεια αντίστοιχης Ομάδας και Κατηγορίας (ΠΔ 31/1990, ΠΔ 1073/1981)
		2	Οι εργαζόμενοι κοντά στο χώρο κίνησης και εργασίας των ΜΕ πρέπει να φορούν ανακλαστικό ρουχισμό (ΠΔ 396/1994)
		2	Τα ΜΕ πρέπει να πληρούν τις προδιαγραφές της Ευρωπαϊκής Νομοθεσίας και να φέρουν την ένδειξη «CE» (ΠΔ 395/1994, ΠΔ 89/1999, ΠΔ 304/2000)
		2	Τα ΜΕ πρέπει να συνοδεύονται με ενημερωμένο εγχειρίδιο οδηγιών λειτουργίας και συντήρησης (στην Ελληνική γλώσσα). Ο χειρισμός τους πρέπει να είναι σύμφωνος με τις προβλέψεις του εγχειριδίου και της Νομοθεσίας (ακόμη και κατά την ακινητοποίηση τους) (ΠΔ 395/1994, ΠΔ 1073/1981)
		2	Η λειτουργία των ΜΕ πρέπει να επιβλέπεται από αρμόδιο πρόσωπο (σύμφωνα με το ΒΔ4/1951). Οι διατάξεις ασφαλείας (πχ κουμπί επείγουσας διακοπής, ηχητικό σήμα οπισθοπορείας) καθώς τα συστήματα πέδησης και διεύθυνσης πρέπει να λειτουργούν κανονικά. Τα ελαστικά πρέπει να βρίσκονται σε άριστη κατάσταση. Οι ενδείξεις του ταμπλό χειρισμού πρέπει να λειτουργούν, όπως επίσης και η οι διατάξεις σήμανσης (φώτα, φάρος) (ΠΔ 1073/1981, ΠΔ 395/1994, ΠΔ 89/1999, ΠΔ 304/2000)
		2	Τα ΜΕ καθώς και τα κινούμενα μέρη τους, πρέπει να εξασφαλίζονται κατά την ακινητοποίηση τους. Επίσης δεν πρέπει να αφήνονται χωρίς φορτίο (πχ κάδοι εκσκαπτικών). Πριν την επαναλειτουργία κάθε ΜΕ πρέπει να προηγείται γενικός έλεγχος (ΠΔ 1073/1981)
		2	Οι χειριστές να μην εγκαταλείπουν τα ΜΕ χωρίς να λάβουν τα απαιτούμενα μέτρα εξασφάλισης τους (ΠΔ 1073/1981)
	Πιάσιμο - σύνθλιψη - χτύπημα	2	Τα κινούμενα μέρη των μηχανών πρέπει να φέρουν προφυλακτήρες (ΠΔ 395/1994)
		2	Τα κινούμενα μέρη των μηχανών πρέπει να φέρουν προφυλακτήρες (ΠΔ 395/1994)
		2	Οι εργαζόμενοι πρέπει να κρατούν αποστάσεις ασφαλείας από μηχανήματα, οχήματα και εξοπλισμό
		2	Οι εργαζόμενοι πρέπει να κρατούν αποστάσεις ασφαλείας από κινούμενα φορτία (ΠΔ 1073/1981)
		2	Οι εργαζόμενοι πρέπει να αποφεύγουν να βρίσκονται μεταξύ κινούμενου φορτίου, μηχανήματος, οχήματος, εξοπλισμού και σταθερού δομικού στοιχείου (ΠΔ 1073/1981)
		2	Οι εργαζόμενοι πρέπει να αποφεύγουν τις μετατροπές - συντηρήσεις εξοπλισμού, εφόσον δεν έχουν εξουσιοδοτηθεί για το σκοπό αυτό (ΠΔ 1073/1981, ΠΔ 395/1994)
	Τροχαίο	2	Πριν την έναρξη των εργασιών σε οδούς υπό κυκλοφορία πρέπει να ενημερωθούν οι αρμόδιες αρχές και οι άμεσα ενδιαφερόμενοι (ΥΑ 503/2003)
		2	Πριν την έναρξη των εργασιών σε οδούς υπό κυκλοφορία πρέπει να ενημερωθούν οι αρμόδιες αρχές και οι άμεσα ενδιαφερόμενοι (ΥΑ 503/2003)
		2	Η τροχαία της περιοχής πρέπει να ενημερωθεί για τις εργασίες και τις κυκλοφοριακές ρυθμίσεις, ώστε να διευθετηθεί το θέμα των αδειών. Επίσης πρέπει να καθοριστεί αν απαιτείται η συνδρομή της τροχαίας για τη ρύθμιση της κυκλοφορίας (ΥΑ 503/2003)
		2	Η σήμανση πρέπει να γίνεται όπως προβλέπεται από τα σκαριφήματα της ΥΑ 502/2003 ή τη σχετική μελέτη (εφόσον η περίπτωση δεν αντιστοιχεί σε κάποιο από τα σκαριφήματα) (ΥΑ 503/2003)
		2	Πρέπει να εξασφαλίζεται πλήρης και ικανοποιητική περίφραξη του χώρου των εργασιών, αποτρέποντας τους μη έχοντες εργασία να εισέλθουν σε αυτόν. Επίσης πρέπει να αποτρέπεται η είσοδος οχημάτων, που έχουν παρεκκλίνει από την πορεία τους, στο χώρο (ΥΑ 503/2003)

ΕΡΓΑΣΙΕΣ	ΕΚΤΙΜΩΜΕΝΟΙ ΚΙΝΔΥΝΟΙ	ΕΠ/ΤΑ	ΜΕΤΡΑ ΠΡΟΣΤΑΣΙΑΣ Μέσα Ατομικής Προστασίας (Μ.Α.Π.)
ΑΣΦΑΛΤΟΣΤΡΩΣΕΙΣ (συνέχεια)	Τροχαίο (συνέχεια)	2	Όλες οι εργασίες πρέπει να εκτελούνται εντός της περιφράξης του έργου (ΥΑ 503/2003)
		2	Όλοι οι εργαζόμενοι πρέπει να φορούν φωσφορίζοντα γιλέκα συνεχώς (ΥΑ 503/2003, ΠΔ 396/1994)
		2	Να διατηρείται καθαρός ο χώρος εργασίας άλλα και το οδόστρωμα εκτός του εργοταξιακού χώρου (ΥΑ 503/2003)
		2	Μετά το τέλος της εργασίας όλα τα οχήματα και μηχανήματα πρέπει να ασφαλίζονται (ΠΔ 1073/1981)
		2	Οι πινακίδες οδικής σήμανσης που τοποθετούνται πρέπει να στερεώνονται, ώστε να μην ανατραπούν (βαριές βάσεις, πρόσδεση) (ΥΑ 503/2003)
		2	Συνιστάται να χρησιμοποιείται τουλάχιστον ένας εργαζόμενος για την προσωρινή ρύθμιση της κυκλοφορίας αν κριθεί απαραίτητο. Ο εργαζόμενος πρέπει να φοράει φωσφορίζον γιλέκο, κράνος, παπούτσια και να κρατάει κόκκινη σημαία. Επίσης πρέπει να είναι ενημερωμένος για τους τρόπους ρύθμισης της κυκλοφορίας και ενημέρωσης των διερχόμενων οδηγών. Κατά τη διάρκεια των εργασιών πρέπει να χρησιμοποιούνται κώνοι, για το διαχωρισμό του εργοταξίου από την οδό (ΥΑ 503/2003, ΠΔ 396/1994)
		2	Να χρησιμοποιείται, αν απαιτείται, όχημα προειδοποίησης των διερχόμενων οδηγών (ΥΑ 503/2003)
		2	Πρέπει να ελέγχεται σε καθημερινή βάση ότι δεν μετακινήθηκαν ή αφαιρέθηκαν υλικά σήμανσης ή ασφάλισης. Σε περίπτωση που έχει συμβεί κάτι τέτοιο, πρέπει να αποκαθίστανται άμεσα τα μέτρα ασφάλειας (ΥΑ 503/2003)
		2	Οι εργαζόμενοι κοντά οδούς υπό κυκλοφορία πρέπει να φορούν ανακλαστικό ρουχισμό (ΥΑ 503/2003, ΠΔ 396/1994)
	Πυρκαγιά	2	Αποφυγή τοποθέτησης εύφλεκτων υλικών κοντά σε πηγές ανάφλεξης (ΠΔ 1073/1981)
		2	Αποφυγή τοποθέτησης εύφλεκτων υλικών κοντά σε πηγές ανάφλεξης (ΠΔ 1073/1981)
		2	Αποφυγή εκτέλεσης "θερμών" εργασιών (χρήση τροχού, ηλεκτροσυγκόλλησης, φλόγας αερίου) κοντά σε εύφλεκτα υλικά (ΠΔ 1073/1981, ΠΔ 95/1978)
		2	Αποφυγή ανεξέλεγκτης ρίψης σκουπιδιών σε οποιοδήποτε χώρο (ΠΔ 1073/1981)
		2	Αποψήλωση θάμνων και χαμηλής βλάστησης κατά τους καλοκαιρινούς μήνες
		2	Απαγόρευση φωτιάς στο εργοτάξιο για οποιοδήποτε λόγο (πχ θέρμανση) (ΠΔ 1073/1981)
		2	Απαγόρευση καπνίσματος και γυμνής φλόγας σε επικίνδυνους χώρους (ΠΔ 1073/1981)
		2	Χρήση πυροσβεστικών μέσων (πυροσβεστήρες). Για την αποτελεσματική χρήση των πυροσβεστήρων συνιστάται να γίνεται ενημέρωση του προσωπικού. Επίσης σημειώνεται ότι τα πυροσβεστικά μέσα πρέπει να τοποθετούνται σε εύκολα προσβάσιμες θέσεις (ΠΔ 1073/1981, ΠΔ 95/1978)
		2	Σύσταση ομάδας πυρασφάλειας εργοταξίου (συνιστάται τα μέλη της να βρίσκονται στο εργοτάξιο σε καθημερινή βάση, να γνωρίζουν το εργοτάξιο και να έχουν ενημερωθεί για τη χρήση των πυροσβεστικών μέσων) (ΠΔ 1073/1981, ΠΔ 95/1978)
Θόρυβος από μηχανήματα	1	Αποφυγή αφαίρεσης σιγαστήρων και των προστατευτικών καλυμμάτων των μηχανημάτων (ΠΔ 85/1991, ΠΔ 395/1994)	
	1	Αποφυγή αφαίρεσης σιγαστήρων και των προστατευτικών καλυμμάτων των μηχανημάτων (ΠΔ 85/1991, ΠΔ 395/1994)	
	1	Συντήρηση του εξοπλισμού σύμφωνα με τις προδιαγραφές του κατασκευαστή του (ΠΔ 395/1994)	
	1	Αποστάσεις ασφαλείας από μηχανήματα και εξοπλισμό που παράγει θόρυβο (ΠΔ 85/1991)	
	1	Εξέταση της κατάστασης της υγείας του προσωπικού που εκτίθεται σε θόρυβο από τον γιατρό εργασίας της επιχείρησης (ΠΔ 85/1991, ΠΔ 17/1996, Ν 1568/1981)	
	1	Χρήση ΜΑΠ (ωτασπίδες, ωτοβύσματα) (ΠΔ 396/1994)	

ΕΡΓΑΣΙΕΣ	ΕΚΤΙΜΩΜΕΝΟΙ ΚΙΝΔΥΝΟΙ	ΕΠ/ΤΑ	ΜΕΤΡΑ ΠΡΟΣΤΑΣΙΑΣ Μέσα Ατομικής Προστασίας (Μ.Α.Π.)
ΑΣΦΑΛΤΟΣΤΡΩΣΕΙΣ (συνέχεια)	Θόρυβος από μηχανήματα (συνέχεια)	1	Αποφυγή εργασιών κατά τις ώρες καινής ησυχίας
		1	Περιορισμός της χειρωνακτικής διακίνησης φορτίων με τη βοήθεια μηχανικών μέσων, όπου είναι εφικτό (ΠΔ 397/1994)
	Μυοσκελετικοί τραυματισμοί	1	Περιορισμός της χειρωνακτικής διακίνησης φορτίων με τη βοήθεια μηχανικών μέσων, όπου είναι εφικτό (ΠΔ 397/1994)
		1	Πριν από κάθε χειρωνακτική διακίνηση φορτίου πρέπει να λαμβάνονται υπόψη τα χαρακτηριστικά του φορτίου (βάρος, κέντρο βάρους, όγκος, σχήμα, λαβές, σύσταση) (ΠΔ 397/1994)
		1	Πριν από κάθε χειρωνακτική διακίνηση φορτίου πρέπει να λαμβάνονται υπόψη απαιτούμενη σωματική προσπάθεια (στροφή κορμού, απότομη μετακίνηση, ασταθής σωματική στάση) (ΠΔ 397/1994)
		1	Πριν από κάθε χειρωνακτική διακίνηση φορτίου πρέπει να λαμβάνονται υπόψη τα χαρακτηριστικά του εργασιακού περιβάλλοντος (ελεύθερος χώρος, διαθέσιμο ύψος, κλίση και ολισθηρότητα δαπέδου, θερμοκρασία, υγρασία, αερισμός, φωτισμός) (ΠΔ 397/1994)
		1	Πριν από κάθε χειρωνακτική διακίνηση φορτίου πρέπει να λαμβάνονται υπόψη τα χαρακτηριστικά της εργασίας (συχνότητα, διάρκεια, απόσταση, χρόνος ανάπαυσης, ρυθμός εργασίας) (ΠΔ 397/1994)
		1	Ενημέρωση των εργαζομένων για τα μέτρα ασφάλειας που πρέπει να λαμβάνουν. Επίσης η κατάσταση της υγείας τους και η σωματική τους διάπλαση πρέπει να μη δημιουργούν προβλήματα στην εκτέλεση των συγκεκριμένων εργασιών (ΠΔ 397/1994)
		1	Εξέταση της κατάστασης της υγείας του προσωπικού που εκτελεί χειρωνακτικές εργασίες από τον γιατρό εργασίας της επιχείρησης (ΠΔ 397/1994, ΠΔ 17/1996, Ν 1568/1985)
	Δονήσεις από συμπύκνωση	1	Τακτική συντήρηση του εξοπλισμού και επισκευή φθορών (ΠΔ 1073/1981, ΠΔ 395/1994)
		1	Τακτική συντήρηση του εξοπλισμού και επισκευή φθορών (ΠΔ 1073/1981, ΠΔ 395/1994)
		1	Περιορισμός της έκθεσης σε κραδασμούς με διαχειριστικά μέτρα (διαλείμματα, εναλλαγή αντικειμένου εργασίας, εναλλαγή εργαζομένων για την εκτέλεση της ίδιας εργασίας)
		1	Εξέταση της κατάστασης της υγείας του προσωπικού που εκτίθεται σε δονήσεις από τον γιατρό εργασίας της επιχείρησης (ΠΔ 17/1996, Ν 1568/1985)
		1	Απόσταση ασφαλείας από τα μηχανήματα συμπύκνωσης - δόνησης (ΠΔ 395/1994, ΠΔ 89/1999)
	Σκόνη από μηχανήματα - οχήματα	1	Διαβροχή με λάστιχο (ΠΔ 1073/1981)
		1	Διαβροχή με λάστιχο (ΠΔ 1073/1981)
		1	Διαβροχή με υδροφόρα (ΠΔ 1073/1981)
		1	Χρήση Μέσων Ατομικής Προστασίας (μάσκα, γυαλιά, γάντια, φόρμα) (ΠΔ 396/1994)
	Εγκαύματα	2	Τα θερμά μέρη των μηχανών πρέπει να φέρουν προφυλακτήρες (ΠΔ 395/1994, ΠΔ 377/1993)
		2	Τα θερμά μέρη των μηχανών πρέπει να φέρουν προφυλακτήρες (ΠΔ 395/1994, ΠΔ 377/1993)
		2	Οι εργαζόμενοι πρέπει να κρατούν αποστάσεις ασφαλείας από θερμά μέρη των μηχανημάτων, οχημάτων και εξοπλισμού (ΠΔ 395/1994, ΠΔ 377/1993)
		2	Οι εργαζόμενοι πρέπει να αποφεύγουν τις μετατροπές - συντηρήσεις εξοπλισμού που φέρει θερμά μέρη, εφόσον δεν έχουν εξουσιοδοτηθεί για το σκοπό αυτό (ΠΔ 395/1994, ΠΔ 377/1993)
		2	Οι εργαζόμενοι που επεμβαίνουν σε σε θερμά μέρη εξοπλισμού πρέπει να εκτελούν την εργασία τους μόνο εφόσον η θερμοκρασία έχει κατέλθει σε ανεκτά επίπεδα (ΠΔ 395/1994, ΠΔ 377/1993)
		2	Οι εργαζόμενοι που επεμβαίνουν σε σε θερμά μέρη εξοπλισμού πρέπει να χρησιμοποιούν προστατευτικά γάντια (ΠΔ 395/1994, ΠΔ 396/1994, ΠΔ 377/1993)



ΕΡΓΑΣΙΕΣ	ΕΚΤΙΜΩΜΕΝΟΙ ΚΙΝΔΥΝΟΙ	ΕΠ/ΤΑ	ΜΕΤΡΑ ΠΡΟΣΤΑΣΙΑΣ Μέσα Ατομικής Προστασίας (Μ.Α.Π.)
ΑΣΦΑΛΤΟΣΤΡΩΣΕΙΣ (συνέχεια)	Εγκαύματα (συνέχεια)  Έκθεση σε βλαπτικές ουσίες	2	Οι εργαζόμενοι που έρχονται σε επαφή με θερμά υλικά πρέπει να χρησιμοποιούν προστατευτικά γάντια (ΠΔ 395/1994, ΠΔ 396/1994, ΠΔ 377/1993)
		2	Τα χημικά πρέπει να συνοδεύονται με τα Δελτία Πληροφοριών Ασφάλειας (MSDS) κατά την παραλαβή τους στο εργοτάξιο (ΠΔ 339/2001, ΠΔ 388/2001, ΠΔ 307/21986, ΠΔ 77/1993)
		2	Τα χημικά πρέπει να συνοδεύονται με τα Δελτία Πληροφοριών Ασφάλειας (MSDS) κατά την παραλαβή τους στο εργοτάξιο (ΠΔ 339/2001, ΠΔ 388/2001, ΠΔ 307/21986, ΠΔ 77/1993)
		2	Ενημέρωση των εργαζομένων για την ασφαλή χρήση των χημικών, σύμφωνα με τα αναγραφόμενα στα Δελτία Πληροφοριών Ασφάλειας (MSDS) τους (ΠΔ 339/2001, ΠΔ 388/2001, ΠΔ 307/21986, ΠΔ 77/1993)
		2	Αποθήκευση των χημικών σύμφωνα με τις προδιαγραφές του προμηθευτή τους (ΠΔ 339/2001, ΠΔ 388/2001, ΠΔ 307/21986, ΠΔ 77/1993)
		2	Χρήση των χημικών σύμφωνα με τις προδιαγραφές του προμηθευτή τους (ΠΔ 339/2001, ΠΔ 388/2001, ΠΔ 307/21986, ΠΔ 77/1993)
		2	Χρήση ΜΑΠ, σύμφωνα με τα αναγραφόμενα στα Δελτία Πληροφοριών Ασφάλειας (MSDS) των χημικών (ΠΔ 396/1994, ΠΔ 339/2001, ΠΔ 388/2001, ΠΔ 307/21986, ΠΔ 77/1993)
		2	Σχολαστική τήρηση των κανόνων υγιεινής από το προσωπικό που χρησιμοποιεί χημικά, κατά τα διαλείμματα και μετά το πέρας της εργασίας (ΠΔ 339/2001, ΠΔ 388/2001, ΠΔ 307/21986, ΠΔ 77/1993)
		2	Περιοδική εξέταση της κατάσταση της υγείας του προσωπικού που χρησιμοποιεί χημικά, από το γιατρό εργασίας της επιχείρησης (ΠΔ 17/1996, Ν 1568/1985, ΠΔ 339/2001, ΠΔ 388/2001, ΠΔ 307/21986, ΠΔ 77/1993)
			Μάσκα ημίσεως προσώπου EN 149 (FFP2)
			Παπούτσια (απαραίτητα για κάθε εργασία στο εργοτάξιο) EN 345 (S3)
			Γάντια EN 388
			Κράνος (απαραίτητο για κάθε εργασία στο εργοτάξιο) EN 397
			Φόρμα εργασίας EN 465
			Ανακλαστικό γιλέκο EN 471 (class 2)
: Ηλεκτρομηχανολογικές εργασίες			
ΕΡΓΑΣΙΑ : ΤΟΠΟΘΕΤΗΣΗ Η/Μ ΕΞΟΠΛΙΣΜΟΥ			
Μεταφορά υλικών στο χώρο Τοποθέτηση στηριγμάτων Τοποθέτηση αγωγών - ειδικών εξαρτημάτων Δοκιμές	Πτώση εργαζόμενου από ύψος	3	Περίφραξη των περάτων πλακών με διπλή σανίδα σε ύψος 1 μ από το δάπεδο, μονή σανίδα σε ύψος 0,5 μ και σοβατεπί ύψους 15 εκ (ΠΔ 1073/1981, ΠΔ 778/1980)
		3	Περίφραξη των περάτων πλακών με διπλή σανίδα σε ύψος 1 μ από το δάπεδο, μονή σανίδα σε ύψος 0,5 μ και σοβατεπί ύψους 15 εκ (ΠΔ 1073/1981, ΠΔ 778/1980)
		3	Περίφραξη των περάτων πλακών με μεταλλικές κουπαστές σε ύψος 1 μ και 0,5 μ από το δάπεδο και σοβατεπί ύψους 15 εκ (ΠΔ 1073/1981, ΠΔ 778/1980)
		3	Περίφραξη των περάτων πλακών με προστατευτικό δίχτυ, σε ύψος τουλάχιστον 1 μ (ΠΔ 1073/1981, ΠΔ 778/1980)
		3	Περίφραξη των κλιμακοσταςίων με διπλή σανίδα σε ύψος 1 μ από το πάτημα, μονή σανίδα σε ύψος 0,5 μ και σοβατεπί ύψους 15 εκ (ΠΔ 1073/1981, ΠΔ 778/1980)

ΕΡΓΑΣΙΕΣ	ΕΚΤΙΜΩΜΕΝΟΙ ΚΙΝΔΥΝΟΙ	ΕΠ/ΤΑ	ΜΕΤΡΑ ΠΡΟΣΤΑΣΙΑΣ Μέσα Ατομικής Προστασίας (Μ.Α.Π.)
ΤΟΠΟΘΕΤΗΣΗ Η/Μ ΕΞΟΠΛΙΣΜΟΥ (συνέχεια)	Πτώση εργαζόμενου από ύψος (συνέχεια)	3	Περίφραξη των κλιμακοστασίων με μεταλλικές κουπαστές σε ύψος 1 μ και 0,5 μ από το πάτημα και σοβατεπί ύψους 15 εκ (ΠΔ 1073/1981, ΠΔ 778/1980)
		3	Περίφραξη των κλιμακοστασίων με προστατευτικό δίκτυ, σε ύψος τουλάχιστον 1 μ (ΠΔ 1073/1981, ΠΔ 778/1980)
		3	Περίφραξη των υπερυψωμένων θέσεων εργασίας, διαδρόμων και προσβάσεων με διατάξεις πλευρικής προστασίας (κουπαστές σε ύψος 1 μ και 0,5 μ από το δάπεδο και σοβατεπί ύψους 15 εκ ή με προστατευτικό δίκτυ ύψους τουλάχιστον 1 μ) (ΠΔ 1073/1981, ΠΔ 778/1980)
		3	Περίφραξη των κενών με διπλή σανίδα σε ύψος 1 μ από το δάπεδο, μονή σανίδα σε ύψος 0,5 μ και σοβατεπί ύψους 15 εκ (ΠΔ 1073/1981, ΠΔ 778/1980)
		3	Περίφραξη των κενών με μεταλλικές κουπαστές σε ύψος 1 μ και 0,5 μ από το δάπεδο και σοβατεπί ύψους 15 εκ (ΠΔ 1073/1981, ΠΔ 778/1980)
		3	Περίφραξη των κενών με προστατευτικό δίκτυ, σε ύψος τουλάχιστον 1 μ (ΠΔ 1073/1981)
		3	Κάλυψη των οριζοντίων κενών με υλικό αντοχής τουλάχιστον διπλάσιας του φορτίου που αναμένεται να δεχτεί (ΠΔ 1073/1981)
		3	Τοποθέτηση οριζόντιου προστατευτικού δικτύου κάτω από το κενό (ΠΔ 1073/1981)
		3	Χρήση συστήματος ατομικής προστασίας έναντι πτώσης από ύψος (ζώνη ασφαλείας) (ΠΔ 396/1994)
		3	Περίφραξη των διαδρόμων και των θέσεων εργασίας σε ύψος μεγαλύτερο του 0,75 μ, με μεταλλικές κουπαστές σε ύψος 1 μ και 0,5 μ από το δάπεδο και σοβατεπί ύψους 15 εκ (ΠΔ 1073/1981, ΠΔ 778/1980)
		3	Κατασκευή κεκλιμένων διαδρόμων και προσβάσεων με κλίση που δεν υπερβαίνει το 1:2. Η αντοχή των υλικών πρέπει να υπερβαίνει τα αναμενόμενα φορτία (ΠΔ 1073/1981, ΠΔ 778/1980)
		3	Απαγόρευση αφαίρεσης οποιασδήποτε προστατευτικής διάταξης, εφόσον δεν ληφθούν αντισταθμιστικά μέτρα (ΠΔ 1073/1981)
	Πτώση εργαζόμενου από σκαλωσιά	3	Αποφυγή εργασίας σε ύψος έξω από σκαλωσιά (ΠΔ 1073/1981, ΠΔ 778/1980)
		3	Αποφυγή εργασίας σε ύψος έξω από σκαλωσιά (ΠΔ 1073/1981, ΠΔ 778/1980)
		3	Αποφυγή χρήσης κουπαστών σκαλωσιάς ως σκάλες πρόσβασης σε υψηλότερες θέσεις εργασίας (ΠΔ 1073/1981)
		3	Αποφυγή τοποθέτησης σκαλών (ή σκαλωσιών) σε δάπεδα σκαλωσιών (ΠΔ 1073/1981, ΠΔ 778/1980)
		3	Κατασκευή ικριώματος του οποίου τα δάπεδα εργασίας δεν απέχουν περισσότερο από 30 εκ από την κατασκευή. Σε διαφορετική περίπτωση πρέπει να τοποθετούνται προστατευτικές διατάξεις (κουπαστές) και από την εσωτερική πλευρά του ικριώματος (ΠΔ 778/1980)
		3	Διαμόρφωση συνεχών δαπέδων εργασίας ικριωμάτων. Τα δάπεδα (και οι διατάξεις πλευρικής προστασίας) πρέπει να περιβάλλουν τις γωνίες της κατασκευής και να μην διακόπτονται (ΠΔ 778/1980)
Πτώση εργαζόμενου από σκάλα		3	Χρήση σκαλών για σύντομες και "ελαφριές" εργασίες (ΠΔ 22/1933, ΠΔ 17/1978)
		3	Χρήση σκαλών για σύντομες και "ελαφριές" εργασίες (ΠΔ 22/1933, ΠΔ 17/1978)
		3	Τακτικός έλεγχος των σκαλών (συνιστάται πριν από κάθε χρήση να διενεργείται οπτικός έλεγχος) (ΠΔ 22/1933, ΠΔ 17/1978)
		3	Στήριξη των σκαλών σε σταθερό και συμπαγές δάπεδο (ΠΔ 22/1933, ΠΔ 17/1978)
		3	Χρήση μεταλλικών σκαλών με χωνευτά σκαλοπάτια (ΠΔ 22/1933, ΠΔ 17/1978)
		3	Εξασφάλιση των δύο άκρων των σκαλών (ΠΔ 22/1933, ΠΔ 17/1978)

ΕΡΓΑΣΙΕΣ	ΕΚΤΙΜΩΜΕΝΟΙ ΚΙΝΔΥΝΟΙ	ΕΠ/ΤΑ	ΜΕΤΡΑ ΠΡΟΣΤΑΣΙΑΣ Μέσα Ατομικής Προστασίας (Μ.Α.Π.)
ΤΟΠΟΘΕΤΗΣΗ Η/Μ ΕΞΟΠΛΙΣΜΟΥ (συνέχεια)	Πτώση εργαζόμενου από σκάλα (συνέχεια)	3	Χρήση σκαλών που προεξέχουν κατά 1 μ από το επιθυμητό δάπεδο εργασίας, ώστε να διευκολύνεται η κάθοδος από αυτές (ΠΔ 22/1933, ΠΔ 17/1978)
	Πτώση εργαζόμενου από εργοεξέδρα	3	Αποφυγή εργασίας σε ύψος έξω από εργοεξέδρα (ΠΔ 1073/1981)
		3	Αποφυγή εργασίας σε ύψος έξω από εργοεξέδρα (ΠΔ 1073/1981)
		3	Αποφυγή χρήσης κουπαστών εργοεξέδρας ως σκάλες πρόσβασης σε υψηλότερες θέσεις εργασίας (ΠΔ 1073/1981)
		3	Αποφυγή τοποθέτησης σκαλών (ή σκαλωσιών) σε δάπεδα εργοεξέδρων (ΠΔ 1073/1981)
		3	Αποφυγή καθόδου από υπερυψωμένη εργοεξέδρα (να ζητείται το κατέβασμα με χειρισμό από το κάτω χειριστήριο) (ΠΔ 1073/1981)
		3	Χρήση ζωνών ασφαλείας δεμένων στο καλάθι της εργοεξέδρας (εφόσον προβλέπεται από τον κατασκευαστή τους ή τη γραπτή εκτίμηση επαγγελματικού κινδύνου του τεχνικού ασφαλείας της επιχείρησης) (ΠΔ 396/1994)
	Πτώση αντικειμένων από ύψος	2	Αποφυγή τοποθέτησης υλικών σε θέσεις από τις οποίες μπορεί να πέσουν (πέρατα πλακών, κλιμακοστάσια, σκαλωσιές, σιδηροκατασκευές) (ΠΔ 778/1980)
		2	Αποφυγή τοποθέτησης υλικών σε θέσεις από τις οποίες μπορεί να πέσουν (πέρατα πλακών, κλιμακοστάσια, σκαλωσιές, σιδηροκατασκευές) (ΠΔ 778/1980)
		2	Τοποθέτηση σοβατεπιού στα δάπεδα εργασίας, πέρατα πλακών, ικριώματα ή προστασία αυτών με πλέγμα (ΠΔ 778/1980)
		2	Κατασκευή προστατευτικής σκάφης στα ικριώματα. Η σκάφη κατασκευάζεται σε ύψος μεγαλύτερο από 3,50 μ από το πεζοδρόμιο. Το δάπεδο της σκάφης πρέπει να κατασκευάζεται από ανθεκτικό υλικό. Το πλάτος του δαπέδου της σκάφης πρέπει να είναι τουλάχιστον 1,30 μ. Εν συνεχεία διαμορφώνεται κεκλιμένο επίπεδο (αντένα), κλίσης 1:2, ύψους 80 εκ (ΠΔ 778/1980)
		2	Τοποθέτηση προστατευτικού δικτυώματος στην εξωτερική πλευρά του ικριώματος για τη συγκράτηση υλικών (ΠΔ 1073/1981, ΠΔ 778/1980)
		2	Αποφυγή παραμονής κάτω από θέσεις εργασίας σε ύψος (ΠΔ 1073/1981)
		2	Περίφραξη - αποκλεισμός και σήμανση του χώρου εργασίας, εφόσον εκτελούνται εργασίες σε ύψος (ΠΔ 1073/1981)
		2	Περίφραξη - αποκλεισμός και σήμανση του χώρου κάτω από σκαλωσιές (ΠΔ 1073/1981, ΠΔ 105/1995)
		2	Χρήση ειδικής ζώνης - εργαλειοθήκης
Πτώση φορτίων που μεταφέρονται κατά τις ανυψωτικές εργασίες		2	Αποφυγή παραμονής κάτω από φορτία (ΠΔ 1073/1981)
	2	Αποφυγή παραμονής κάτω από φορτία (ΠΔ 1073/1981)	
	2	Ο ανυψωτικός μηχανισμός να έχει τη δυνατότητα ανύψωσης του φορτίου (ΠΔ 1073/1981, ΠΔ 395/1994, ΠΔ 89/1999, ΠΔ 304/2000)	
	2	Ο ανυψωτικός μηχανισμός να φέρει πινακίδα με διάγραμμα ανυψωτικής ικανότητας (ΠΔ 1073/1981, ΠΔ 395/1994, ΠΔ 89/1999, ΠΔ 304/2000)	
	2	Ο ανυψωτικός μηχανισμός να έχει ελεγχθεί πριν τη χρήση (ΠΔ 1073/1981, ΠΔ 395/1994, ΠΔ 89/1999, ΠΔ 304/2000, ΥΑ 593/2003)	
	2	Ο ανυψωτικός μηχανισμός να έχει τις προβλεπόμενες πιστοποιήσεις, από τρίτο μέρος (ΥΑ 593/2003)	

ΕΡΓΑΣΙΕΣ	ΕΚΤΙΜΩΜΕΝΟΙ ΚΙΝΔΥΝΟΙ	ΕΠ/ΤΑ	ΜΕΤΡΑ ΠΡΟΣΤΑΣΙΑΣ Μέσα Ατομικής Προστασίας (Μ.Α.Π.)
ΤΟΠΟΘΕΤΗΣΗ Η/Μ ΕΞΟΠΛΙΣΜΟΥ (συνέχεια)	Πτώση φορτίων που μεταφέρονται κατά τις ανυψωτικές εργασίες (συνέχεια)	2	Ο εξοπλισμός που χρησιμοποιείται (πχ συρματόσχοινα, αλυσίδες, γάντζοι, ιμάντες) να είναι ο προβλεπόμενος και χωρίς φθορές (ΠΔ 1073/1981)
		2	Οι χειριστές να έχουν τα κατάλληλα προσόντα (αδειούχοι) και εμπειρία (ΠΔ 31/1990)
		2	Τα συρματόσχοινα – σαμπάνια να είναι ελεγμένα και προσαρτημένα σωστά στο φορτίο (ΠΔ 1073/1981, ΠΔ 395/1994, ΠΔ 89/1999, ΠΔ 304/2000)
		2	Η περιοχή να είναι αποκλεισμένη για τους μη έχοντες εργασία (ΠΔ 1073/1981)
		2	Οι εργαζόμενοι σε γειτονικά σημεία να έχουν ενημερωθεί
		2	Να υπάρχει συνεχώς καλή ορατότητα του φορτίου από τον χειριστή ή υπάρχει έμπειρος κουμανταδόρος (ΠΔ 1073/1981)
		2	Οι ανυψωτικοί μηχανισμοί να βρίσκονται σε θέσεις όπου είναι εδρασμένοι καλά (ΠΔ 1073/1981)
		2	Απαγορεύεται η ελεύθερη αιώρηση φορτίου (ΠΔ 1073/1981)
		2	Απαγορεύεται η υπερφόρτωση του ανυψωτικού μηχανισμού (ΠΔ 1073/1981)
		2	Απαγορεύεται η προσπάθεια πλάγιας μεταφοράς φορτίου (ΠΔ 1073/1981)
		2	Απαγορεύεται η απότομη ανύψωση/ κατέβασμα (ΠΔ 1073/1981)
		2	Απαγορεύεται η διακίνηση φορτίων πάνω από εργαζομένους (ΠΔ 1073/1981)
		2	Απαγορεύεται η χρήση ανυψωτικών όταν πνέουν θυελλώδεις άνεμοι (ΠΔ 1073/1981)
	Πιάσιμο - σύνθλιψη - χτύπημα	2	Τα κινούμενα μέρη των μηχανών πρέπει να φέρουν προφυλακτήρες (ΠΔ 395/1994)
		2	Τα κινούμενα μέρη των μηχανών πρέπει να φέρουν προφυλακτήρες (ΠΔ 395/1994)
		2	Οι εργαζόμενοι πρέπει να κρατούν αποστάσεις ασφαλείας από μηχανήματα, οχήματα και εξοπλισμό
		2	Οι εργαζόμενοι πρέπει να κρατούν αποστάσεις ασφαλείας από κινούμενα φορτία (ΠΔ 1073/1981)
		2	Οι εργαζόμενοι πρέπει να αποφεύγουν να βρίσκονται μεταξύ κινούμενου φορτίου, μηχανήματος, οχήματος, εξοπλισμού και σταθερού δομικού στοιχείου (ΠΔ 1073/1981)
		2	Οι εργαζόμενοι πρέπει να αποφεύγουν τις μετατροπές - συντηρήσεις εξοπλισμού, εφόσον δεν έχουν εξουσιοδοτηθεί για το σκοπό αυτό (ΠΔ 1073/1981, ΠΔ 395/1994)
Ηλεκτροπληξία		2	Οι ηλεκτρικές εγκαταστάσεις του εργοταξίου να ακολουθούν τις διατάξεις του Προτύπου ΕΛΟΤ HD 384. Η ίδια πρόβλεψη ισχύει και για κάθε είδους συσκευή ή μηχανήμα που λειτουργεί με ηλεκτρικό ρεύμα (ΑΠ Φ 7.5/1816/88/2004)
		2	Οι ηλεκτρικές εγκαταστάσεις του εργοταξίου να ακολουθούν τις διατάξεις του Προτύπου ΕΛΟΤ HD 384. Η ίδια πρόβλεψη ισχύει και για κάθε είδους συσκευή ή μηχανήμα που λειτουργεί με ηλεκτρικό ρεύμα (ΑΠ Φ 7.5/1816/88/2004)
		2	Οι ηλεκτρικοί πίνακες διανομής πρέπει να είναι μεταλλικοί ή πλαστικοί, στεγανού τύπου, με δυνατότητα κλειδώματος. Οι πίνακες πρέπει να γειώνονται. Επίσης πρέπει να φέρουν προστατευτικό διακόπτη διαφυγής (διαφορικής προστασίας – αντιηλεκτροπληξιακός αυτόματος). Η εγκατάσταση και η συντήρηση των πινάκων πρέπει να γίνεται από αδειούχο ηλεκτρολόγο. Οι πίνακες πρέπει να παραμένουν κλειδωμένοι (ΠΔ 1073/1981, ΑΠ Φ 7.5/1816/88/2004)
		2	Οι γραμμές τροφοδοσίας ηλεκτρικού ρεύματος να είναι ενισχυμένης μηχανικής αντοχής και ηλεκτρικής μόνωσης (ΑΠ Φ 7.5/1816/88/2004)

ΕΡΓΑΣΙΕΣ	ΕΚΤΙΜΩΜΕΝΟΙ ΚΙΝΔΥΝΟΙ	ΕΠ/ΤΑ	ΜΕΤΡΑ ΠΡΟΣΤΑΣΙΑΣ Μέσα Ατομικής Προστασίας (Μ.Α.Π.)
ΤΟΠΟΘΕΤΗΣΗ Η/Μ ΕΞΟΠΛΙΣΜΟΥ (συνέχεια)	Ηλεκτροπληξία (συνέχεια)	2	Οι διαδρομές των καλωδίων προς τα ηλεκτρικά εργαλεία πρέπει να μη δημιουργούν προβλήματα στη λειτουργία του εργοταξίου. Συνιστάται η κάλυψη τους (πέρασμα σε σωλήνες, σκέπασμα με μαδέρια, υπογειοποίηση), η υπέργεια διαδρομή και η τοποθέτηση τους εκτός διαδρόμων κίνησης προσωπικού, μηχανημάτων και οχημάτων (ΠΔ 1073/1981, ΑΠ Φ 7.5/1816/88/2004)
		2	Η κατάσταση του εξοπλισμού να είναι άριστη. Φθαρμένα εργαλεία, καλώδια, φως, πολύπριζα και πρίζες πρέπει να αντικαθίστανται άμεσα (ΠΔ 1073/1981, ΑΠ Φ 7.5/1816/88/2004)
Πυρκαγιά		2	Αποφυγή τοποθέτησης εύφλεκτων υλικών κοντά σε πηγές ανάφλεξης (ΠΔ 1073/1981)
		2	Αποφυγή τοποθέτησης εύφλεκτων υλικών κοντά σε πηγές ανάφλεξης (ΠΔ 1073/1981)
		2	Αποφυγή εκτέλεσης "θερμών" εργασιών (χρήση τροχού, ηλεκτροσυγκόλλησης, φλόγας αερίου) κοντά σε εύφλεκτα υλικά (ΠΔ 1073/1981, ΠΔ 95/1978)
		2	Αποφυγή ανεξέλεγκτης ρίψης σκουπιδιών σε οποιοδήποτε χώρο (ΠΔ 1073/1981)
		2	Αποψήλωση θάμνων και χαμηλής βλάστησης κατά τους καλοκαιρινούς μήνες
		2	Απαγόρευση φωτιάς στο εργοτάξιο για οποιοδήποτε λόγο (πχ θέρμανση) (ΠΔ 1073/1981)
		2	Απαγόρευση καπνίσματος και γυμνής φλόγας σε επικίνδυνους χώρους (ΠΔ 1073/1981)
		2	Χρήση πυροσβεστικών μέσων (πυροσβεστήρες). Για την αποτελεσματική χρήση των πυροσβεστήρων συνιστάται να γίνεται ενημέρωση του προσωπικού. Επίσης σημειώνεται ότι τα πυροσβεστικά μέσα πρέπει να τοποθετούνται σε εύκολα προσβάσιμες θέσεις (ΠΔ 1073/1981, ΠΔ 95/1978)
		2	Σύσταση ομάδας πυρασφάλειας εργοταξίου (συνιστάται τα μέλη της να βρίσκονται στο εργοτάξιο σε καθημερινή βάση, να γνωρίζουν το εργοτάξιο και να έχουν ενημερωθεί για τη χρήση των πυροσβεστικών μέσων) (ΠΔ 1073/1981, ΠΔ 95/1978)
Θόρυβος		1	Τοποθέτηση πηγών θορύβου (πχ γεννήτριες) μακριά από τις θέσεις εργασίας (ΠΔ 85/1991)
		1	Τοποθέτηση πηγών θορύβου (πχ γεννήτριες) μακριά από τις θέσεις εργασίας (ΠΔ 85/1991)
		1	Απομόνωση των πηγών θορύβου με χωρίσματα (ΠΔ 85/1991)
		1	Εκτέλεση θορυβωδών εργασιών (πχ χρήση αεροσυμπιεστή) μακριά από άλλα συνεργεία (ΠΔ 85/1991)
		1	Αποφυγή αφαίρεσης σιγαστήρων και των προστατευτικών καλυμμάτων των μηχανημάτων (ΠΔ 85/1991, ΠΔ 395/1994)
		1	Συντήρηση του εξοπλισμού σύμφωνα με τις προδιαγραφές του κατασκευαστή του (ΠΔ 395/1994)
		1	Αποστάσεις ασφαλείας από μηχανήματα και εξοπλισμό που παράγει θόρυβο (ΠΔ 85/1991)
		1	Περιορισμός της έκθεσης σε θόρυβο με διαχειριστικά μέτρα (διαλείμματα, εναλλαγή αντικειμένου εργασίας, εναλλαγή εργαζομένων για την εκτέλεση της ίδιας εργασίας) (ΠΔ 85/1991)
		1	Εξέταση της κατάστασης της υγείας του προσωπικού που εκτίθεται σε θόρυβο από τον γιατρό εργασίας της επιχείρησης (ΠΔ 85/1991, ΠΔ 17/1996, Ν 1568/1981)
		1	Χρήση ΜΑΠ (ωτασπίδες, ωτοβύσματα) (ΠΔ 396/1994)
Μυοσκελετικοί τραυματισμοί		1	Αποφυγή εργασιών κατά τις ώρες καινής ησυχίας
		1	Περιορισμός της χειρωνακτικής διακίνησης φορτίων με τη βοήθεια μηχανικών μέσων, όπου είναι εφικτό (ΠΔ 397/1994)
		1	Περιορισμός της χειρωνακτικής διακίνησης φορτίων με τη βοήθεια μηχανικών μέσων, όπου είναι εφικτό (ΠΔ 397/1994)
		1	Πριν από κάθε χειρωνακτική διακίνηση φορτίου πρέπει να λαμβάνονται υπόψη τα χαρακτηριστικά του φορτίου (βάρος, κέντρο βάρους, όγκος, σχήμα, λαβές, σύσταση) (ΠΔ 397/1994)

ΕΡΓΑΣΙΕΣ	ΕΚΤΙΜΩΜΕΝΟΙ ΚΙΝΔΥΝΟΙ	ΕΠ/ΤΑ	ΜΕΤΡΑ ΠΡΟΣΤΑΣΙΑΣ Μέσα Ατομικής Προστασίας (Μ.Α.Π.)
ΤΟΠΟΘΕΤΗΣΗ Η/Μ ΕΞΟΠΛΙΣΜΟΥ (συνέχεια)	Μυοσκελετικοί τραυματισμοί (συνέχεια)	1	Πριν από κάθε χειρωνακτική διακίνηση φορτίου πρέπει να λαμβάνονται υπόψη απαιτούμενη σωματική προσπάθεια (στροφή κορμού, απότομη μετακίνηση, ασταθής σωματική στάση) (ΠΔ 397/1994)
		1	Πριν από κάθε χειρωνακτική διακίνηση φορτίου πρέπει να λαμβάνονται υπόψη τα χαρακτηριστικά του εργασιακού περιβάλλοντος (ελεύθερος χώρος, διαθέσιμο ύψος, κλίση και ολισθηρότητα δαπέδου, θερμοκρασία, υγρασία, αερισμός, φωτισμός) (ΠΔ 397/1994)
		1	Πριν από κάθε χειρωνακτική διακίνηση φορτίου πρέπει να λαμβάνονται υπόψη τα χαρακτηριστικά της εργασίας (συχνότητα, διάρκεια, απόσταση, χρόνος ανάπαυσης, ρυθμός εργασίας) (ΠΔ 397/1994)
		1	Ενημέρωση των εργαζομένων για τα μέτρα ασφάλειας που πρέπει να λαμβάνουν. Επίσης η κατάσταση της υγείας τους και η σωματική τους διάπλαση πρέπει να μη δημιουργούν προβλήματα στην εκτέλεση των συγκεκριμένων εργασιών (ΠΔ 397/1994)
		1	Εξέταση της κατάστασης της υγείας του προσωπικού που εκτελεί χειρωνακτικές εργασίες από τον γιατρό εργασίας της επιχείρησης (ΠΔ 397/1994, ΠΔ 17/1996, Ν 1568/1985)
	Γλίστριμα - παραπάτημα	1	Διατήρηση καλού νοικοκυριού στο εργοτάξιο (ΠΔ 1073/1981)
		1	Διατήρηση καλού νοικοκυριού στο εργοτάξιο (ΠΔ 1073/1981)
		1	Διατήρηση των προσβάσεων σε καλή κατάσταση (ΠΔ 1073/1981)
		1	Επαρκής φωτισμός των θέσεων εργασίας και των προσβάσεων σε αυτές (ΠΔ 1073/1981)
		1	Αποφυγή περάσματος καλωδίων, σωλήνων, αγωγών σε δάπεδα που χρησιμοποιούνται ως προσβάσεις ή θέσεις εργασίας. Εναλλακτικά προτείνεται η τοποθέτησή τους σε ασφαλές ύψος ή το πέρασμα τους από τα άκρα των διαδρόμων. Σε αυτή την περίπτωση πρέπει να ληφθεί υπόψη η προστασία (κάλυψη) και η σήμανση τους (ΠΔ 1073/1981)
		1	Άμεσος καθαρισμός των δαπέδων που καθίστανται ολισθηρά (πχ από πτώση λιπαντικών) (ΠΔ 1073/1981)
Κίνδυνοι από τη χρήση εξοπλισμού εργασίας		2	Ο εξοπλισμός εργασίας πρέπει να είναι πιστοποιημένος και να φέρει την ένδειξη CE. Επίσης πρέπει να συνοδεύεται με εγχειρίδιο χρήσης και συντήρησης του, στην Ελληνική γλώσσα (ΠΔ 395/1994, ΠΔ 89/1999)
		2	Ο εξοπλισμός εργασίας πρέπει να είναι πιστοποιημένος και να φέρει την ένδειξη CE. Επίσης πρέπει να συνοδεύεται με εγχειρίδιο χρήσης και συντήρησης του, στην Ελληνική γλώσσα (ΠΔ 395/1994, ΠΔ 89/1999)
		2	Η συναρμολόγηση και αποσυναρμολόγηση του εξοπλισμού εργασίας πρέπει να γίνεται σύμφωνα με τις προβλέψεις του κατασκευαστή του (ΠΔ 395/1984, ΠΔ 89/1999)
		2	Οι χειριστές εξοπλισμού εργασίας πρέπει να έχουν τις απαιτούμενες γνώσεις για το χειρισμό του και άδειες εφόσον απαιτείται από τη Νομοθεσία ή τον κατασκευαστή του (ΠΔ 395/1984, ΠΔ 89/1999)
		2	Ο χειρισμός του εξοπλισμού εργασίας δεν πρέπει να δημιουργεί κινδύνους στο προσωπικό (ΠΔ 395/1984, ΠΔ 89/1999)
		2	Ο εξοπλισμός εργασίας πρέπει να διαθέτει ασφαλή συστήματα χειρισμού. Επίσης πρέπει να φέρει σύστημα ασφαλούς διακοπής λειτουργίας. Ακούσιος χειρισμός πρέπει να αποκλείεται (ΠΔ 395/1984, ΠΔ 89/1999)
		2	Ο εξοπλισμός εργασίας πρέπει να φέρει προστατευτικές διατάξεις (προφυλακτήρες) για την αποφυγή πιασίματος των άκρων των εργαζομένων, ακούσιας διαφυγής υλικών, καθώς και τυχαίας επαφής με θερμά μέρη τους (ΠΔ 395/1984, ΠΔ 89/1999)
		2	Ο εξοπλισμός εργασίας πρέπει να διαθέτει τις προβλεπόμενες ενδείξεις και σημάνσεις (ΠΔ 395/1984, ΠΔ 89/1999)
		2	Πρέπει να εξασφαλίζεται η ευστάθεια του εξοπλισμού εργασίας (ΠΔ 395/1984, ΠΔ 89/1999)
		2	Ο φωτισμός του χώρου εργασίας πρέπει να είναι επαρκής
		2	Αν χρησιμοποιούνται μηχανές εσωτερικής καύσης (ή υπάρχουν αναθυμιάσεις), δεν πρέπει να λειτουργούν σε χώρο που δεν αερίζεται για μεγάλο χρονικό διάστημα (ΠΔ 395/1984, ΠΔ 89/1999)
		2	Ο εξοπλισμός εργασίας που λειτουργεί με ηλεκτρικό ρεύμα πρέπει να είναι γειωμένος και διπλά μονωμένος (ΠΔ 395/1984, ΠΔ 89/1999)

ΕΡΓΑΣΙΕΣ	ΕΚΤΙΜΩΜΕΝΟΙ ΚΙΝΔΥΝΟΙ	ΕΠ/ΤΑ	ΜΕΤΡΑ ΠΡΟΣΤΑΣΙΑΣ Μέσα Ατομικής Προστασίας (Μ.Α.Π.)
ΤΟΠΟΘΕΤΗΣΗ Η/Μ ΕΞΟΠΛΙΣΜΟΥ (συνέχεια)	Κίνδυνοι από τη χρήση εξοπλισμού εργασίας (συνέχεια)	2	Οι κινητοί εξοπλισμοί εργασίας πρέπει να φέρουν σύστημα πέδησης (και εφεδρικό, εφόσον απαιτείται) (ΠΔ 395/1984, ΠΔ 89/1999)
		2	Οι κινητοί εξοπλισμοί εργασίας πρέπει να φέρουν φώτα πορείας (ΠΔ 395/1984, ΠΔ 89/1999)
		2	Οι κινητοί εξοπλισμοί εργασίας πρέπει να φέρουν πυροσβεστήρες, εφόσον δεν προβλέπεται άλλο μέσο πυρόσβεσης στο χώρο εργασίας (ΠΔ 395/1984, ΠΔ 89/1999)
		2	Οι κινητοί εξοπλισμοί εργασίας πρέπει να διαθέτουν συστήματα μείωσης των συνεπειών ενδεχόμενης σύγκρουσης (ΠΔ 395/1984, ΠΔ 89/1999)
		2	Κατά το χειρισμό τους πρέπει να δίνεται προσοχή για την αποφυγή παγίδευσης εργαζόμενου σε κινούμενα μέρη (πχ τροχοί, ερπύστριες) (ΠΔ 395/1984, ΠΔ 89/1999)
		2	Η εγκατάσταση των εξοπλισμών εργασίας που χρησιμοποιούνται για ανυψωτικές εργασίες πρέπει να είναι ασφαλής (ΠΔ 395/1984, ΠΔ 89/1999)
		2	Οι εξοπλισμοί εργασίας που χρησιμοποιούνται για ανυψωτικές εργασίες πρέπει να φέρουν ευδιάκριτη ένδειξη του ονομαστικού φορτίου τους (καθώς και κάθε συσχηματισμού τους) (ΠΔ 395/1984, ΠΔ 89/1999)
		2	Οι εξοπλισμοί εργασίας που χρησιμοποιούνται για ανυψωτικές εργασίες πρέπει να διαθέτουν τις προβλεπόμενες ενδείξεις και σημάνσεις (ΠΔ 395/1984, ΠΔ 89/1999)
		2	Πρέπει να δίνεται μέριμνα για την αποφυγή πρόσκρουσης, ελεύθερης πτώσης καθώς και ακούσιας απαγκίστρωσης του φορτίου (ΠΔ 395/1984, ΠΔ 89/1999)
		2	Εφόσον από τη χρήση εξοπλισμού εργασίας προκύπτουν ιδιαίτεροι κίνδυνοι, ο χειρισμός πρέπει να γίνεται μόνο από εργαζόμενους στους οποίους έχει ανατεθεί η χρήση του (ΠΔ 395/1984, ΠΔ 89/1999)
		2	Εφόσον από τη χρήση εξοπλισμού εργασίας προκύπτουν ιδιαίτεροι κίνδυνοι, οι εργασίες ελέγχου, συντήρησης, μετατροπής και επισκευής του πρέπει να γίνονται από αρμόδιο πρόσωπο (ΠΔ 395/1984, ΠΔ 89/1999)
			Κράνος με ενσωματωμένη μάσκα ηλεκτροσυγκολλητή EN 175, EN 169
			Παπούτσια (απαραίτητα για κάθε εργασία στο εργοτάξιο) EN 345 (S3)
			Ζώνη ασφαλείας 5 σημείων EN 361
			Γάντια EN 388
			Κράνος (απαραίτητο για κάθε εργασία στο εργοτάξιο) EN 397
			Γάντια για ηλεκτροσυγκολλήσεις EN 388, EN 407
			Ποδιά για ηλεκτροσυγκολλήσεις EN 470
			Ανακλαστικό γιλέκο EN 471 (class 2)
ΕΡΓΑΣΙΑ : ΤΟΠΟΘΕΤΗΣΗ ΚΑΛΥΜΜΑΤΩΝ ΦΡΕΑΤΙΩΝ			
Μεταφορά υλικών Τοποθέτηση χυτοσίδηρων τεμαχίων	Πτώση φορτίων που μεταφέρονται κατά τις ανυψωτικές εργασίες	2	Αποφυγή παραμονής κάτω από φορτία (ΠΔ 1073/1981)
		2	Αποφυγή παραμονής κάτω από φορτία (ΠΔ 1073/1981)
		2	Ο ανυψωτικός μηχανισμός να έχει τη δυνατότητα ανύψωσης του φορτίου (ΠΔ 1073/1981, ΠΔ 395/1994, ΠΔ 89/1999, ΠΔ 304/2000)
		2	Ο ανυψωτικός μηχανισμός να φέρει πινακίδα με διάγραμμα ανυψωτικής ικανότητας (ΠΔ 1073/1981, ΠΔ 395/1994, ΠΔ 89/1999, ΠΔ 304/2000)

ΕΡΓΑΣΙΕΣ	ΕΚΤΙΜΩΜΕΝΟΙ ΚΙΝΔΥΝΟΙ	ΕΠ/ΤΑ	ΜΕΤΡΑ ΠΡΟΣΤΑΣΙΑΣ Μέσα Ατομικής Προστασίας (Μ.Α.Π.)
ΤΟΠΟΘΕΤΗΣΗ ΚΑΛΥΜΜΑΤΩΝ ΦΡΕΑΤΙΩΝ (συνέχεια)	Πτώση φορτίων που μεταφέρονται κατά τις ανυψωτικές εργασίες (συνέχεια)	2	Ο ανυψωτικός μηχανισμός να έχει ελεγχθεί πριν τη χρήση (ΠΔ 1073/1981, ΠΔ 395/1994, ΠΔ 89/1999, ΠΔ 304/2000, ΥΑ 593/2003)
		2	Ο ανυψωτικός μηχανισμός να έχει τις προβλεπόμενες πιστοποιήσεις, από τρίτο μέρος (ΥΑ 593/2003)
		2	Ο εξοπλισμός που χρησιμοποιείται (πχ συρματόσχοινα, αλυσίδες, γάντζοι, ιμάντες) να είναι ο προβλεπόμενος και χωρίς φθορές (ΠΔ 1073/1981)
		2	Οι χειριστές να έχουν τα κατάλληλα προσόντα (αδειούχοι) και εμπειρία (ΠΔ 31/1990)
		2	Τα συρματόσχοινα – σαμπάνια να είναι ελεγμένα και προσαρτημένα σωστά στο φορτίο (ΠΔ 1073/1981, ΠΔ 395/1994, ΠΔ 89/1999, ΠΔ 304/2000)
		2	Η περιοχή να είναι αποκλεισμένη για τους μη έχοντες εργασία (ΠΔ 1073/1981)
		2	Οι εργαζόμενοι σε γειτονικά σημεία να έχουν ενημερωθεί
		2	Να υπάρχει συνεχώς καλή ορατότητα του φορτίου από τον χειριστή ή υπάρχει έμπειρος κουμανταδόρος (ΠΔ 1073/1981)
		2	Οι ανυψωτικοί μηχανισμοί να βρίσκονται σε θέσεις όπου είναι εδρασμένοι καλά (ΠΔ 1073/1981)
		2	Απαγορεύεται η ελεύθερη αιώρηση φορτίου (ΠΔ 1073/1981)
		2	Απαγορεύεται η υπερφόρτωση του ανυψωτικού μηχανισμού (ΠΔ 1073/1981)
		2	Απαγορεύεται η προσπάθεια πλάγιας μεταφοράς φορτίου (ΠΔ 1073/1981)
		2	Απαγορεύεται η απότομη ανύψωση/ κατέβασμα (ΠΔ 1073/1981)
		2	Απαγορεύεται η διακίνηση φορτίων πάνω από εργαζομένους (ΠΔ 1073/1981)
		2	Απαγορεύεται η χρήση ανυψωτικών όταν πνέουν θυελλώδεις άνεμοι (ΠΔ 1073/1981)
	Καταπλάκωση από υλικά	3	Η διαδικασία κατεδάφισης πρέπει να συντονίζεται από υπεύθυνο μηχανικό (ΠΔ 1073/1981)
		3	Η διαδικασία κατεδάφισης πρέπει να συντονίζεται από υπεύθυνο μηχανικό (ΠΔ 1073/1981)
		3	Ο υπεύθυνος μηχανικός πρέπει να ελέγξει την προς κατεδάφιση κατασκευή, για να διαπιστώσει το είδος και τη κατάσταση του φέροντα οργανισμού, καθώς και των υπολοίπων δομικών στοιχείων (ΠΔ 1073/1981)
		3	Ο υπεύθυνος μηχανικός πρέπει να εξετάσει την πιθανότητα πρόκλησης ζημιών σε γειτονικές κατασκευές, τόσο κατά τη διαδικασία της κατεδάφισης, όσο και μετά από αυτή (ΠΔ 1073/1981)
		3	Ο υπεύθυνος μηχανικός πρέπει να διενεργήσει επιτόπου αυτοψία με τον μελετητή, τον ιδιοκτήτη και τον εργοδηγό (ΠΔ 1073/1981)
		3	Ο υπεύθυνος μηχανικός πρέπει να ενημερώσει τον εργοδηγό για τη μελέτη και τις επιτόπου συνθήκες (ΠΔ 1073/1981)
		3	Ο υπεύθυνος μηχανικός πρέπει να ελέγξει αν ο εξοπλισμός και η στελέχωση του συνεργείου επαρκούν για την ασφαλή εκτέλεση της εργασίας (ΠΔ 1073/1981)
		3	Ο υπεύθυνος μηχανικός πρέπει να επιβλέπει όλη τη διαδικασία για την αντιμετώπιση έκτακτων καταστάσεων (ΠΔ 1073/1981)
		3	Το διαθέσιμο προσωπικό είναι εξειδικευμένο στις εργασίες κατεδαφίσεων (ΠΔ 1073/1981)
		3	Όλοι οι εργαζόμενοι γνωρίζουν τους κινδύνους που σχετίζονται με την εργασία τους, τόσο για τους ίδιους, όσο και για τους γύρω τους (ΠΔ 1073/1981)



ΕΡΓΑΣΙΕΣ	ΕΚΤΙΜΩΜΕΝΟΙ ΚΙΝΔΥΝΟΙ	ΕΠ/ΤΑ	ΜΕΤΡΑ ΠΡΟΣΤΑΣΙΑΣ Μέσα Ατομικής Προστασίας (Μ.Α.Π.)
ΤΟΠΟΘΕΤΗΣΗ ΚΑΛΥΜΜΑΤΩΝ ΦΡΕΑΤΙΩΝ (συνέχεια)	Καταπλάκωση από υλικά (συνέχεια)	3	Ο αριθμός των εργαζομένων που επιβλέπεται από κάθε επικεφαλής δεν ξεπερνάει τα 10 άτομα (ΠΔ 1073/1981)
		3	Έχει αποκλειστεί η περιοχή περιμετρικά σε απόσταση μεγαλύτερη του ενός τετάρτου του ύψους της κατεδαφιστέας κατασκευής, ή κατασκευάζονται κατάλληλες διαβάσεις και συλλεκτήρια πετάσματα. Σε κάθε περίπτωση τοποθετούνται κατάλληλα σήματα προειδοποίησης τρίτων (ΠΔ 1073/1981)
		3	Έχουν διακοπεί ή μεταφερθεί όλες οι παροχές (ΠΔ 1073/1981)
		3	Έχουν επισημανθεί και καλυφθεί όλα τα κατακόρυφα κενά (ΠΔ 1073/1981)
		3	Έχουν απομακρυνθεί τα δοχεία – δεξαμενές που ενδέχεται να περιέχουν επικίνδυνα υλικά (ΠΔ 1073/1981)
		3	Στο χώρο προς κατεδάφιση βρίσκονται οι απολύτως απαραίτητοι εργαζόμενοι (ΠΔ 1073/1981)
		3	Υπάρχει επικοινωνία με τα συνεργεία κατεδάφισης (ΠΔ 1073/1981)
		3	Δεν υπερφορτώνονται τα δάπεδα με υλικά κατεδάφισης και μηχανήματα - εξοπλισμό (ΠΔ 1073/1981)
		3	Λαμβάνονται μέτρα προστασίας των γειτονικών κατασκευών (ΠΔ 1073/1981)
		3	Οι εργαζόμενοι που υλοποιούν την κατεδάφιση πρέπει να χρησιμοποιούν τα προβλεπόμενα από τον κατασκευαστή Μέσα Ατομικής Προστασίας (ΜΑΠ) (ΠΔ 1073/1981, ΠΔ 396/1994)
	Πιάσιμο - σύνθλιψη - χτύπημα	2	Τα κινούμενα μέρη των μηχανών πρέπει να φέρουν προφυλακτήρες (ΠΔ 395/1994)
		2	Τα κινούμενα μέρη των μηχανών πρέπει να φέρουν προφυλακτήρες (ΠΔ 395/1994)
		2	Οι εργαζόμενοι πρέπει να κρατούν αποστάσεις ασφαλείας από μηχανήματα, οχήματα και εξοπλισμό
		2	Οι εργαζόμενοι πρέπει να κρατούν αποστάσεις ασφαλείας από κινούμενα φορτία (ΠΔ 1073/1981)
		2	Οι εργαζόμενοι πρέπει να αποφεύγουν να βρίσκονται μεταξύ κινούμενου φορτίου, μηχανήματος, οχήματος, εξοπλισμού και σταθερού δομικού στοιχείου (ΠΔ 1073/1981)
		2	Οι εργαζόμενοι πρέπει να αποφεύγουν τις μετατροπές - συντηρήσεις εξοπλισμού, εφόσον δεν έχουν εξουσιοδοτηθεί για το σκοπό αυτό (ΠΔ 1073/1981, ΠΔ 395/1994)
Τροχαίο		2	Πριν την έναρξη των εργασιών σε οδούς υπό κυκλοφορία πρέπει να ενημερωθούν οι αρμόδιες αρχές και οι άμεσα ενδιαφερόμενοι (ΥΑ 503/2003)
		2	Πριν την έναρξη των εργασιών σε οδούς υπό κυκλοφορία πρέπει να ενημερωθούν οι αρμόδιες αρχές και οι άμεσα ενδιαφερόμενοι (ΥΑ 503/2003)
		2	Η τροχαία της περιοχής πρέπει να ενημερωθεί για τις εργασίες και τις κυκλοφοριακές ρυθμίσεις, ώστε να διευθετηθεί το θέμα των αδειών. Επίσης πρέπει να καθοριστεί αν απαιτείται η συνδρομή της τροχαίας για τη ρύθμιση της κυκλοφορίας (ΥΑ 503/2003)
		2	Η σήμανση πρέπει να γίνεται όπως προβλέπεται από τα σκαριφήματα της ΥΑ 502/2003 ή τη σχετική μελέτη (εφόσον η περίπτωση δεν αντιστοιχεί σε κάποιο από τα σκαριφήματα) (ΥΑ 503/2003)
		2	Πρέπει να εξασφαλίζεται πλήρης και ικανοποιητική περίφραξη του χώρου των εργασιών, αποτρέποντας τους μη έχοντες εργασία να εισέλθουν σε αυτόν. Επίσης πρέπει να αποτρέπεται η είσοδος οχημάτων, που έχουν παρεκκλίνει από την πορεία τους, στο χώρο (ΥΑ 503/2003)
		2	Όλες οι εργασίες πρέπει να εκτελούνται εντός της περίφραξης του έργου (ΥΑ 503/2003)
		2	Όλοι οι εργαζόμενοι πρέπει να φορούν φωσφορίζοντα γιλέκα συνεχώς (ΥΑ 503/2003, ΠΔ 396/1994)

ΕΡΓΑΣΙΕΣ	ΕΚΤΙΜΩΜΕΝΟΙ ΚΙΝΔΥΝΟΙ	ΕΠ/ΤΑ	ΜΕΤΡΑ ΠΡΟΣΤΑΣΙΑΣ Μέσα Ατομικής Προστασίας (Μ.Α.Π.)
ΤΟΠΟΘΕΤΗΣΗ ΚΑΛΥΜΜΑΤΩΝ ΦΡΕΑΤΙΩΝ (συνέχεια)	Τροχαίο (συνέχεια)	2	Να διατηρείται καθαρός ο χώρος εργασίας άλλα και το οδόστρωμα εκτός του εργοταξιακού χώρου (ΥΑ 503/2003)
		2	Μετά το τέλος της εργασίας όλα τα οχήματα και μηχανήματα πρέπει να ασφαλίζονται (ΠΔ 1073/1981)
		2	Οι πινακίδες οδικής σήμανσης που τοποθετούνται πρέπει να στερεώνονται, ώστε να μην ανατραπούν (βαριές βάσεις, πρόσδεση) (ΥΑ 503/2003)
		2	Συνιστάται να χρησιμοποιείται τουλάχιστον ένας εργαζόμενος για την προσωρινή ρύθμιση της κυκλοφορίας αν κριθεί απαραίτητο. Ο εργαζόμενος πρέπει να φοράει φωσφορίζον γιλέκο, κράνος, παπούτσια και να κρατάει κόκκινη σημαία. Επίσης πρέπει να είναι ενημερωμένος για τους τρόπους ρύθμισης της κυκλοφορίας και ενημέρωσης των διερχόμενων οδηγών. Κατά τη διάρκεια των εργασιών πρέπει να χρησιμοποιούνται κώνοι, για το διαχωρισμό του εργοταξίου από την οδό (ΥΑ 503/2003, ΠΔ 396/1994)
		2	Να χρησιμοποιείται, αν απαιτείται, όχημα προειδοποίησης των διερχόμενων οδηγών (ΥΑ 503/2003)
		2	Πρέπει να ελέγχεται σε καθημερινή βάση ότι δεν μετακινήθηκαν ή αφαιρέθηκαν υλικά σήμανσης ή ασφάλισης. Σε περίπτωση που έχει συμβεί κάτι τέτοιο, πρέπει να αποκαθίστανται άμεσα τα μέτρα ασφάλειας (ΥΑ 503/2003)
		2	Οι εργαζόμενοι κοντά οδούς υπό κυκλοφορία πρέπει να φορούν ανακλαστικό ρουχισμό (ΥΑ 503/2003, ΠΔ 396/1994)
		Μυοσκελετικοί τραυματισμοί	1
	1		Περιορισμός της χειρωνακτικής διακίνησης φορτίων με τη βοήθεια μηχανικών μέσων, όπου είναι εφικτό (ΠΔ 397/1994)
	1		Πριν από κάθε χειρωνακτική διακίνηση φορτίου πρέπει να λαμβάνονται υπόψη τα χαρακτηριστικά του φορτίου (βάρος, κέντρο βάρους, όγκος, σχήμα, λαβές, σύσταση) (ΠΔ 397/1994)
	1		Πριν από κάθε χειρωνακτική διακίνηση φορτίου πρέπει να λαμβάνονται υπόψη απαιτούμενη σωματική προσπάθεια (στροφή κορμού, απότομη μετακίνηση, ασταθής σωματική στάση) (ΠΔ 397/1994)
	1		Πριν από κάθε χειρωνακτική διακίνηση φορτίου πρέπει να λαμβάνονται υπόψη τα χαρακτηριστικά του εργασιακού περιβάλλοντος (ελεύθερος χώρος, διαθέσιμο ύψος, κλίση και ολισθηρότητα δαπέδου, θερμοκρασία, υγρασία, αερισμός, φωτισμός) (ΠΔ 397/1994)
	1		Πριν από κάθε χειρωνακτική διακίνηση φορτίου πρέπει να λαμβάνονται υπόψη τα χαρακτηριστικά της εργασίας (συχνότητα, διάρκεια, απόσταση, χρόνος ανάπαυσης, ρυθμός εργασίας) (ΠΔ 397/1994)
	1		Ενημέρωση των εργαζομένων για τα μέτρα ασφάλειας που πρέπει να λαμβάνουν. Επίσης η κατάσταση της υγείας τους και η σωματική τους διάπλαση πρέπει να μη δημιουργούν προβλήματα στην εκτέλεση των συγκεκριμένων εργασιών (ΠΔ 397/1994)
	1		Εξέταση της κατάστασης της υγείας του προσωπικού που εκτελεί χειρωνακτικές εργασίες από τον γιατρό εργασίας της επιχείρησης (ΠΔ 397/1994, ΠΔ 17/1996, Ν 1568/1985)
			Παπούτσια (απαραίτητα για κάθε εργασία στο εργοτάξιο) EN 345 (S3)
			Γάντια EN 388
			Κράνος (απαραίτητο για κάθε εργασία στο εργοτάξιο) EN 397
		Ανακλαστικό γιλέκο EN 471 (class 2)	
ΕΡΓΑΣΙΑ : ΤΟΠΟΘΕΤΗΣΗ ΕΣΧΑΡΩΝ ΥΠΟΝΟΜΩΝ			
Μεταφορά υλικών Τοποθέτηση μεταλλικών σχαρών	Πτώση φορτίων που μεταφέρονται κατά τις ανυψωτικές εργασίες	2	Αποφυγή παραμονής κάτω από φορτία (ΠΔ 1073/1981)
		2	Αποφυγή παραμονής κάτω από φορτία (ΠΔ 1073/1981)

ΕΡΓΑΣΙΕΣ	ΕΚΤΙΜΩΜΕΝΟΙ ΚΙΝΔΥΝΟΙ	ΕΠ/ΤΑ	ΜΕΤΡΑ ΠΡΟΣΤΑΣΙΑΣ Μέσα Ατομικής Προστασίας (Μ.Α.Π.)
ΤΟΠΟΘΕΤΗΣΗ ΕΣΧΑΡΩΝ ΥΠΟΝΟΜΩΝ (συνέχεια)	Πτώση φορτίων που μεταφέρονται κατά τις ανυψωτικές εργασίες (συνέχεια)	2	Ο ανυψωτικός μηχανισμός να έχει τη δυνατότητα ανύψωσης του φορτίου (ΠΔ 1073/1981, ΠΔ 395/1994, ΠΔ 89/1999, ΠΔ 304/2000)
		2	Ο ανυψωτικός μηχανισμός να φέρει πινακίδα με διάγραμμα ανυψωτικής ικανότητας (ΠΔ 1073/1981, ΠΔ 395/1994, ΠΔ 89/1999, ΠΔ 304/2000)
		2	Ο ανυψωτικός μηχανισμός να έχει ελεγχθεί πριν τη χρήση (ΠΔ 1073/1981, ΠΔ 395/1994, ΠΔ 89/1999, ΠΔ 304/2000, ΥΑ 593/2003)
		2	Ο ανυψωτικός μηχανισμός να έχει τις προβλεπόμενες πιστοποιήσεις, από τρίτο μέρος (ΥΑ 593/2003)
		2	Ο εξοπλισμός που χρησιμοποιείται (πχ συρματόσχοινα, αλυσίδες, γάντζοι, ιμάντες) να είναι ο προβλεπόμενος και χωρίς φθορές (ΠΔ 1073/1981)
		2	Οι χειριστές να έχουν τα κατάλληλα προσόντα (αδειούχοι) και εμπειρία (ΠΔ 31/1990)
		2	Τα συρματόσχοινα – σαμπάνια να είναι ελεγμένα και προσαρτημένα σωστά στο φορτίο (ΠΔ 1073/1981, ΠΔ 395/1994, ΠΔ 89/1999, ΠΔ 304/2000)
		2	Η περιοχή να είναι αποκλεισμένη για τους μη έχοντες εργασία (ΠΔ 1073/1981)
		2	Οι εργαζόμενοι σε γειτονικά σημεία να έχουν ενημερωθεί
		2	Να υπάρχει συνεχώς καλή ορατότητα του φορτίου από τον χειριστή ή υπάρχει έμπειρος κουμανταδόρος (ΠΔ 1073/1981)
		2	Οι ανυψωτικοί μηχανισμοί να βρίσκονται σε θέσεις όπου είναι εδρασμένοι καλά (ΠΔ 1073/1981)
		2	Απαγορεύεται η ελεύθερη αιώρηση φορτίου (ΠΔ 1073/1981)
		2	Απαγορεύεται η υπερφόρτωση του ανυψωτικού μηχανισμού (ΠΔ 1073/1981)
		2	Απαγορεύεται η προσπάθεια πλάγιας μεταφοράς φορτίου (ΠΔ 1073/1981)
		2	Απαγορεύεται η απότομη ανύψωση/ κατέβασμα (ΠΔ 1073/1981)
		2	Απαγορεύεται η διακίνηση φορτίων πάνω από εργαζομένους (ΠΔ 1073/1981)
		2	Απαγορεύεται η χρήση ανυψωτικών όταν πνέουν θυελλώδεις άνεμοι (ΠΔ 1073/1981)
	Καταπλάκωση από υλικά	3	Η διαδικασία κατεδάφισης πρέπει να συντονίζεται από υπεύθυνο μηχανικό (ΠΔ 1073/1981)
		3	Η διαδικασία κατεδάφισης πρέπει να συντονίζεται από υπεύθυνο μηχανικό (ΠΔ 1073/1981)
		3	Ο υπεύθυνος μηχανικός πρέπει να ελέγξει την προς κατεδάφιση κατασκευή, για να διαπιστώσει το είδος και τη κατάσταση του φέροντα οργανισμού, καθώς και των υπολοίπων δομικών στοιχείων (ΠΔ 1073/1981)
		3	Ο υπεύθυνος μηχανικός πρέπει να εξετάσει την πιθανότητα πρόκλησης ζημιών σε γειτονικές κατασκευές, τόσο κατά τη διαδικασία της κατεδάφισης, όσο και μετά από αυτή (ΠΔ 1073/1981)
		3	Ο υπεύθυνος μηχανικός πρέπει να διενεργήσει επιτόπου αυτοψία με τον μελετητή, τον ιδιοκτήτη και τον εργοδηγό (ΠΔ 1073/1981)
		3	Ο υπεύθυνος μηχανικός πρέπει να ενημερώσει τον εργοδηγό για τη μελέτη και τις επιτόπου συνθήκες (ΠΔ 1073/1981)
		3	Ο υπεύθυνος μηχανικός πρέπει να ελέγξει αν ο εξοπλισμός και η στελέχωση του συνεργείου επαρκούν για την ασφαλή εκτέλεση της εργασίας (ΠΔ 1073/1981)
		3	Ο υπεύθυνος μηχανικός πρέπει να επιβλέπει όλη τη διαδικασία για την αντιμετώπιση έκτακτων καταστάσεων (ΠΔ 1073/1981)

ΕΡΓΑΣΙΕΣ	ΕΚΤΙΜΩΜΕΝΟΙ ΚΙΝΔΥΝΟΙ	ΕΠ/ΤΑ	ΜΕΤΡΑ ΠΡΟΣΤΑΣΙΑΣ Μέσα Ατομικής Προστασίας (Μ.Α.Π.)
ΤΟΠΟΘΕΤΗΣΗ ΕΣΧΑΡΩΝ ΥΠΟΝΟΜΩΝ (συνέχεια)	Καταπλάκωση από υλικά (συνέχεια)	3	Το διαθέσιμο προσωπικό είναι εξειδικευμένο στις εργασίες κατεδάφισων (ΠΔ 1073/1981)
		3	Όλοι οι εργαζόμενοι γνωρίζουν τους κινδύνους που σχετίζονται με την εργασία τους, τόσο για τους ίδιους, όσο και για τους γύρω τους (ΠΔ 1073/1981)
		3	Ο αριθμός των εργαζομένων που επιβλέπεται από κάθε επικεφαλής δεν ξεπερνάει τα 10 άτομα (ΠΔ 1073/1981)
		3	Έχει αποκλειστεί η περιοχή περιμετρικά σε απόσταση μεγαλύτερη του ενός τετάρτου του ύψους της κατεδαφιστέας κατασκευής, ή κατασκευάζονται κατάλληλες διαβάσεις και συλλεκτήρια πετάσματα. Σε κάθε περίπτωση τοποθετούνται κατάλληλα σήματα προειδοποίησης τρίτων (ΠΔ 1073/1981)
		3	Έχουν διακοπεί ή μεταφερθεί όλες οι παροχές (ΠΔ 1073/1981)
		3	Έχουν επισημανθεί και καλυφθεί όλα τα κατακόρυφα κενά (ΠΔ 1073/1981)
		3	Έχουν απομακρυνθεί τα δοχεία – δεξαμενές που ενδέχεται να περιέχουν επικίνδυνα υλικά (ΠΔ 1073/1981)
		3	Στο χώρο προς κατεδάφιση βρίσκονται οι απολύτως απαραίτητοι εργαζόμενοι (ΠΔ 1073/1981)
		3	Υπάρχει επικοινωνία με τα συνεργεία κατεδάφισης (ΠΔ 1073/1981)
		3	Δεν υπερφορτώνονται τα δάπεδα με υλικά κατεδάφισης και μηχανήματα - εξοπλισμό (ΠΔ 1073/1981)
		3	Λαμβάνονται μέτρα προστασίας των γειτονικών κατασκευών (ΠΔ 1073/1981)
		3	Οι εργαζόμενοι που υλοποιούν την κατεδάφιση πρέπει να χρησιμοποιούν τα προβλεπόμενα από τον κατασκευαστή Μέσα Ατομικής Προστασίας (ΜΑΠ) (ΠΔ 1073/1981, ΠΔ 396/1994)
Πιάσιμο - σύνθλιψη - χτύπημα		2	Τα κινούμενα μέρη των μηχανών πρέπει να φέρουν προφυλακτήρες (ΠΔ 395/1994)
		2	Τα κινούμενα μέρη των μηχανών πρέπει να φέρουν προφυλακτήρες (ΠΔ 395/1994)
		2	Οι εργαζόμενοι πρέπει να κρατούν αποστάσεις ασφαλείας από μηχανήματα, οχήματα και εξοπλισμό
		2	Οι εργαζόμενοι πρέπει να κρατούν αποστάσεις ασφαλείας από κινούμενα φορτία (ΠΔ 1073/1981)
		2	Οι εργαζόμενοι πρέπει να αποφεύγουν να βρίσκονται μεταξύ κινούμενου φορτίου, μηχανήματος, οχήματος, εξοπλισμού και σταθερού δομικού στοιχείου (ΠΔ 1073/1981)
		2	Οι εργαζόμενοι πρέπει να αποφεύγουν τις μετατροπές - συντηρήσεις εξοπλισμού, εφόσον δεν έχουν εξουσιοδοτηθεί για το σκοπό αυτό (ΠΔ 1073/1981, ΠΔ 395/1994)
Τροχαίο		2	Πριν την έναρξη των εργασιών σε οδούς υπό κυκλοφορία πρέπει να ενημερωθούν οι αρμόδιες αρχές και οι άμεσα ενδιαφερόμενοι (ΥΑ 503/2003)
		2	Πριν την έναρξη των εργασιών σε οδούς υπό κυκλοφορία πρέπει να ενημερωθούν οι αρμόδιες αρχές και οι άμεσα ενδιαφερόμενοι (ΥΑ 503/2003)
		2	Η τροχαία της περιοχής πρέπει να ενημερωθεί για τις εργασίες και τις κυκλοφοριακές ρυθμίσεις, ώστε να διευθετηθεί το θέμα των αδειών. Επίσης πρέπει να καθοριστεί αν απαιτείται η συνδρομή της τροχαίας για τη ρύθμιση της κυκλοφορίας (ΥΑ 503/2003)
		2	Η σήμανση πρέπει να γίνεται όπως προβλέπεται από τα σκαριφήματα της ΥΑ 502/2003 ή τη σχετική μελέτη (εφόσον η περίπτωση δεν αντιστοιχεί σε κάποιο από τα σκαριφήματα) (ΥΑ 503/2003)
		2	Πρέπει να εξασφαλίζεται πλήρης και ικανοποιητική περίφραξη του χώρου των εργασιών, αποτρέποντας τους μη έχοντες εργασία να εισέλθουν σε αυτόν. Επίσης πρέπει να αποτρέπεται η είσοδος οχημάτων, που έχουν παρεκκλίνει από την πορεία τους, στο χώρο (ΥΑ 503/2003)

ΕΡΓΑΣΙΕΣ	ΕΚΤΙΜΩΜΕΝΟΙ ΚΙΝΔΥΝΟΙ	ΕΠ/ΤΑ	ΜΕΤΡΑ ΠΡΟΣΤΑΣΙΑΣ Μέσα Ατομικής Προστασίας (Μ.Α.Π.)
ΤΟΠΟΘΕΤΗΣΗ ΕΣΧΑΡΩΝ ΥΠΟΝΟΜΩΝ (συνέχεια)	Τροχαίο (συνέχεια)	2	Όλες οι εργασίες πρέπει να εκτελούνται εντός της περιφράξης του έργου (ΥΑ 503/2003)
		2	Όλοι οι εργαζόμενοι πρέπει να φορούν φωσφορίζοντα γιλέκα συνεχώς (ΥΑ 503/2003, ΠΔ 396/1994)
		2	Να διατηρείται καθαρός ο χώρος εργασίας άλλα και το οδόστρωμα εκτός του εργοταξιακού χώρου (ΥΑ 503/2003)
		2	Μετά το τέλος της εργασίας όλα τα οχήματα και μηχανήματα πρέπει να ασφαίζονται (ΠΔ 1073/1981)
		2	Οι πινακίδες οδικής σήμανσης που τοποθετούνται πρέπει να στερεώνονται, ώστε να μην ανατραπούν (βαριές βάσεις, πρόσδεση) (ΥΑ 503/2003)
		2	Συνιστάται να χρησιμοποιείται τουλάχιστον ένας εργαζόμενος για την προσωρινή ρύθμιση της κυκλοφορίας αν κριθεί απαραίτητο. Ο εργαζόμενος πρέπει να φοράει φωσφορίζον γιλέκο, κράνος, παπούτσια και να κρατάει κόκκινη σημαία. Επίσης πρέπει να είναι ενημερωμένος για τους τρόπους ρύθμισης της κυκλοφορίας και ενημέρωσης των διερχόμενων οδηγών. Κατά τη διάρκεια των εργασιών πρέπει να χρησιμοποιούνται κώνοι, για το διαχωρισμό του εργοταξίου από την οδό (ΥΑ 503/2003, ΠΔ 396/1994)
		2	Να χρησιμοποιείται, αν απαιτείται, όχημα προειδοποίησης των διερχόμενων οδηγών (ΥΑ 503/2003)
		2	Πρέπει να ελέγχεται σε καθημερινή βάση ότι δεν μετακινήθηκαν ή αφαιρέθηκαν υλικά σήμανσης ή ασφάλισης. Σε περίπτωση που έχει συμβεί κάτι τέτοιο, πρέπει να αποκαθίστανται άμεσα τα μέτρα ασφάλειας (ΥΑ 503/2003)
		2	Οι εργαζόμενοι κοντά οδούς υπό κυκλοφορία πρέπει να φορούν ανακλαστικό ρουχισμό (ΥΑ 503/2003, ΠΔ 396/1994)
	Μυοσκελετικοί τραυματισμοί	1	Περιορισμός της χειρωνακτικής διακίνησης φορτίων με τη βοήθεια μηχανικών μέσων, όπου είναι εφικτό (ΠΔ 397/1994)
		1	Περιορισμός της χειρωνακτικής διακίνησης φορτίων με τη βοήθεια μηχανικών μέσων, όπου είναι εφικτό (ΠΔ 397/1994)
		1	Πριν από κάθε χειρωνακτική διακίνηση φορτίου πρέπει να λαμβάνονται υπόψη τα χαρακτηριστικά του φορτίου (βάρος, κέντρο βάρους, όγκος, σχήμα, λαβές, σύσταση) (ΠΔ 397/1994)
		1	Πριν από κάθε χειρωνακτική διακίνηση φορτίου πρέπει να λαμβάνονται υπόψη απαιτούμενη σωματική προσπάθεια (στροφή κορμού, απότομη μετακίνηση, ασταθής σωματική στάση) (ΠΔ 397/1994)
		1	Πριν από κάθε χειρωνακτική διακίνηση φορτίου πρέπει να λαμβάνονται υπόψη τα χαρακτηριστικά του εργασιακού περιβάλλοντος (ελεύθερος χώρος, διαθέσιμο ύψος, κλίση και ολισθηρότητα δαπέδου, θερμοκρασία, υγρασία, αερισμός, φωτισμός) (ΠΔ 397/1994)
		1	Πριν από κάθε χειρωνακτική διακίνηση φορτίου πρέπει να λαμβάνονται υπόψη τα χαρακτηριστικά της εργασίας (συχνότητα, διάρκεια, απόσταση, χρόνος ανάπαυσης, ρυθμός εργασίας) (ΠΔ 397/1994)
		1	Ενημέρωση των εργαζομένων για τα μέτρα ασφάλειας που πρέπει να λαμβάνουν. Επίσης η κατάσταση της υγείας τους και η σωματική τους διάπλαση πρέπει να μη δημιουργούν προβλήματα στην εκτέλεση των συγκεκριμένων εργασιών (ΠΔ 397/1994)
		1	Εξέταση της κατάστασης της υγείας του προσωπικού που εκτελεί χειρωνακτικές εργασίες από τον γιατρό εργασίας της επιχείρησης (ΠΔ 397/1994, ΠΔ 17/1996, Ν 1568/1985)
			Παπούτσια (απαραίτητα για κάθε εργασία στο εργοτάξιο) EN 345 (S3)
			Γάντια EN 388
			Κράνος (απαραίτητο για κάθε εργασία στο εργοτάξιο) EN 397
			Ανακλαστικό γιλέκο EN 471 (class 2)

ΕΡΓΑΣΙΕΣ	ΕΚΤΙΜΩΜΕΝΟΙ ΚΙΝΔΥΝΟΙ	ΕΠ/ΤΑ	ΜΕΤΡΑ ΠΡΟΣΤΑΣΙΑΣ Μέσα Ατομικής Προστασίας (Μ.Α.Π.)
ΕΡΓΑΣΙΑ : ΚΑΘΑΡΙΣΜΟΣ ΦΡΕΑΤΙΩΝ			
Εργασίες σε φρεάτια	Κίνδυνοι λόγω εργασιών εντός φρεατίων (πτώση στον πυθμένα, ασφυξία, έκθεση σε βλαπτικούς παράγοντες)	3	Οι υπεύθυνοι των συνεργείων συντήρησης φρεατίων πρέπει να είναι ενημερωμένοι για όλα τα διαθέσιμα στοιχεία (μεθοδολογία, είδος φρεατίου, είδος εργασίας, συνθήκες κυκλοφορίας),
		3	Οι υπεύθυνοι των συνεργείων συντήρησης φρεατίων πρέπει να είναι ενημερωμένοι για όλα τα διαθέσιμα στοιχεία (μεθοδολογία, είδος φρεατίου, είδος εργασίας, συνθήκες κυκλοφορίας),
		3	Ο χώρος εργασίας επί της οδού πρέπει να περιφραχθεί, ώστε να αποτραπεί η πρόσβαση σε διερχόμενους πεζούς και οχήματα και να τοποθετηθεί σήμανση για ενημέρωση των διερχόμενων οδηγών και προσωρινή εκτροπή της κυκλοφορίας, (ΠΔ 16/1996)
		3	Για το προσωπικό που θα εργαστεί εντός των φρεατίων πρέπει να εξασφαλιστεί η επάρκεια οξυγόνου. (ΠΔ 16/1996)
		3	Εντός των φρεατίων πρέπει να διενεργούνται μετρήσεις παραγόντων για ανίχνευση επικίνδυνων ουσιών. (ΠΔ 16/1996)
		3	Πρέπει να εξασφαλιστεί μέθοδος επικοινωνίας μεταξύ των συνεργείων εντός και εκτός των φρεατίων. (ΠΔ 16/1996)
		3	Για την αντιμετώπιση έκτακτων καταστάσεων πρέπει να υπάρχει εργαζόμενος πάνω από το φρεάτιο για παρακολούθηση και παροχή βοήθειας, εφόσον κριθεί αναγκαίο. (ΠΔ 16/1996)
		3	Η πρόσβαση και έξοδος από το φρεάτιο πρέπει να γίνεται μέσω των σκαλών ή με τη βοήθεια ανυψωτικής διάταξης σε τρίποδα. (ΠΔ 16/1996)
		3	Εντός των φρεατίων πρέπει να εξασφαλιστεί φωτισμός. (ΠΔ 16/1996)
		3	Εξοπλισμός, εργαλεία και καλώδια που χρησιμοποιούνται εντός των φρεατίων πρέπει να είναι κατάλληλα για υγρό περιβάλλον. (ΠΔ 16/1996)
		3	Το προσωπικό που εργάζεται εντός των φρεατίων πρέπει να εξετάζεται περιοδικά από τον ιατρό εργασίας της επιχείρησης. (ΠΔ 16/1996, ΠΔ 17/1996, Ν 1568/1985)
		3	Τα φρεάτια πρέπει να κλείνονται μετά τη λήξη των εργασιών (βάρδια, ημέρα). (ΠΔ 16/1996)
		3	Η υλοποίηση συστήματος Άδειας Εργασίας αποτελεί μέτρο που συμβάλλει ουσιαστικά στην πρόληψη των ατυχημάτων και συνεπώς πρέπει να ληφθεί υπόψη.
		3	Το σύστημα άδειας εργασίας πρέπει να προβλέπει ποιος εκδίδει την άδεια.
		3	Το σύστημα άδειας εργασίας πρέπει να προβλέπει για ποιον εκδίδεται η άδεια
		3	Το σύστημα άδειας εργασίας πρέπει να προβλέπει για ποια εργασία εκδίδεται η άδεια
		3	Το σύστημα άδειας εργασίας πρέπει να προβλέπει την ημερομηνία έκδοσης και ισχύος της άδειας
		3	Το σύστημα άδειας εργασίας πρέπει να προβλέπει ποια η διάρκεια της άδειας (όχι μεγαλύτερη της μιας βάρδιας).
		3	Το σύστημα άδειας εργασίας πρέπει να προβλέπει τα μέτρα κατά την είσοδο και εργασία σε κλειστό χώρο
			Παπούτσια (απαραίτητα για κάθε εργασία στο εργοτάξιο) EN 345 (S3)
			Γάντια EN 388
			Κράνος (απαραίτητο για κάθε εργασία στο εργοτάξιο) EN 397
			Φόρμα εργασίας EN 465

ΕΡΓΑΣΙΕΣ	ΕΚΤΙΜΩΜΕΝΟΙ ΚΙΝΔΥΝΟΙ	ΕΠ/ΤΑ	ΜΕΤΡΑ ΠΡΟΣΤΑΣΙΑΣ
ΚΑΘΑΡΙΣΜΟΣ ΦΡΕΑΤΙΩΝ (συνέχεια)			Μέσα Ατομικής Προστασίας (Μ.Α.Π.) Ανακλαστικό γιλέκο EN 471 (class 2)
: Εργασίες πρασίνου			
ΕΡΓΑΣΙΑ : ΚΗΠΕΥΤΙΚΕΣ ΕΡΓΑΣΙΕΣ			
Προετοιμασία εδάφους Τοποθέτηση φυτών	Πτώση εργαζόμενου από ύψος	3	Περίφραξη των περάτων πλακών με διπλή σανίδα σε ύψος 1 μ από το δάπεδο, μονή σανίδα σε ύψος 0,5 μ και σοβατεπί ύψους 15 εκ (ΠΔ 1073/1981, ΠΔ 778/1980)
		3	Περίφραξη των περάτων πλακών με διπλή σανίδα σε ύψος 1 μ από το δάπεδο, μονή σανίδα σε ύψος 0,5 μ και σοβατεπί ύψους 15 εκ (ΠΔ 1073/1981, ΠΔ 778/1980)
		3	Περίφραξη των περάτων πλακών με μεταλλικές κουπαστές σε ύψος 1 μ και 0,5 μ από το δάπεδο και σοβατεπί ύψους 15 εκ (ΠΔ 1073/1981, ΠΔ 778/1980)
		3	Περίφραξη των περάτων πλακών με προστατευτικό δίχτυ, σε ύψος τουλάχιστον 1 μ (ΠΔ 1073/1981, ΠΔ 778/1980)
		3	Περίφραξη των κλιμακοσταςίων με διπλή σανίδα σε ύψος 1 μ από το πάτημα, μονή σανίδα σε ύψος 0,5 μ και σοβατεπί ύψους 15 εκ (ΠΔ 1073/1981, ΠΔ 778/1980)
		3	Περίφραξη των κλιμακοσταςίων με μεταλλικές κουπαστές σε ύψος 1 μ και 0,5 μ από το πάτημα και σοβατεπί ύψους 15 εκ (ΠΔ 1073/1981, ΠΔ 778/1980)
		3	Περίφραξη των κλιμακοσταςίων με προστατευτικό δίχτυ, σε ύψος τουλάχιστον 1 μ (ΠΔ 1073/1981, ΠΔ 778/1980)
		3	Περίφραξη των υπερυψωμένων θέσεων εργασίας, διαδρόμων και προσβάσεων με διατάξεις πλευρικής προστασίας (κουπαστές σε ύψος 1 μ και 0,5 μ από το δάπεδο και σοβατεπί ύψους 15 εκ ή με προστατευτικό δίχτυ ύψους τουλάχιστον 1 μ) (ΠΔ 1073/1981, ΠΔ 778/1980)
		3	Περίφραξη των κενών με διπλή σανίδα σε ύψος 1 μ από το δάπεδο, μονή σανίδα σε ύψος 0,5 μ και σοβατεπί ύψους 15 εκ (ΠΔ 1073/1981, ΠΔ 778/1980)
		3	Περίφραξη των κενών με μεταλλικές κουπαστές σε ύψος 1 μ και 0,5 μ από το δάπεδο και σοβατεπί ύψους 15 εκ (ΠΔ 1073/1981, ΠΔ 778/1980)
		3	Περίφραξη των κενών με προστατευτικό δίχτυ, σε ύψος τουλάχιστον 1 μ (ΠΔ 1073/1981)
		3	Κάλυψη των οριζοντίων κενών με υλικό αντοχής τουλάχιστον διπλάσιας του φορτίου που αναμένεται να δεχτεί (ΠΔ 1073/1981)
		3	Τοποθέτηση οριζόντιου προστατευτικού δικτύου κάτω από το κενό (ΠΔ 1073/1981)
		3	Χρήση συστήματος ατομικής προστασίας έναντι πτώσης από ύψος (ζώνη ασφαλείας) (ΠΔ 396/1994)
		3	Περίφραξη των διαδρόμων και των θέσεων εργασίας σε ύψος μεγαλύτερο του 0,75 μ, με μεταλλικές κουπαστές σε ύψος 1 μ και 0,5 μ από το δάπεδο και σοβατεπί ύψους 15 εκ (ΠΔ 1073/1981, ΠΔ 778/1980)
		3	Κατασκευή κεκλιμένων διαδρόμων και προσβάσεων με κλίση που δεν υπερβαίνει το 1:2. Η αντοχή των υλικών πρέπει να υπερβαίνει τα αναμενόμενα φορτία (ΠΔ 1073/1981, ΠΔ 778/1980)
		3	Απαγόρευση αφαίρεσης οποιασδήποτε προστατευτικής διάταξης, εφόσον δεν ληφθούν αντισταθμιστικά μέτρα (ΠΔ 1073/1981)
Πιάσιμο - σύνθλιψη - χτύπημα		2	Τα κινούμενα μέρη των μηχανών πρέπει να φέρουν προφυλακτήρες (ΠΔ 395/1994)
		2	Τα κινούμενα μέρη των μηχανών πρέπει να φέρουν προφυλακτήρες (ΠΔ 395/1994)
		2	Οι εργαζόμενοι πρέπει να κρατούν αποστάσεις ασφαλείας από μηχανήματα, οχήματα και εξοπλισμό
		2	Οι εργαζόμενοι πρέπει να κρατούν αποστάσεις ασφαλείας από κινούμενα φορτία (ΠΔ 1073/1981)

ΕΡΓΑΣΙΕΣ	ΕΚΤΙΜΩΜΕΝΟΙ ΚΙΝΔΥΝΟΙ	ΕΠ/ΤΑ	ΜΕΤΡΑ ΠΡΟΣΤΑΣΙΑΣ Μέσα Ατομικής Προστασίας (Μ.Α.Π.)
ΚΗΠΕΥΤΙΚΕΣ ΕΡΓΑΣΙΕΣ (συνέχεια)	Πιάσιμο - σύνθλιψη - χτύπημα (συνέχεια)	2	Οι εργαζόμενοι πρέπει να αποφεύγουν να βρίσκονται μεταξύ κινούμενου φορτίου, μηχανήματος, οχήματος, εξοπλισμού και σταθερού δομικού στοιχείου (ΠΔ 1073/1981)
		2	Οι εργαζόμενοι πρέπει να αποφεύγουν τις μετατροπές - συντηρήσεις εξοπλισμού, εφόσον δεν έχουν εξουσιοδοτηθεί για το σκοπό αυτό (ΠΔ 1073/1981, ΠΔ 395/1994)
Μυοσκελετικοί τραυματισμοί		1	Περιορισμός της χειρωνακτικής διακίνησης φορτίων με τη βοήθεια μηχανικών μέσων, όπου είναι εφικτό (ΠΔ 397/1994)
		1	Περιορισμός της χειρωνακτικής διακίνησης φορτίων με τη βοήθεια μηχανικών μέσων, όπου είναι εφικτό (ΠΔ 397/1994)
		1	Πριν από κάθε χειρωνακτική διακίνηση φορτίου πρέπει να λαμβάνονται υπόψη τα χαρακτηριστικά του φορτίου (βάρος, κέντρο βάρους, όγκος, σχήμα, λαβές, σύσταση) (ΠΔ 397/1994)
		1	Πριν από κάθε χειρωνακτική διακίνηση φορτίου πρέπει να λαμβάνονται υπόψη απαιτούμενη σωματική προσπάθεια (στροφή κορμού, απότομη μετακίνηση, ασταθής σωματική στάση) (ΠΔ 397/1994)
		1	Πριν από κάθε χειρωνακτική διακίνηση φορτίου πρέπει να λαμβάνονται υπόψη τα χαρακτηριστικά του εργασιακού περιβάλλοντος (ελεύθερος χώρος, διαθέσιμο ύψος, κλίση και ολισθηρότητα δαπέδου, θερμοκρασία, υγρασία, αερισμός, φωτισμός) (ΠΔ 397/1994)
		1	Πριν από κάθε χειρωνακτική διακίνηση φορτίου πρέπει να λαμβάνονται υπόψη τα χαρακτηριστικά της εργασίας (συχνότητα, διάρκεια, απόσταση, χρόνος ανάπαυσης, ρυθμός εργασίας) (ΠΔ 397/1994)
		1	Ενημέρωση των εργαζομένων για τα μέτρα ασφάλειας που πρέπει να λαμβάνουν. Επίσης η κατάσταση της υγείας τους και η σωματική τους διάπλαση πρέπει να μη δημιουργούν προβλήματα στην εκτέλεση των συγκεκριμένων εργασιών (ΠΔ 397/1994)
		1	Εξέταση της κατάστασης της υγείας του προσωπικού που εκτελεί χειρωνακτικές εργασίες από τον γιατρό εργασίας της επιχείρησης (ΠΔ 397/1994, ΠΔ 17/1996, Ν 1568/1985)
		1	Διατήρηση καλού νοικοκυριού στο εργοτάξιο (ΠΔ 1073/1981)
		1	Διατήρηση καλού νοικοκυριού στο εργοτάξιο (ΠΔ 1073/1981)
Γλίστριμα - παραπάτημα		1	Διατήρηση των προσβάσεων σε καλή κατάσταση (ΠΔ 1073/1981)
		1	Επαρκής φωτισμός των θέσεων εργασίας και των προσβάσεων σε αυτές (ΠΔ 1073/1981)
		1	Αποφυγή περάσματος καλωδίων, σωλήνων, αγωγών σε δάπεδα που χρησιμοποιούνται ως προσβάσεις ή θέσεις εργασίας. Εναλλακτικά προτείνεται η τοποθέτησή τους σε ασφαλές ύψος ή το πέρασμά τους από τα άκρα των διαδρόμων. Σε αυτή την περίπτωση πρέπει να ληφθεί υπόψη η προστασία (κάλυψη) και η σήμανση τους (ΠΔ 1073/1981)
		1	Άμεσος καθαρισμός των δαπέδων που καθίστανται ολισθηρά (πχ από πτώση λιπαντικών) (ΠΔ 1073/1981)
		2	Τα χημικά πρέπει να συνοδεύονται με τα Δελτία Πληροφοριών Ασφάλειας (MSDS) κατά την παραλαβή τους στο εργοτάξιο (ΠΔ 339/2001, ΠΔ 388/2001, ΠΔ 307/21986, ΠΔ 77/1993)
		2	Τα χημικά πρέπει να συνοδεύονται με τα Δελτία Πληροφοριών Ασφάλειας (MSDS) κατά την παραλαβή τους στο εργοτάξιο (ΠΔ 339/2001, ΠΔ 388/2001, ΠΔ 307/21986, ΠΔ 77/1993)
		2	Ενημέρωση των εργαζομένων για την ασφαλή χρήση των χημικών, σύμφωνα με τα αναγραφόμενα στα Δελτία Πληροφοριών Ασφάλειας (MSDS) τους (ΠΔ 339/2001, ΠΔ 388/2001, ΠΔ 307/21986, ΠΔ 77/1993)
Έκθεση σε βλαπτικές ουσίες		2	Αποθήκευση των χημικών σύμφωνα με τις προδιαγραφές του προμηθευτή τους (ΠΔ 339/2001, ΠΔ 388/2001, ΠΔ 307/21986, ΠΔ 77/1993)
		2	Χρήση των χημικών σύμφωνα με τις προδιαγραφές του προμηθευτή τους (ΠΔ 339/2001, ΠΔ 388/2001, ΠΔ 307/21986, ΠΔ 77/1993)
		2	Χρήση ΜΑΠ, σύμφωνα με τα αναγραφόμενα στα Δελτία Πληροφοριών Ασφάλειας (MSDS) των χημικών (ΠΔ 396/1994, ΠΔ 339/2001, ΠΔ 388/2001, ΠΔ 307/21986, ΠΔ 77/1993)
		2	Χρήση ΜΑΠ, σύμφωνα με τα αναγραφόμενα στα Δελτία Πληροφοριών Ασφάλειας (MSDS) των χημικών (ΠΔ 396/1994, ΠΔ 339/2001, ΠΔ 388/2001, ΠΔ 307/21986, ΠΔ 77/1993)



ΕΡΓΑΣΙΕΣ	ΕΚΤΙΜΩΜΕΝΟΙ ΚΙΝΔΥΝΟΙ	ΕΠ/ΤΑ	ΜΕΤΡΑ ΠΡΟΣΤΑΣΙΑΣ Μέσα Ατομικής Προστασίας (Μ.Α.Π.)
ΚΗΠΕΥΤΙΚΕΣ ΕΡΓΑΣΙΕΣ (συνέχεια)	Έκθεση σε βλαπτικές ουσίες (συνέχεια)	2	Σχολαστική τήρηση των κανόνων υγιεινής από το προσωπικό που χρησιμοποιεί χημικά, κατά τα διαλείμματα και μετά το πέρας της εργασίας (ΠΔ 339/2001, ΠΔ 388/2001, ΠΔ 307/21986, ΠΔ 77/1993)
		2	Περιοδική εξέταση της κατάσταση της υγείας του προσωπικού που χρησιμοποιεί χημικά, από το γιατρό εργασίας της επιχείρησης (ΠΔ 17/1996, Ν 1568/1985, ΠΔ 339/2001, ΠΔ 388/2001, ΠΔ 307/21986, ΠΔ 77/1993)
Κίνδυνοι από τη χρήση εξοπλισμού εργασίας		2	Ο εξοπλισμός εργασίας πρέπει να είναι πιστοποιημένος και να φέρει την ένδειξη CE. Επίσης πρέπει να συνοδεύεται με εγχειρίδιο χρήσης και συντήρησης του, στην Ελληνική γλώσσα (ΠΔ 395/1994, ΠΔ 89/1999)
		2	Ο εξοπλισμός εργασίας πρέπει να είναι πιστοποιημένος και να φέρει την ένδειξη CE. Επίσης πρέπει να συνοδεύεται με εγχειρίδιο χρήσης και συντήρησης του, στην Ελληνική γλώσσα (ΠΔ 395/1994, ΠΔ 89/1999)
		2	Η συναρμολόγηση και αποσυναρμολόγηση του εξοπλισμού εργασίας πρέπει να γίνεται σύμφωνα με τις προβλέψεις του κατασκευαστή του (ΠΔ 395/1984, ΠΔ 89/1999)
		2	Οι χειριστές εξοπλισμού εργασίας πρέπει να έχουν τις απαιτούμενες γνώσεις για το χειρισμό του και άδειες εφόσον απαιτείται από τη Νομοθεσία ή τον κατασκευαστή του (ΠΔ 395/1984, ΠΔ 89/1999)
		2	Ο χειρισμός του εξοπλισμού εργασίας δεν πρέπει να δημιουργεί κινδύνους στο προσωπικό (ΠΔ 395/1984, ΠΔ 89/1999)
		2	Ο εξοπλισμός εργασίας πρέπει να διαθέτει ασφαλή συστήματα χειρισμού. Επίσης πρέπει να φέρει σύστημα ασφαλούς διακοπής λειτουργίας. Ακούσιος χειρισμός πρέπει να αποκλείεται (ΠΔ 395/1984, ΠΔ 89/1999)
		2	Ο εξοπλισμός εργασίας πρέπει να φέρει προστατευτικές διατάξεις (προφυλακτήρες) για την αποφυγή πιασίματος των άκρων των εργαζομένων, ακούσιας διαφυγής υλικών, καθώς και τυχαίας επαφής με θερμά μέρη τους (ΠΔ 395/1984, ΠΔ 89/1999)
		2	Ο εξοπλισμός εργασίας πρέπει να διαθέτει τις προβλεπόμενες ενδείξεις και σημάνσεις (ΠΔ 395/1984, ΠΔ 89/1999)
		2	Πρέπει να εξασφαλίζεται η ευστάθεια του εξοπλισμού εργασίας (ΠΔ 395/1984, ΠΔ 89/1999)
		2	Ο φωτισμός του χώρου εργασίας πρέπει να είναι επαρκής
		2	Αν χρησιμοποιούνται μηχανές εσωτερικής καύσης (ή υπάρχουν αναθυμιάσεις), δεν πρέπει να λειτουργούν σε χώρο που δεν αερίζεται για μεγάλο χρονικό διάστημα (ΠΔ 395/1984, ΠΔ 89/1999)
		2	Ο εξοπλισμός εργασίας που λειτουργεί με ηλεκτρικό ρεύμα πρέπει να είναι γειωμένος και διπλά μονωμένος (ΠΔ 395/1984, ΠΔ 89/1999)
		2	Οι κινητοί εξοπλισμοί εργασίας πρέπει να φέρουν σύστημα πέδησης (και εφεδρικό, εφόσον απαιτείται) (ΠΔ 395/1984, ΠΔ 89/1999)
		2	Οι κινητοί εξοπλισμοί εργασίας πρέπει να φέρουν φώτα πορείας (ΠΔ 395/1984, ΠΔ 89/1999)
		2	Οι κινητοί εξοπλισμοί εργασίας πρέπει να φέρουν πυροσβεστήρες, εφόσον δεν προβλέπεται άλλο μέσο πυρόσβεσης στο χώρο εργασίας (ΠΔ 395/1984, ΠΔ 89/1999)
		2	Οι κινητοί εξοπλισμοί εργασίας πρέπει να διαθέτουν συστήματα μείωσης των συνεπειών ενδεχόμενης σύγκρουσης (ΠΔ 395/1984, ΠΔ 89/1999)
		2	Κατά το χειρισμό τους πρέπει να δίνεται προσοχή για την αποφυγή παγίδευσης εργαζόμενου σε κινούμενα μέρη (πχ τροχοί, ερπύστριες) (ΠΔ 395/1984, ΠΔ 89/1999)
		2	Η εγκατάσταση των εξοπλισμών εργασίας που χρησιμοποιούνται για ανυψωτικές εργασίες πρέπει να είναι ασφαλής (ΠΔ 395/1984, ΠΔ 89/1999)
		2	Οι εξοπλισμοί εργασίας που χρησιμοποιούνται για ανυψωτικές εργασίες πρέπει να φέρουν ευδιάκριτη ένδειξη του ονομαστικού φορτίου τους (καθώς και κάθε συσχηματισμού τους) (ΠΔ 395/1984, ΠΔ 89/1999)
		2	Οι εξοπλισμοί εργασίας που χρησιμοποιούνται για ανυψωτικές εργασίες πρέπει να διαθέτουν τις προβλεπόμενες ενδείξεις και σημάνσεις (ΠΔ 395/1984, ΠΔ 89/1999)

ΕΡΓΑΣΙΕΣ	ΕΚΤΙΜΩΜΕΝΟΙ ΚΙΝΔΥΝΟΙ	ΕΠ/ΤΑ	ΜΕΤΡΑ ΠΡΟΣΤΑΣΙΑΣ Μέσα Ατομικής Προστασίας (Μ.Α.Π.)
ΚΗΠΕΥΤΙΚΕΣ ΕΡΓΑΣΙΕΣ (συνέχεια)	Κίνδυνοι από τη χρήση εξοπλισμού εργασίας (συνέχεια)	2	Πρέπει να δίνεται μέριμνα για την αποφυγή πρόσκρουσης, ελεύθερης πτώσης καθώς και ακούσιας απαγκίστρωσης του φορτίου (ΠΔ 395/1984, ΠΔ 89/1999)
		2	Εφόσον από τη χρήση εξοπλισμού εργασίας προκύπτουν ιδιαίτεροι κίνδυνοι, ο χειρισμός πρέπει να γίνεται μόνο από εργαζόμενους στους οποίους έχει ανατεθεί η χρήση του (ΠΔ 395/1984, ΠΔ 89/1999)
		2	Εφόσον από τη χρήση εξοπλισμού εργασίας προκύπτουν ιδιαίτεροι κίνδυνοι, οι εργασίες ελέγχου, συντήρησης, μετατροπής και επισκευής του πρέπει να γίνονται από αρμόδιο πρόσωπο (ΠΔ 395/1984, ΠΔ 89/1999)
			Γυαλιά EN 166(B)
			Παπούτσια (απαραίτητα για κάθε εργασία στο εργοτάξιο) EN 345 (S3)
			Γάντια EN 388
			Κράνος (απαραίτητο για κάθε εργασία στο εργοτάξιο) EN 397
			Φόρμα εργασίας EN 465
			Ανακλαστικό γιλέκο EN 471 (class 2)

## 6. ΓΕΝΙΚΟΙ ΚΑΝΟΝΕΣ ΑΣΦΑΛΕΙΑΣ ΕΡΓΟΤΑΞΙΟΥ

Οι κανόνες ασφάλειας που περιγράφονται παρακάτω είναι γενικοί και ισχύουν ανεξαρτήτως φάσεως. Σε περίπτωση αντίθεσης με τις Οδηγίες Ασφαλούς Εργασίας που αναπτύχθηκαν παραπάνω ισχύ έχουν οι οδηγίες.

- Κάθε άτομο στο εργοτάξιο πρέπει να τηρεί τους κανόνες ασφαλείας και υγείας στο έργο που το αφορούν.
- Δεν θα ανατίθεται μία δουλειά σε κανένα άτομο αν δεν είναι σωματικά και πνευματικά κατάλληλο γι' αυτόν.
- Όλα τα άτομα στο εργοτάξιο πρέπει να φορούν κατάλληλο προστατευτικό κράνος. Εξαιρούνται οι χώροι των γραφείων, υγιεινής και ανάπαυσης.
- Όλα τα άτομα στο εργοτάξιο πρέπει να φορούν κατάλληλα υποδήματα. Η ελάχιστη απαίτηση ασφάλειας για τα υποδήματα είναι να έχουν προστατευτική μεταλλική επένδυση για τα δάχτυλα και στη σόλα.
- Η ασφαλής προσέγγιση και έξοδος πρέπει να εξασφαλίζεται σε όλες τις θέσεις εργασίες και χώρους.
- Όλα τα άτομα πρέπει να συμμορφώνονται με τις οδηγίες της σήμανσης ασφάλειας του εργοταξίου.
- Φωτιές με σκοπό την θέρμανση δεν επιτρέπονται στο εργοτάξιο.
- Απαγορεύεται η χρήση αλκοόλ στους χώρους του εργοταξίου.
- Κανένα άτομο δεν θα ξεκινά την εργασία του εάν δεν είναι κατάλληλα ντυμένο. Οι εργαζόμενοι δεν επιτρέπεται να φορούν φαρδιά ξεκούμπωτα ρούχα, σορτς και να είναι γυμνοί από τη μέση και πάνω.
- Κανένα άτομο δεν επιτρέπεται να επαναπροσδιορίσει, απομακρύνει, τροποποιήσει, χαλάσει, καταστρέψει οποιοδήποτε σήμανση ή εξοπλισμό ασφάλειας.
- Όλοι οι εργαζόμενοι είναι υποχρεωμένοι να αναφέρουν οποιαδήποτε ανασφαλή κατάσταση εργασίας και να απευθυνθούν για βοήθεια αν δεν μπορούν να την ελέγξουν μόνοι τους.
- Το εργοτάξιο πρέπει να διατηρείται καθαρό.
- Μόνο εξουσιοδοτημένα άτομα να χειρίζονται τον εξοπλισμό του εργοταξίου.
- Όλοι οι επισκέπτες στο εργοτάξιο πρέπει να συνοδεύονται από άτομο που γνωρίζει τους χώρους του εργοταξίου και να συμμορφώνονται με τις οδηγίες του.

## 7. ΟΡΓΑΝΩΣΗ ΑΣΦΑΛΕΙΑΣ - ΑΡΜΟΔΙΟΤΗΤΕΣ

Για την υλοποίηση της πολιτικής ασφάλειας του Αναδόχου και τη λήψη των απαιτούμενων μέτρων ασφάλειας προτείνεται η κατανομή αρμοδιοτήτων σε όλη την ιεραρχία εκτέλεσης του έργου, όπως καθορίζεται στο Πρόγραμμα Ποιότητας Έργου (ΠΠΕ).

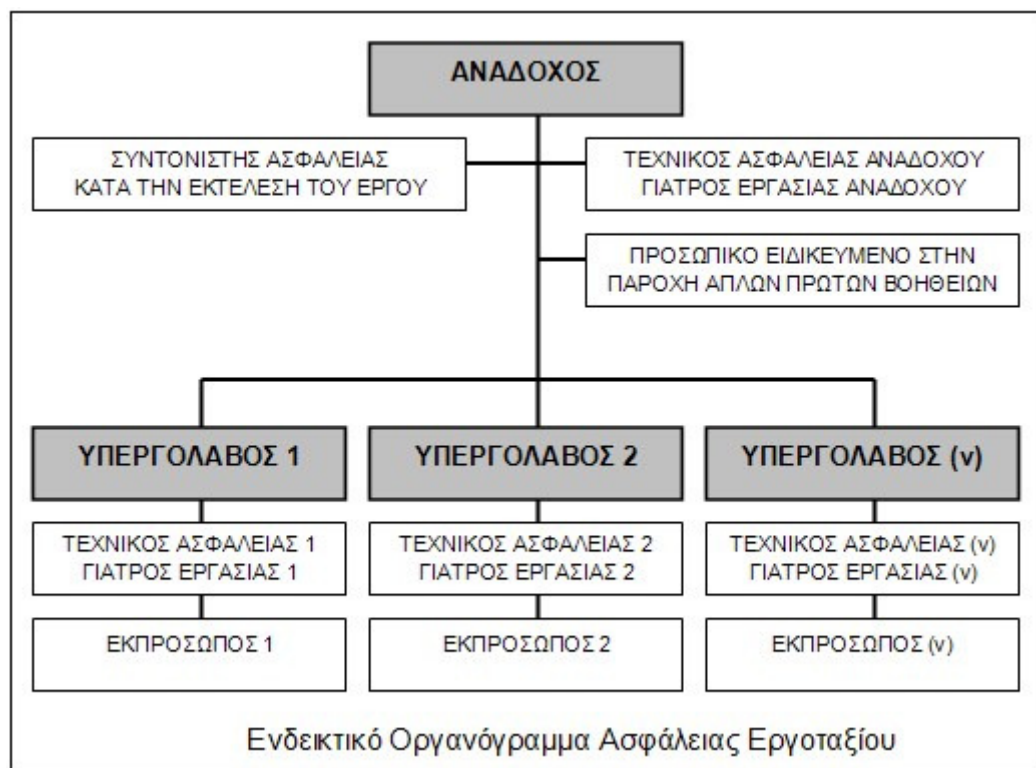

## ΕΡΓΟΤΑΞΙΑΡΧΗΣ

Αναγγελία του έργου στις αρμόδιες αρχές  
Μέριμνα για εκπόνηση ΣΑΥ, ΦΑΥ και τήρησή τους στο εργοτάξιο  
Μέριμνα για τήρηση Ημερολογίου Μέτρων Ασφάλειας  
Μέριμνα για τήρηση βιβλίου και καταλόγου ατυχημάτων  
Τήρηση των οδηγιών του επιβλέποντα και των αρμόδιων αρχών  
Τήρηση υποδείξεων του Συντονιστή Ασφάλειας  
Αναγγελία εργατικών ατυχημάτων

## ΤΕΧΝΙΚΟΣ ΑΣΦΑΛΕΙΑΣ

Εκπόνηση εκτίμησης επαγγελματικού κινδύνου  
Παροχή υποδείξεων και συμβουλών στον εργοδότη μέσω του Βιβλίου Υποδείξεων  
Εκπαίδευση προσωπικού  
Έλεγχος των θέσεων εργασίας  
Επίβλεψη της ορθής χρήσης των ΜΑΠ  
Διερεύνηση αιτιών εργατικών ατυχημάτων

## ΓΙΑΤΡΟΣ ΕΡΓΑΣΙΑΣ

Υλοποίηση ιατρικών εξετάσεων  
Οργάνωση πρώτων βοηθειών  
Παροχή υποδείξεων και συμβουλών στον εργοδότη μέσω του Βιβλίου Υποδείξεων  
Εκπαίδευση προσωπικού  
Έλεγχος των χώρων εργασίας

## ΣΥΝΤΟΝΙΣΤΗΣ ΑΣΦΑΛΕΙΑΣ

Οργάνωση, συντονισμός και αμοιβαία ενημέρωση υπεργολάβων για την εφαρμογή των γενικών αρχών πρόληψης και την ορθή εφαρμογή των εργασιακών διαδικασιών  
Συντονισμός υπεργολάβων για την αναπροσαρμογή του ΣΑΥ στα δεδομένα της κατασκευής  
Αναπροσαρμογή του ΦΑΥ

## ΜΗΧΑΝΙΚΟΙ ΕΡΓΟΥ

Εφαρμογή του ΣΑΥ για την εκτέλεση εργασιών στο τμήμα του έργου που έχουν αναλάβει  
Έλεγχος τήρησης των μέτρων ασφαλείας και καταγραφή ελέγχων στο Ημερολόγιο Μέτρων Ασφάλειας

## ΕΡΓΟΔΗΓΟΙ

Εφαρμογή του ΣΑΥ για την εκτέλεση εργασιών στο τμήμα του έργου που έχουν αναλάβει  
Οργάνωση της εργασίας σύμφωνα με τα απαιτούμενα μέτρα ασφαλείας  
Έλεγχος εφαρμογής των μέτρων ασφαλείας  
Έλεγχος χρήσης των ΜΑΠ από τους εργαζόμενους που επιβλέπουν  
Τήρηση των υποδείξεων του Συντονιστή Ασφάλειας

## ΥΠΕΡΓΟΛΑΒΟΙ

Εφαρμογή του ΣΑΥ για την εκτέλεση εργασιών στο τμήμα του έργου που έχουν αναλάβει  
Εκπαίδευση προσωπικού τους για θέματα ασφαλείας  
Χορήγηση ΜΑΠ στο προσωπικό τους  
Χρήση υπηρεσιών τεχνικού ασφαλείας (και γιατρού εργασίας εφόσον απαιτείται)  
Γραπτή εκτίμηση επαγγελματικού κινδύνου  
Τήρηση βιβλίου υποδείξεων, βιβλίου και καταλόγου ατυχημάτων  
Αναγγελία εργατικών ατυχημάτων

## ΠΡΟΣΩΠΙΚΟ

Εφαρμογή των κανόνων ασφαλείας και υγείας  
Ασφαλής χρήση εξοπλισμού και υλικών  
Χρήση ΜΑΠ  
Αποφυγή κατάργησης ή μετατροπής των διατάξεων και μηχανισμών ασφαλείας και των μέτρων προστασίας  
Αναφορά επικίνδυνων καταστάσεων  
Συμμετοχή σε εκπαιδεύσεις ασφαλείας

*Αρμοδιότητες  
και  
Υποχρεώσεις  
για την  
Ασφάλεια  
στο  
Εργοτάξιο*

Σύμφωνα με τις προβλέψεις της Ελληνικής Νομοθεσίας για την ασφάλεια κάθε εμπλεκόμενος στην εκτέλεση του έργου έχει συγκεκριμένες αρμοδιότητες, αναλόγως των γενικότερων καθηκόντων του. Συγκεκριμένα:

Ο εργοταξιάρχης, ως νόμιμος εκπρόσωπος του Αναδόχου, είναι υπεύθυνος για την τήρηση των μέτρων ασφαλείας που αφορούν ολόκληρο το έργο. Συγκεκριμένα έχει τις παρακάτω υποχρεώσεις:

- Να διαβιβάσει στην αρμόδια επιθεώρηση εργασίας πριν από την έναρξη των εργασιών την εκ των προτέρων γνωστοποίηση του έργου.
- Να μεριμνήσει για την εκπόνηση Σχεδίου Ασφάλειας και Υγείας και για την κατάρτιση
- Φακέλου Ασφάλειας και Υγείας, τα οποία πρέπει να τηρούνται στο εργοτάξιο.
- Να τηρεί Ημερολόγιο Μέτρων Ασφαλείας.
- Να τηρεί, σύμφωνα με τους κανόνες της επιστήμης και της τέχνης, τις οδηγίες του επιβλέποντος μηχανικού.
- Να λαμβάνει υπόψη τις υποδείξεις των συντονιστών για θέματα ασφαλείας και υγείας και να μεριμνά για την τήρηση του ΣΑΥ.

Ο εργοταξιάρχης, ως νόμιμος εκπρόσωπος του Αναδόχου, έχει τις παρακάτω υποχρεώσεις όσον αφορά στο προσωπικό της εταιρείας του:

- Να εξασφαλίζει την ασφάλεια και την υγεία των εργαζομένων ως προς όλες τις πτυχές της εργασίας, και να λαμβάνει μέτρα που να εξασφαλίζουν την υγεία και ασφάλεια των τρίτων.
- Να έχει στη διάθεσή του γραπτή εκτίμηση των υφισταμένων κατά την εργασία κινδύνων για την ασφάλεια και την υγεία. Η εκτίμηση αυτή πραγματοποιείται από τους τεχνικό ασφαλείας, ιατρό εργασίας.
- Να χρησιμοποιεί τις υπηρεσίες τεχνικού ασφαλείας (και ιατρού εργασίας για επιχειρήσεις που απασχολούν περισσότερους από 50 εργαζομένους). Οι υποχρεώσεις του τεχνικού ασφαλείας ή/και του ιατρού εργασίας δεν θίγουν την αρχή της ευθύνης του εργοδότη.
- Να εξασφαλίζει σε κάθε εργαζόμενο κατάλληλη και επαρκή εκπαίδευση στον τομέα της ασφαλείας και της υγείας.
- Να μεριμνεί για τη χορήγηση στο προσωπικό του, όλων των αναγκαίων Μέσων Ατομικής Προστασίας για τη δουλειά που εκτελεί.
- Να εξασφαλίζει ότι οι εργαζόμενοι σε εξωτερικές επιχειρήσεις που εκτελούν εργασίες στην επιχείρησή του έχουν λάβει τις κατάλληλες οδηγίες για την ασφάλεια και την υγεία.
- Να αναγγέλλει όλα τα εργατικά ατυχήματα στις αρμόδιες επιθεωρήσεις εργασίας και στις αρμόδιες υπηρεσίες του ασφαλιστικού οργανισμού στον οποίο υπάγεται ο τραυματίας εντός 24 ωρών. Εφόσον πρόκειται περί σοβαρού τραυματισμού ή θανάτου, πρέπει να τηρούνται αμετάβλητα όλα τα στοιχεία που δύνανται να χρησιμεύσουν για εξακρίβωση των αιτιών του ατυχήματος. Να τηρεί ειδικό βιβλίο ατυχημάτων και κατάλογο των εργατικών ατυχημάτων που είχαν ως συνέπεια για τον εργαζόμενο ανικανότητα εργασίας μεγαλύτερη των τριών εργάσιμων ημερών.

Ο εργοταξιάρχης, ως εργαζόμενος, έχει τις υποχρεώσεις που προβλέπονται από τη νομοθεσία για τον εργαζόμενο.

Κάθε αρμόδιος μηχανικός του Αναδόχου, έχει τις παρακάτω υποχρεώσεις:

- Να δίνει οδηγίες κατασκευής, σύμφωνα με τους κανόνες της επιστήμης και της τέχνης, για την εκτέλεση εργασιών στο τμήμα του έργου που έχει αναλάβει.
- Να επιβλέπει την τήρηση των οδηγιών του πριν από την έναρξη των εργασιών και περιοδικά κατά την εκτέλεσή τους (κατ' ελάχιστον κάθε εβδομάδα και ύστερα από θεομηνία).
- Να εφαρμόζει το Σχέδιο Ασφάλειας και Υγείας του έργου, για την εκτέλεση εργασιών στο τμήμα του έργου που έχει αναλάβει.
- Να τηρεί το Ημερολόγιο Μέτρων Ασφαλείας του έργου (υποχρεωτικές αναγραφές που του αντιστοιχούν).

Κάθε αρμόδιος μηχανικός του Αναδόχου, ως εργαζόμενος, έχει τις υποχρεώσεις που προβλέπονται από τη νομοθεσία για τον εργαζόμενο.

Κάθε υπεργολάβος έχει τις παρακάτω υποχρεώσεις:

- Να λαμβάνει και να τηρεί όλα τα μέτρα ασφαλείας που αφορούν στο τμήμα του έργου που έχει αναλάβει.
- Να τηρεί, σύμφωνα με τους κανόνες της επιστήμης και της τέχνης, τις οδηγίες του επιβλέποντος.
- Να εφαρμόζει το Σχέδιο Ασφάλειας και Υγείας του έργου, για την εκτέλεση εργασιών στο τμήμα του έργου που έχει αναλάβει.
- Να λαμβάνει υπόψη τις υποδείξεις των συντονιστών για θέματα ασφαλείας και υγείας.

Ο υπεργολάβος έχει τις παρακάτω υποχρεώσεις, ως εργοδότης, όσον αφορά στο προσωπικό της εταιρίας του:

- Να εξασφαλίζει την ασφάλεια και την υγεία των εργαζομένων ως προς όλες τις πτυχές της εργασίας, και να λαμβάνει μέτρα που να εξασφαλίζουν την υγεία και ασφάλεια των τρίτων.
- Να έχει στη διάθεσή του γραπτή εκτίμηση των υφισταμένων κατά την εργασία κινδύνων για την ασφάλεια και την υγεία. Η εκτίμηση αυτή πραγματοποιείται από τους τεχνικό ασφαλείας, ιατρό εργασίας.
- Να χρησιμοποιεί τις υπηρεσίες τεχνικού ασφαλείας (και ιατρού εργασίας για επιχειρήσεις που απασχολούν περισσότερους από 50 εργαζομένους). Οι υποχρεώσεις του τεχνικού ασφαλείας ή/και του ιατρού εργασίας δεν θίγουν την αρχή της ευθύνης του εργοδότη.
- Να εξασφαλίζει σε κάθε εργαζόμενο κατάλληλη και επαρκή εκπαίδευση στον τομέα της ασφαλείας και της υγείας.
- Να χορηγεί στο προσωπικό του, όλα τα αναγκαία Μέσα Ατομικής Προστασίας για τη δουλειά που εκτελεί.
- Να εξασφαλίζει ότι οι εργαζόμενοι σε εξωτερικές επιχειρήσεις που εκτελούν εργασίες στην επιχείρησή του έχουν λάβει τις κατάλληλες οδηγίες για την ασφάλεια και την υγεία.
- Να αναγγέλλει στις αρμόδιες επιθεωρήσεις εργασίας και στις αρμόδιες υπηρεσίες του ασφαλιστικού οργανισμού στον οποίο υπάγεται ο εργαζόμενος εντός 24 ωρών όλα τα εργατικά ατυχήματα και εφόσον πρόκειται περί σοβαρού τραυματισμού ή θανάτου, να τηρεί αμετάβλητα όλα τα στοιχεία που δύνανται να χρησιμεύσουν για εξακρίβωση των αιτίων του ατυχήματος. Να τηρεί ειδικό βιβλίο ατυχημάτων και κατάλογο των εργατικών ατυχημάτων που είχαν ως συνέπεια για τον εργαζόμενο ανικανότητα εργασίας μεγαλύτερη των τριών εργάσιμων ημερών.

Ο υπεργολάβος, ως εργαζόμενος, έχει τις υποχρεώσεις που προβλέπονται από τη νομοθεσία για τον εργαζόμενο.

Κάθε εργοδηγός, ως εκπρόσωπος του εργοδότη, έχει τις παρακάτω υποχρεώσεις:

- Να καθοδηγεί τους εργαζόμενους του συνεργείου του, για την τήρηση των απαιτούμενων μέτρων ασφαλείας σε κάθε φάση εργασίας.
- Να επιθεωρεί το προσωπικό του συνεργείου του τουλάχιστον μια φορά την ημέρα,
- προκειμένου να διαπιστώσει την τήρηση των μέτρων ασφαλείας από αυτούς.
- Να εφαρμόζει το Σχέδιο Ασφάλειας και Υγείας του έργου, για την εκτέλεση εργασιών στο τμήμα του έργου που έχει αναλάβει.
- Να λαμβάνει υπόψη τις υποδείξεις των συντονιστών για θέματα ασφαλείας και υγείας.

Κάθε εργοδηγός, ως εργαζόμενος, έχει τις υποχρεώσεις που προβλέπονται από τη νομοθεσία για τον εργαζόμενο.

Κάθε εργαζόμενος έχει τις παρακάτω υποχρεώσεις:

- Να εφαρμόζει τους κανόνες υγιεινής και ασφαλείας και να φροντίζει ανάλογα με τις δυνατότητές του, για την ασφάλεια και την υγεία του καθώς και των άλλων ατόμων που επηρεάζονται από τις πράξεις ή παραλείψεις του κατά την εργασία, σύμφωνα με την εκπαίδευσή του και τις κατάλληλες οδηγίες του εργοδότη του.

Για την πραγματοποίηση αυτών των στόχων, οφείλει ειδικότερα, σύμφωνα με την εκπαίδευσή του και τις κατάλληλες οδηγίες του εργοδότη του:

- α) Να χρησιμοποιεί σωστά τις μηχανές, τις συσκευές, τα εργαλεία, τις επικίνδυνες ουσίες, τα μεταφορικά και άλλα μέσα.
- β) Να χρησιμοποιεί σωστά τον ατομικό προστατευτικό εξοπλισμό που τίθεται στη διάθεσή του και μετά τη χρήση να τον τακτοποιεί στη θέση του.
- γ) Να μη θέτει εκτός λειτουργίας, αλλάζει ή μετατοπίζει αυθαίρετα τους μηχανισμούς ασφαλείας των μηχανών, εργαλείων, συσκευών, εγκαταστάσεων και κτιρίων και να χρησιμοποιεί σωστά αυτούς τους μηχανισμούς ασφαλείας.
- δ) Να αναφέρει αμέσως στον εργοδότη (ή/και σε όσους ασκούν αρμοδιότητες τεχνικού ασφαλείας και ιατρού εργασίας), όλες τις καταστάσεις που μπορεί να θεωρηθεί εύλογα ότι παρουσιάζουν άμεσο και σοβαρό κίνδυνο για την ασφάλεια και την υγεία, καθώς και κάθε έλλειψη που διαπιστώνεται στα συστήματα προστασίας.
- ε) Να συντρέχει τον εργοδότη (και όσους ασκούν αρμοδιότητες τεχνικού ασφαλείας και ιατρού εργασίας), όσον καιρό χρειαστεί, ώστε να καταστεί δυνατή η εκπλήρωση όλων των καθηκόντων ή απαιτήσεων για την προστασία της ασφαλείας και της υγείας των εργαζομένων κατά την εργασία.
- στ) Να συντρέχει τον εργοδότη (και όσους ασκούν αρμοδιότητες τεχνικού ασφαλείας και ιατρού εργασίας), όσον καιρό χρειαστεί, ώστε ο εργοδότης να μπορεί να εγγυηθεί ότι το περιβάλλον και οι συνθήκες εργασίας είναι ασφαλείς και χωρίς κινδύνους για την ασφάλεια και την υγεία εντός του πεδίου δραστηριότητάς του.

ζ) Να παρακολουθεί τα σχετικά σεμινάρια ή άλλα επιμορφωτικά προγράμματα σε θέματα υγιεινής και ασφάλειας της εργασίας. Προκειμένου να μπορέσει να εκπληρώσει την παραπάνω υποχρέωση, έχει δικαίωμα να λάβει επαρκή απαλλαγή από την εργασία χωρίς απώλεια αποδοχών, καθώς και να του παρασχεθούν τα αναγκαία μέσα.

η) Να φορά κράνος προστασίας της κεφαλής και υποδήματα ασφαλείας, τα οποία χορηγούνται από τον εργοδότη του.

Ο Τεχνικός Ασφάλειας κάθε επιχείρησης έχει τις παρακάτω υποχρεώσεις:

- Να παρέχει στον εργοδότη υποδείξεις και συμβουλές, γραπτά ή προφορικά, σε θέματα σχετικά με την υγιεινή και ασφάλεια της εργασίας και την πρόληψη των εργατικών ατυχημάτων. Τις γραπτές υποδείξεις ο τεχνικός ασφαλείας καταχωρεί σε ειδικό βιβλίο της επιχείρησης (ΒΥΤΑ).
- Να συμβουλεύει σε θέματα σχεδιασμού, προγραμματισμού, κατασκευής και συντήρησης των εγκαταστάσεων, εισαγωγής νέων παραγωγικών διαδικασιών, προμήθειας μέσων και εξοπλισμού, επιλογής και ελέγχου της αποτελεσματικότητας των ατομικών μέσων προστασίας, καθώς και διαμόρφωσης και διευθέτησης των θέσεων και του περιβάλλοντος εργασίας και γενικά οργάνωσης της παραγωγικής διαδικασίας
- Να ελέγχει την ασφάλεια των εγκαταστάσεων και των τεχνικών μέσων, πριν από τη λειτουργία τους, καθώς και των παραγωγικών διαδικασιών και μεθόδων εργασίας πριν από την εφαρμογή τους και επιβλέπει την εφαρμογή των μέτρων υγιεινής και ασφάλειας της εργασίας και πρόληψης των ατυχημάτων, ενημερώνοντας σχετικά τους αρμόδιους προϊστάμενους των τμημάτων ή τη διεύθυνση της επιχείρησης.
- Να επιθεωρεί τακτικά τις θέσεις εργασίας από πλευράς υγιεινής και ασφάλειας της εργασίας, να αναφέρει στον εργοδότη οποιαδήποτε παράλειψη των μέτρων υγιεινής και ασφάλειας, να προτείνει μέτρα αντιμετώπισής της και να επιβλέπει την εφαρμογή τους.
- Να επιβλέπει την ορθή χρήση των ατομικών μέσων προστασίας,
- Να ερευνά τα αίτια των εργατικών ατυχημάτων, να αναλύει και αξιολογεί τα αποτελέσματα των ερευνών του και να προτείνει μέτρα για την αποτροπή παρόμοιων ατυχημάτων
- Να εποπτεύει την εκτέλεση ασκήσεων πυρασφάλειας και συναγερμού για τη διαπίστωση ετοιμότητας προς αντιμετώπιση ατυχημάτων.
- Να μεριμνά ώστε οι εργαζόμενοι στην επιχείρηση να τηρούν τους κανόνες υγιεινής και ασφάλειας της εργασίας και να τους ενημερώνει και καθοδηγεί για την αποτροπή του επαγγελματικού κινδύνου που συνεπάγεται η εργασία τους
- Να συμμετέχει στην κατάρτιση και εφαρμογή των προγραμμάτων εκπαίδευσης των εργαζομένων σε θέματα υγιεινής και ασφάλειας της εργασίας.
- Να τηρεί το επιχειρησιακό απόρρητο.
- Να συνεργάζεται κατά την εκτέλεση του έργου του με τον ιατρό εργασίας, πραγματοποιώντας με αυτόν κοινούς ελέγχους των χώρων εργασίας. Οφείλει να διαθέσει στον εργοδότη μια γραπτή εκτίμηση των υφισταμένων κατά την εργασία κινδύνων για την ασφάλεια και την υγεία συμπεριλαμβανομένων εκείνων που αφορούν ομάδες εργαζομένων που εκτίθενται σε ιδιαίτερους κινδύνους. Η εκτίμηση αυτή πραγματοποιείται σε συνεργασία με τον ιατρό εργασίας, ΕΣΥΠΠ ή ΕΞΥΠΠ, σύμφωνα με τις κείμενες διατάξεις.

Ο Τεχνικός Ασφάλειας, ως εργαζόμενος, έχει τις υποχρεώσεις που προβλέπονται από τη νομοθεσία για τον εργαζόμενο:

Η άσκηση του έργου του Τεχνικού Ασφάλειας δεν αποκλείει την ανάθεση σ' αυτόν από τον εργοδότη και άλλων καθηκόντων, πέρα από το ελάχιστο όριο ωρών απασχόλησής του ως τεχνικού ασφαλείας. Ο Τεχνικός Ασφάλειας υπάγεται απευθείας στη διοίκηση της επιχείρησης. Έχει, κατά την άσκηση του έργου του, ηθική ανεξαρτησία απέναντι στον εργοδότη και στους εργαζομένους. Τυχόν διαφωνία του με τον εργοδότη, για θέματα της αρμοδιότητάς του, δεν μπορεί να αποτελέσει λόγο καταγγελίας της σύμβασης του.

Ο Ιατρός Εργασίας κάθε επιχείρησης έχει τις παρακάτω υποχρεώσεις:

- Να παρέχει υποδείξεις και συμβουλές στον εργοδότη, στους εργαζομένους και στους εκπροσώπους τους, γραπτά ή προφορικά, σχετικά με τα μέτρα που πρέπει να λαμβάνονται για τη σωματική και ψυχική υγεία των εργαζομένων. Τις γραπτές υποδείξεις τις καταχωρεί στο ειδικό βιβλίο υποδείξεων. Ο εργοδότης λαμβάνει γνώση ενυπογράφως των υποδείξεων που καταχωρούνται σ' αυτό το βιβλίο.
- Να προβαίνει σε ιατρικό έλεγχο των εργαζομένων σχετικό με τη θέση εργασίας τους, μετά την πρόσληψή τους ή την αλλαγή θέσης εργασίας, καθώς και σε περιοδικό ιατρικό έλεγχο κατά την κρίση του επιθεωρητή εργασίας ύστερα από αίτημα της επιτροπής υγιεινής και ασφάλειας των εργαζομένων, όταν τούτο δεν ορίζεται από το νόμο. Να μεριμνά για τη διενέργεια ιατρικών εξετάσεων και μετρήσεων παραγόντων του εργασιακού περιβάλλοντος σε εφαρμογή των διατάξεων που ισχύουν κάθε φορά. Να εκτιμά την καταλληλότητα των εργαζομένων για τη συγκεκριμένη εργασία, να αξιολογεί και καταχωρεί τα αποτελέσματα των εξετάσεων, εκδίδει βεβαίωση των παραπάνω εκτιμήσεων και την κοινοποιεί στον εργοδότη.



- Το περιεχόμενο της βεβαίωσης πρέπει να εξασφαλίζει το ιατρικό απόρρητο υπέρ του εργαζομένου και μπορεί να ελεγχθεί από τους υγειονομικούς επιθεωρητές του Υπουργείου Εργασίας, για την κατοχύρωση του εργαζομένου και του εργοδότη.
- Να επιβλέπει την εφαρμογή των μέτρων προστασίας της υγείας των εργαζομένων και πρόληψης των ατυχημάτων. Για το σκοπό αυτό:
- Να τηρεί το ιατρικό και επιχειρησιακό απόρρητο.
- Να αναγγέλλει μέσω της επιχείρησης στην επιθεώρηση εργασίας ασθένειες των εργαζομένων που οφείλονται στην εργασία.
- Να ενημερώνεται από τον εργοδότη και τους εργαζομένους για οποιοδήποτε παράγοντα στο χώρο εργασίας και έχει επίπτωση στην υγεία.
- Να συνεργάζεται κατά την εκτέλεση του έργου του με τον τεχνικό ασφάλειας,
- πραγματοποιώντας με αυτόν κοινούς ελέγχους των χώρων εργασίας.

Ο Ιατρός Εργασίας, ως εργαζόμενος, έχει τις υποχρεώσεις που προβλέπονται από τη νομοθεσία για τον εργαζόμενο:

Ο Ιατρός Εργασίας υπάγεται απευθείας στη διοίκηση της επιχείρησης. Έχει, κατά την άσκηση του έργου του, ηθική ανεξαρτησία απέναντι στον εργοδότη και στους εργαζομένους. Τυχόν διαφωνία του με τον εργοδότη, για θέματα της αρμοδιότητάς του, δεν μπορεί να αποτελέσει λόγο καταγγελίας της σύμβασης του.

Ο Συντονιστής ασφάλειας κατά την εκτέλεση του έργου έχει τις παρακάτω υποχρεώσεις:

- Να συντονίζει την εφαρμογή των γενικών αρχών πρόληψης και ασφάλειας στις τεχνικές ή/και οργανωτικές επιλογές, προκειμένου να προγραμματίζονται οι διάφορες εργασίες ή φάσεις εργασίας που διεξάγονται ταυτόχρονα ή διαδοχικά και στην πρόβλεψη της διάρκειας εκτέλεσης των διαφόρων αυτών εργασιών ή φάσεων εργασίας.
- Συντονίζει την εφαρμογή των σχετικών διατάξεων μεριμνώντας ώστε ο Ανάδοχος και οι υπεργολάβοι και, εάν αυτό είναι αναγκαίο για την προστασία των εργαζομένων, οι αυτοαπασχολούμενοι να εφαρμόζουν με συνέπεια τις υποχρεώσεις που τους αντιστοιχούν και να εφαρμόζουν το Σχέδιο Ασφάλειας και Υγείας του έργου.
- Να αναπροσαρμόζει ή να μεριμνά ώστε να αναπροσαρμοστεί το Σχέδιο και ο Φάκελος
- Ασφάλειας και Υγείας.
- Να οργανώνει μαζί με τους Τεχνικούς Ασφάλειας και τους Ιατρούς Εργασίας τη συνεργασία, μεταξύ του Αναδόχου και των υπεργολάβων, συμπεριλαμβανομένων και εκείνων που διαδέχονται ο ένας τον άλλον στο εργοτάξιο, και το συντονισμό των δραστηριοτήτων για την προστασία των εργαζομένων και την πρόληψη των ατυχημάτων και των επαγγελματικών ασθενειών, καθώς και την αμοιβαία ενημέρωσή τους, όταν πολλές επιχειρήσεις μοιράζονται τον ίδιο χώρο εργασίας, μεριμνώντας για τη συμμετοχή εφόσον υπάρχει ανάγκη των αυτοαπασχολούμενων.
- Να συντονίζει την εποπτεία για την ορθή εφαρμογή των εργασιακών διαδικασιών.
- Να λαμβάνει τα αναγκαία μέτρα ώστε να επιτρέπεται η είσοδος στο εργοτάξιο μόνο στα πρόσωπα που έχουν τη σχετική άδεια.
- Να συνεργάζεται με τους Τεχνικούς Ασφάλειας και τους Ιατρούς Εργασίας καθ' όλη τη διάρκεια απασχόλησης στο εργοτάξιο και να ζητά τη γνώμη τους κάθε φορά που κρίνει απαραίτητο.

Ο Συντονιστής ασφάλειας κατά την εκτέλεση του έργου, ως εργαζόμενος, έχει τις υποχρεώσεις που προβλέπονται από τη νομοθεσία για τον εργαζόμενο:

Στο Συντονιστή Ασφάλειας και Υγείας είναι δυνατόν να ανατεθεί το έργο και οι αρμοδιότητες του Τεχνικού Ασφάλειας. Στην περίπτωση αυτή ο χρόνος απασχόλησης δεν συμψηφίζεται, αλλά υπολογίζεται και εκτελείται ανεξάρτητα.

## 7.1 ΣΥΝΤΟΝΙΣΜΟΣ ΑΝΑΔΟΧΟΥ - ΥΠΕΡΓΟΛΑΒΩΝ

Σύμφωνα με τις προβλέψεις του ΠΔ 17/1996 και ΠΔ 305/1996, με ευθύνη του Αναδόχου, πρέπει να συντονίζονται οι δραστηριότητες εκτέλεσης του έργου. Επίσης πρέπει να γίνεται αμοιβαία ενημέρωση μεταξύ των υπεργολάβων, μέσω του Αναδόχου, για τους κινδύνους που συνεπάγονται οι εργασίες καθώς και τα μέτρα πρόληψής τους. Για την υλοποίηση του συντονισμού μεταξύ του Αναδόχου και των υπεργολάβων ακολουθείται η παρακάτω διαδικασία:

- Σε κάθε υπεργολάβο, πριν την υπογραφή Ιδιωτικού Συμφωνητικού, αναλύονται οι Νομοθετικές υποχρεώσεις του, όπως καταγράφονται στο ΣΑΥ του έργου. Η τήρηση των Νομοθετικών υποχρεώσεων αποτελεί και συμβατική υποχρέωση του υπεργολάβου.
- Πριν την εγκατάσταση του υπεργολάβου στο έργο αυτός ενημερώνει τον Ανάδοχο για τα στοιχεία του εκπροσώπου του στο έργο, του τεχνικού ασφαλείας του (και του γιατρού εργασίας, εφόσον απασχολεί).
- Οι παραπάνω αρμόδιοι του υπεργολάβου παραλαμβάνουν τις Εκτιμήσεις Επαγγελματικού Κινδύνου του ΣΑΥ που σχετίζεται με τις δραστηριότητες που αναλαμβάνουν. Κάθε Εκτίμηση Επαγγελματικού Κινδύνου πρέπει να αναθεωρηθεί από το Τεχνικό Ασφάλειας της επιχείρησης.
- Με την εγκατάσταση του υπεργολάβου στο έργο γίνεται ενημέρωση του εκπροσώπου του από τον Ανάδοχο σχετικά με τη λειτουργία του εργοταξίου.
- Στη συνέχεια ο εκπρόσωπος του υπεργολάβου ενημερώνει το προσωπικό του για τους κινδύνους και τα μέτρα πρόληψής τους.
- Εφόσον κριθεί σκόπιμο, ο Ανάδοχος ενημερώνει τους ήδη εγκατεστημένους υπεργολάβους για τη δραστηριοποίηση του νέου υπεργολάβου.
- Καθ' όλη τη διάρκεια εργασιών του υπεργολάβου στο έργο πρέπει να εφαρμόζονται μέτρα πρόληψης των κινδύνων. Για την αμοιβαία ενημέρωση των υπεργολάβων και του Αναδόχου προβλέπεται η διενέργεια συσκέψεων σε τακτά χρονικά διαστήματα που θα καθοριστούν από τον Ανάδοχο. Επίσης προβλέπεται η διενέργεια έκτακτων συσκέψεων, όταν προκύπτουν σχετικά θέματα.

**ΣΥΝΤΟΝΙΣΜΟΣ  
ΑΝΑΔΟΧΟΥ - ΥΠΕΡΓΟΛΑΒΩΝ**

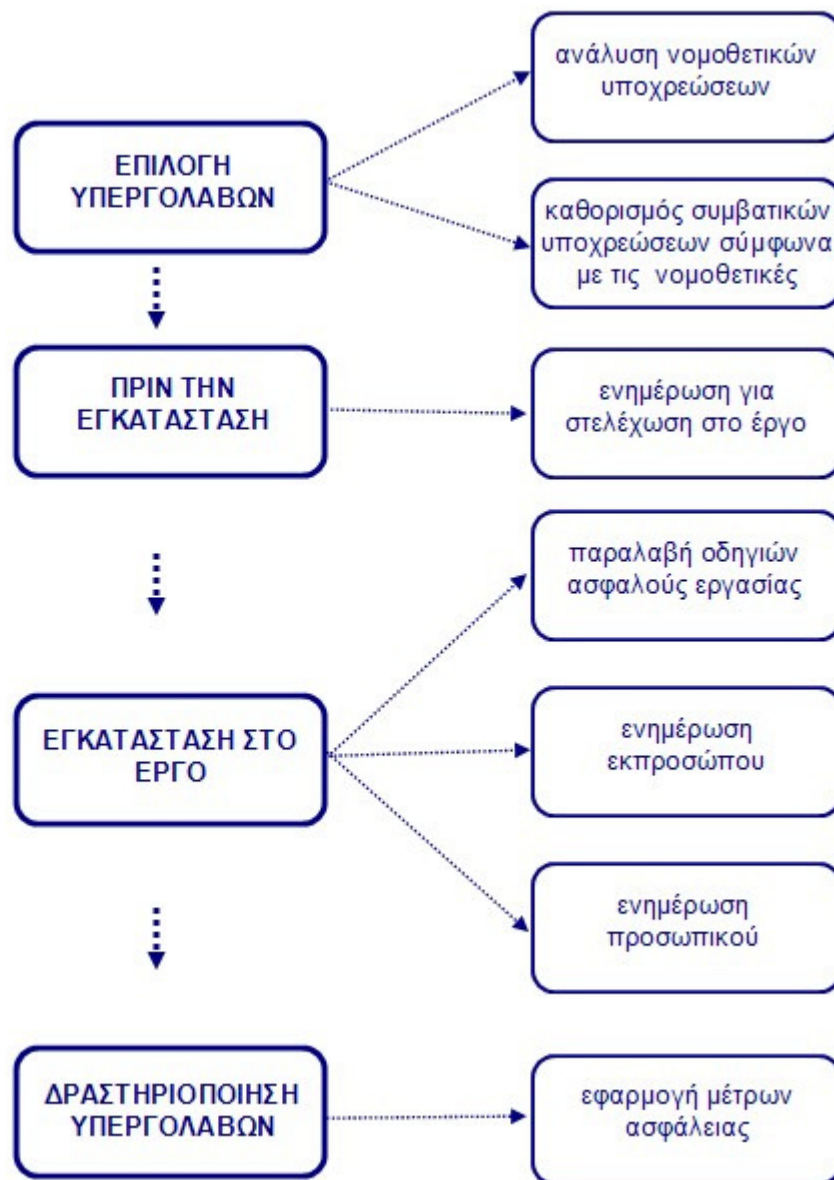

## **7.2 ΕΝΗΜΕΡΩΣΗ ΠΡΟΣΩΠΙΚΟΥ**

Σύμφωνα με τις προβλέψεις του ΠΔ 17/1996 και ΠΔ 305/1996 κάθε υπεργολάβος πρέπει να ενημερώνει το προσωπικό του για τους κινδύνους που συνεπάγονται οι εργασίες του συνεργείου, καθώς και των άλλων συνεργείων, στο εργοτάξιο. Επίσης πρέπει να ενημερώνει το προσωπικό για όλα τα σχετικά μέτρα προστασίας που λαμβάνονται, σύμφωνα με τη Νομοθεσία και το ΣΑΥ του έργου. Για την υλοποίηση της ενημέρωσης προσωπικού ακολουθείται η παρακάτω διαδικασία:

- Με την εγκατάσταση στο εργοτάξιο, εκπρόσωπος του υπεργολάβου, αφού ενημερωθεί σχετικά από τον Ανάδοχο, ενημερώνει το συνεργείο του.
- Μετά από κάθε σύσκεψη για θέματα ασφάλειας που διενεργείται στο έργο ακολουθεί ενημέρωση του προσωπικού, εφόσον προκύπτουν σχετικά θέματα.

Αντίστοιχες προβλέψεις ισχύουν και για τα συνεργεία του Αναδόχου.

## **7.3 ΕΚΠΑΙΔΕΥΣΗ ΠΡΟΣΩΠΙΚΟΥ**

Σύμφωνα με τις προβλέψεις του ΠΔ 17/1996 κάθε εργοδότης (Ανάδοχος και υπεργολάβοι) πρέπει να εξασφαλίζει σε κάθε εργαζόμενο επαρκή εκπαίδευση σε θέματα ασφάλειας και υγείας με την ευκαιρία:

- Της πρόσληψης του
- Τυχόν μετάθεσης ή αλλαγής καθηκόντων
- Εισαγωγής ή αλλαγής εξοπλισμού εργασίας και γενικότερα νέας τεχνολογίας που αφορά στην εργασία του.

Η εκπαίδευση πρέπει να προσαρμόζεται εφόσον προκύπτουν νέοι κίνδυνοι και να επαναλαμβάνεται σε τακτά χρονικά διαστήματα.

Για την υλοποίηση της εκπαίδευσης προσωπικού ακολουθείται η παρακάτω διαδικασία:

- Ο εκπρόσωπος του υπεργολάβου, με τη συνδρομή του τεχνικού ασφαλείας, εκπαιδεύει το προσωπικό του με την εγκατάσταση του υπεργολάβου στο εργοτάξιο. Η συγκεκριμένη εκπαίδευση συνιστάται να συνδυαστεί με την ενημέρωση που προβλέπεται.
- Ο εκπρόσωπος του υπεργολάβου εκπαιδεύει κάθε νεοεισερχόμενο στο έργο εργαζόμενο του συνεργείου του.
- Η παραπάνω εκπαίδευση επαναλαμβάνεται σε τακτά χρονικά διαστήματα, ανάλογα με τη διάρκεια δραστηριοποίησης του υπεργολάβου, την εμφάνιση νέων κινδύνων και την αύξηση της επικινδυνότητας των ήδη υπαρχόντων.

Αντίστοιχες προβλέψεις ισχύουν και για τα συνεργεία του Αναδόχου.

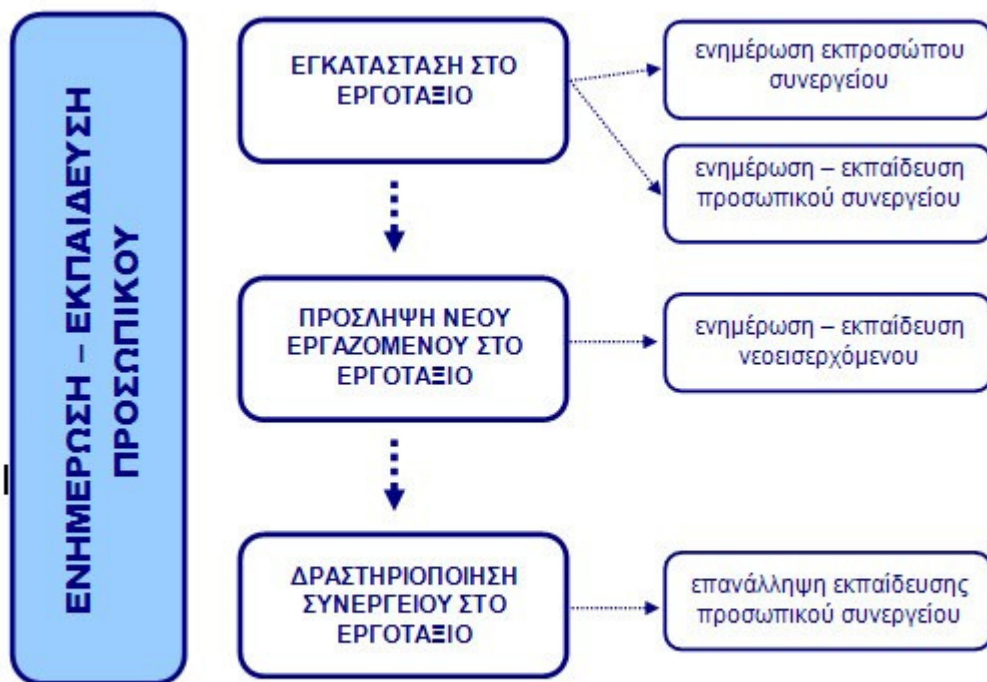

**ΠΙΝΑΚΑΣ ΠΡΟΓΡΑΜΜΑΤΙΣΜΟΥ ΕΚΠΑΙΔΕΥΣΗΣ**

Θέματα Εκπαίδευσης  Προσωπικό	Βασικές Αρχές Διαχείρισης ασφάλειας	Διαχείριση Ασφάλειας Έργου	Νομοθετικές Υποχρεώσεις	Οδηγίες Ασφάλους Εργασίας	Πρώτες Βοήθειες	Πυρασφάλεια	Έκτακτη ανάγκη
Διευθυντής Έργου	•	•	•				
Εργοταξίαρχης	•	•	•	•			•
Μηχανικοί Έργου		•	•	•			•
Συντονιστής – ΤΑ	•	•	•	•			•
Υπεργολάβοι			•	•			•
Εργοδηγοί			•	•	•	•	•
Εργαζόμενοι			•	•	•	•	•

## 7.4 ΔΙΑΧΕΙΡΙΣΗ ΑΤΥΧΗΜΑΤΩΝ

Σύμφωνα με τις προβλέψεις των ΠΔ 17/1996, ΠΔ 305/1996 και ΠΔ 1073/1981 κάθε εργοδότης (Ανάδοχος και υπεργολάβος) οφείλει σε περίπτωση ατυχήματος να εξασφαλίζει την παροχή πρώτων βοηθειών στον παθόντα. Επίσης πρέπει να μεριμνήσει για την ασφαλή διακομίδή του παθόντα σε νοσοκομειακή μονάδα (εφόσον υπάρχει σχετική ανάγκη). Επίσης πρέπει να ενημερώσει τις αρμόδιες Αρχές εντός 24 ωρών. Σε περίπτωση σοβαρού συμβάντος πρέπει να διατηρούνται αμετάβλητα όλα τα στοιχεία που μπορεί να χρησιμεύσουν στην εξακρίβωση των αιτιών του ατυχήματος. Τέλος τα στοιχεία που προκύπτουν από τη διερεύνηση του ατυχήματος πρέπει να καταχωρούνται στα αντίστοιχα αρχεία (Βιβλίο Ατυχημάτων, Βιβλίο Υποδείξεων τεχνικού ασφαλείας - γιατρού εργασίας, Κατάλογος Εργατικών Ατυχημάτων που είχαν ως συνέπεια για τον εργαζόμενο ανικανότητα εργασίας μεγαλύτερη των τριών ημερών). Για τη διαχείριση των ατυχημάτων ακολουθείται η παρακάτω διαδικασία:

- Με την εγκατάσταση του Αναδόχου στο εργοτάξιο διερευνάται η ύπαρξη (και στοιχεία όπως τηλέφωνα και διευθύνσεις) νοσοκομειακών μονάδων που βρίσκονται κοντά στο εργοτάξιο.
- Με την εγκατάσταση του Αναδόχου στο εργοτάξιο οργανώνεται φαρμακείο, οποίο περιέχει κατ' ελάχιστον τα είδη που αναφέρονται στο Παράρτημα 1 του ΣΑΥ, ανάλογα με τη θέση του έργου και το συνολικό αριθμό των εργαζομένων σε αυτό.
- Κατά την εγκατάσταση κάθε υπεργολάβου στο εργοτάξιο γίνεται ενημέρωση του για θέματα οργάνωσης πρώτων βοηθειών.

Σε περίπτωση ατυχήματος:

- Όποιος αντιληφθεί το συμβάν πρέπει να προσφέρει πρώτες βοήθειες στον παθόντα, εφόσον γνωρίζει, και να ζητήσει βοήθεια (από άλλους εργαζόμενους που γνωρίζουν). Επίσης πρέπει άμεσα να ενημερωθεί ο εκπρόσωπος του εργοδότη του παθόντα.
- Ο εκπρόσωπος του υπεργολάβου, εφόσον κρίνει απαραίτητο, πρέπει να ζητήσει βοήθεια από ειδικευμένο άτομο (εντός ή εκτός εργοταξίου). Ταυτόχρονα πρέπει να ενημερώσει τον Ανάδοχο για το συμβάν. Εφόσον υπάρχει ανάγκη, ο παθών πρέπει να μεταφερθεί σε νοσοκομειακή μονάδα.
- Ο εκπρόσωπος του υπεργολάβου πρέπει να ενημερώσει τις αρμόδιες αρχές (ΚΕΠΕΚ, Αστυνομία) εντός 24 ωρών.

Μετά το ατύχημα:

- Ο τεχνικός ασφαλείας του υπεργολάβου (και ο γιατρός εργασίας, εφόσον απασχολείται), σε συνεργασία με τον εκπρόσωπο του στο εργοτάξιο, διερευνά τα αίτια του συμβάντος και προτείνει μέτρα για την αποφυγή επανάληψης στο μέλλον. Η παραπάνω διερεύνηση καταγράφεται στο Βιβλίο Ατυχημάτων ή/και στο Βιβλίο Υποδείξεων τεχνικού ασφαλείας - γιατρού εργασίας. Επίσης πρέπει να ενημερωθεί ο Κατάλογος Εργατικών Ατυχημάτων που είχαν ως συνέπεια για τον εργαζόμενο ανικανότητα εργασίας μεγαλύτερη των τριών ημερών.
- Εφόσον κριθεί απαραίτητο, προβλέπεται ενημέρωση των εργαζομένων του συνεργείου, σχετικά με τα μέτρα που πρέπει να ληφθούν για την αποφυγή επανάληψης παρόμοιου ατυχήματος στο μέλλον.

Αντίστοιχες προβλέψεις ισχύουν και για τα συνεργεία του Αναδόχου.

Σε περίπτωση σοβαρού συμβάντος πρέπει να διατηρούνται αμετάβλητα όλα τα στοιχεία που μπορεί να χρησιμεύσουν στην εξακρίβωση των αιτιών του ατυχήματος.

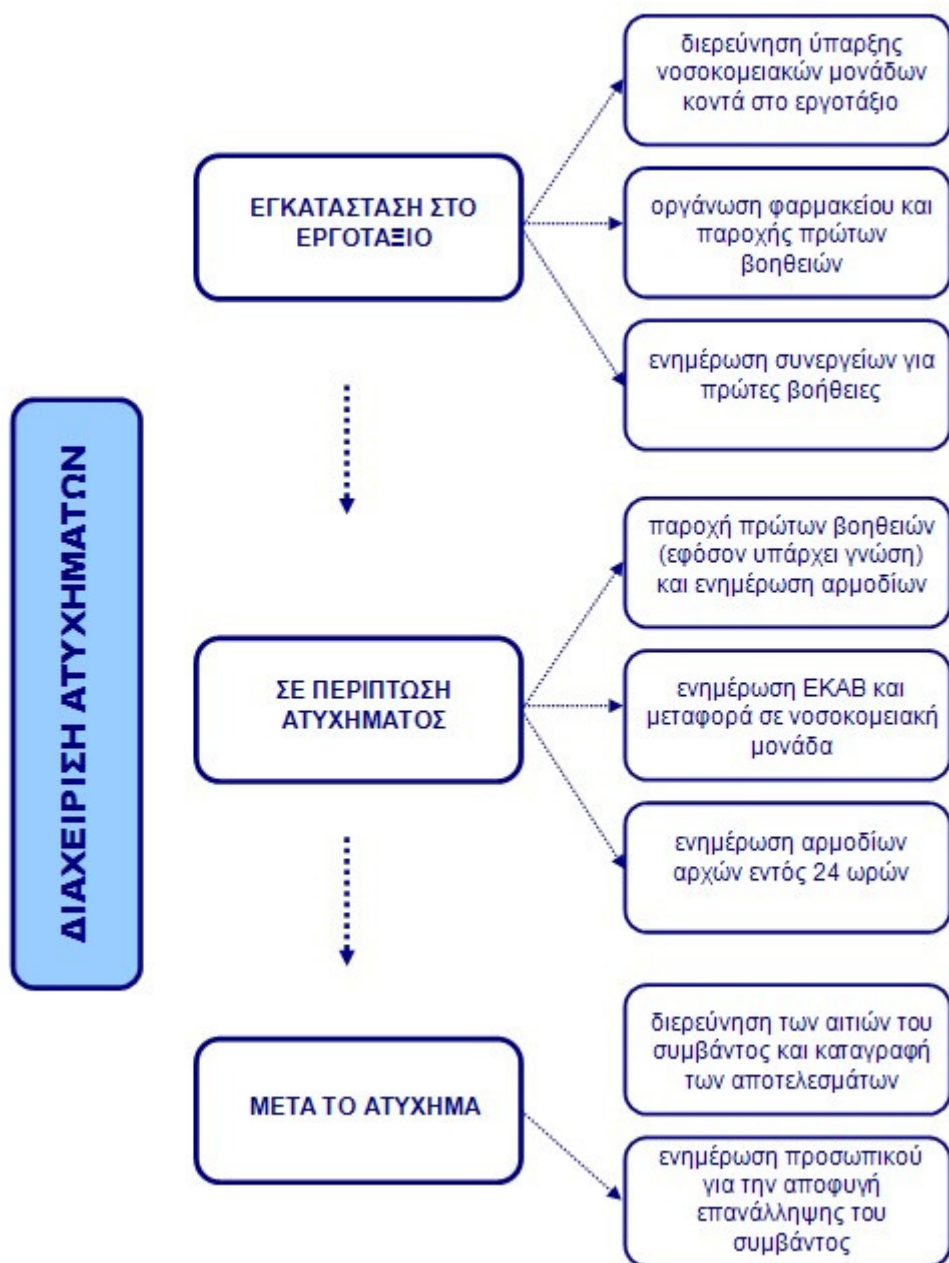

## 7.5 ΔΥΣΜΕΝΕΙΣ ΚΑΙΡΙΚΕΣ ΣΥΝΘΗΚΕΣ

Στο εργοτάξιο ενδέχεται να παρουσιαστούν συνθήκες καύσωνα κατά τους καλοκαιρινούς μήνες και ψύχους κατά τους χειμερινούς. Για την αντιμετώπιση τέτοιων καιρικών φαινομένων προβλέπονται (εφόσον επηρεάζουν τις εργασίες):

- Καθορισμός διαλειμμάτων διάρκειας και συχνότητας αναλόγως των καιρικών συνθηκών που επικρατούν.
- Μετακύλιση του ωραρίου (αποφυγή εργασίας στις πρωινές ώρες το χειμώνα και στις μεσημεριανές το καλοκαίρι).
- Διακοπή των εργασιών όταν οι καιρικές συνθήκες είναι δυσμενείς (καύσωνας, ψύχος, θυελλώδεις άνεμοι, έντονες βροχοπτώσεις).
- Παροχή στους εργαζόμενους πόσιμου δροσερού νερού ( $10^{\circ}$ - $15^{\circ}$  C) σε συνθήκες καύσωνα και ζεστών ροφημάτων σε συνθήκες ψύχους.
- Προγραμματισμός των εργασιών που συνεπάγονται υψηλή θερμική καταπόνηση εκτός θερμοκρασιακών αιχμών, από τον υπεύθυνο του συνεργείου, και μετακύλιση ή ενίσχυση του ωραρίου ώστε να υλοποιούνται κανονικά τα διαλείμματα.

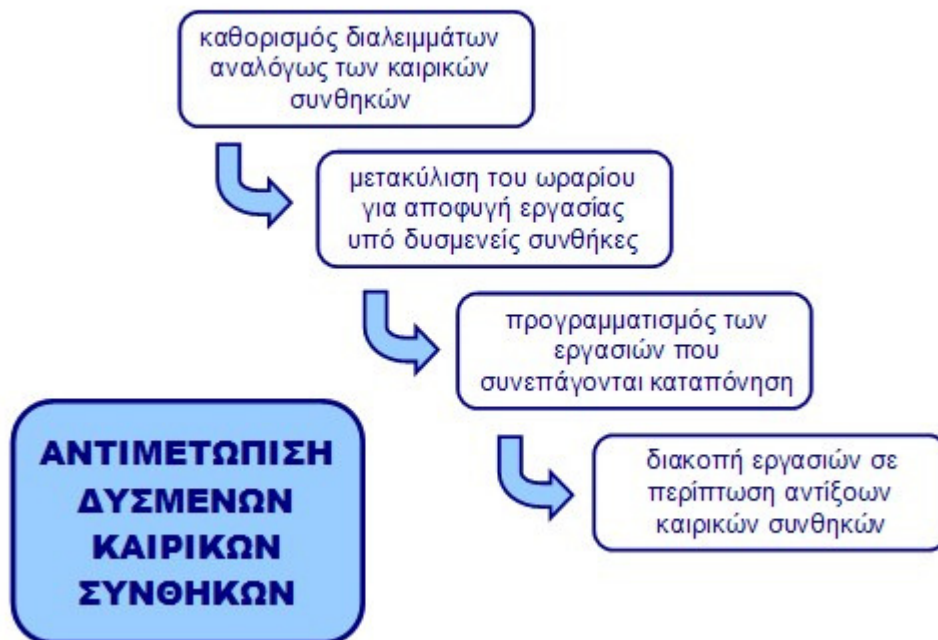



## **7.6 ΣΗΜΑΝΣΗ ΑΣΦΑΛΕΙΑΣ**

Σύμφωνα με τις προβλέψεις του ΠΔ 105/1995 πρέπει να τοποθετείται σήμανση ασφάλειας όταν οι υπαρκτοί ή πιθανοί κίνδυνοι δεν μπορούν να αποφευχθούν ή να μειωθούν επαρκώς με τεχνικά μέσα συλλογικής προστασίας ή με μέτρα, μεθόδους ή διαδικασίες οργάνωσης της εργασίας.

Η σηματοδότηση ασφάλειας των χώρων εργασίας σε καμία περίπτωση δεν υποκαθιστά ή περιορίζει τη λήψη των αναγκαίων εκάστοτε μέτρων προστασίας των εργαζομένων.

Η συμμόρφωση με τη σήμανση ασφάλειας είναι υποχρεωτική και κανείς μη εξουσιοδοτημένος δεν επιτρέπεται να τη μετακινεί ή καταστρέφει.

Στο Παράρτημα 2 του ΣΑΥ παρατίθενται συνήθη σήματα ασφάλειας.

## **7.7 ΥΓΙΕΙΝΗ**

Η τήρηση της υγιεινής των εργαζομένων ελέγχεται από τους επικεφαλής των τμημάτων (εργοδηγοί, εκπρόσωποι υπεργολάβων, γιατροί εργασίας). Συγκεκριμένα πρέπει οι εργαζόμενοι να μην τρώνε ή πίνουν στο χώρο εργασίας, παρά μόνο στους χώρους που προβλέπονται για την εστίασή τους. Επίσης, μέριμνα πρέπει να λαμβάνεται για την τήρηση της υγιεινής πριν το φαγητό και την αναχώρηση από το εργοτάξιο. Τα απορρίμματα από τα φαγητά πρέπει να εναποτίθενται στους κάδους απορριμμάτων. Οι κάδοι απορριμμάτων πρέπει να αδειάζονται και τα απορρίμματα να απομακρύνονται από το εργοτάξιο σε χρονικά διαστήματα, κατάλληλα επιλεγμένα, ώστε να διασφαλίζονται άριστες συνθήκες υγιεινής στο εργοτάξιο.

## ΠΑΡΑΡΤΗΜΑ 1: ΠΕΡΙΕΧΟΜΕΝΑ ΦΑΡΜΑΚΕΙΟΥ

Για τα εργοτάξια εντός κατοικημένων περιοχών τα παρακάτω είδη είναι απαραίτητο να περιέχονται στο φαρμακείο του εργοταξίου:

Α/Α	ΕΙΔΟΣ	ΑΡΙΘΜΟΣ ΕΡΓΑΖΟΜΕΝΩΝ ΕΡΓΟΤΑΞΙΟΥ		
		1-25	25-50	51-100
1	Αντισηπτικό διάλυμα ιωδίου	1	1	1
2	Σκεύασμα για κάψιμο	1	2	3
3	Οινόπνευμα	1	1	1
4	Οξυζενέ	1	1	1
5	Εισπνεύσιμη αμμωνία	1	2	2
6	Αποστειρωμένες γάζες	1	2	3
7	Επίδεσμοι γάζας	2	4	6
8	Τριγωνικοί επίδεσμοι	1	1	1
9	Ελαστικός επίδεσμος	1	1	1
10	Λευκοπλάστ ρολλό	2	2	2
11	Ύφασμα καθαρισμού	1	1	1
12	Υγρό σαπουνι	1	1	1
13	Ψαλίδι	1	1	1
14	Τσιμπίδα	1	1	1
15	Βαμβάκι	1	1	1
16	Αντισταμινική αλοιφή	1	1	1
17	Σπασμολυτικό	1	1	1
18	Γάντια μιας χρήσης	1	1	1
19	Φυλλάδιο πρώτων βοηθειών	1	1	1

Για εργοτάξια εκτός κατοικημένων περιοχών, το φαρμακείο του εργοταξίου πρέπει να περιέχει επιπλέον:

Α/Α	ΕΙΔΟΣ	ΑΡΙΘΜΟΣ ΕΡΓΑΖΟΜΕΝΩΝ ΕΡΓΟΤΑΞΙΟΥ		
		1-25	25-50	51-100
20	Ενέσιμο κορτιζονούχο	1	1	1
21	Σύριγγες πλαστικές	6	6	6
22	Δισκία αντιδιαρροϊκά	1	1	1
23	Δισκία αντιόξινα	1	1	1

## ΠΑΡΑΡΤΗΜΑ 2: ΣΗΜΑΤΑ ΑΣΦΑΛΕΙΑΣ

Γεωμετρικό σχήμα	Σημασία
	Σήματα απαγόρευσης
	Σήματα υποχρέωσης
	Σήματα προειδοποίησης
	Σήματα διάσωσης ή βοήθειας
	Σήματα που αφορούν το πυροσβεστικό υλικό ή εξοπλισμό

### Σήματα απαγόρευσης



Απαγορεύεται  
το κάπνισμα



Απαγορεύεται  
η χρήση γυμνής  
φλόγας και το  
κάπνισμα



Απαγορεύεται  
η διέλευση πεζών



Απαγορεύεται  
η κατάσβεση  
με νερό



Μη πόσιμο νερό



Απαγορεύεται  
η είσοδος στους  
μη έχοντες  
ειδική άδεια



Απαγορεύεται  
η διέλευση στα  
οχήματα  
διακίνησης φορτίων



Μην αγγίζετε

### Σήματα υποχρέωσης



Υποχρεωτική  
προστασία των  
ματιών



Υποχρεωτική  
προστασία του  
κεφαλιού



Υποχρεωτική  
προστασία των  
αυτιών



Υποχρεωτική  
προστασία των  
αναπνευστικών  
οδών



Υποχρεωτική  
προστασία των  
ποδιών



Υποχρεωτική  
προστασία των  
χεριών



Υποχρεωτική  
προστασία του  
σώματος



Υποχρεωτική  
προστασία του  
προσώπου



Υποχρεωτική  
ατομική προστασία  
έναντι πτώσεων



Υποχρεωτική  
διάβαση για  
πεζούς



Γενική  
υποχρέωση

## Σήματα προειδοποίησης



Εύφλεκτες ύλες  
ή/ και υψηλή  
θερμοκρασία



Εκρηκτικές ύλες



Τοξικές ύλες



Διαβρωτικές ύλες



Ραδιενεργά υλικά



Αιωρούμενα  
φορτία



Οχήματα  
διακίνησης  
φορτίων



Κίνδυνος  
ηλεκτροπληξίας



Γενικός κίνδυνος



Κίνδυνος  
παραπατήματος

## Σήματα διάσωσης ή βοήθειας



Πρώτες βοήθειες



Φορείο



Θάλαμος  
καταιονισμού  
ασφαλείας



Πλύση ματιών



Τηλέφωνο για  
διάσωση και  
πρώτες βοήθειες

Όταν πρέπει να δείξουμε την κατεύθυνση που πρέπει να ακολουθήσουμε για να φτάσουμε στα μέσα βοήθειας ή διάσωσης τότε τα αντίστοιχα σήματα συνδυάζονται ανάλογα με τα παρακάτω σήματα κατεύθυνσης



## Σήματα που αφορούν το πυροσβεστικό υλικό ή εξοπλισμό

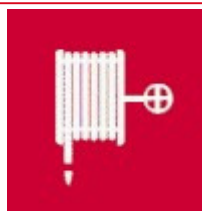

Πυροσβεστική  
μάνικα



Σκάλα



Πυροσβεστήρας



Τηλέφωνο για την  
καταπολέμηση  
πυρκαγιών

Όταν πρέπει να δείξουμε την κατεύθυνση που πρέπει να ακολουθήσουμε για να φτάσουμε στον πυροσβεστικό εξοπλισμό τότε τα αντίστοιχα σήματα συνδυάζονται ανάλογα με τα παρακάτω σήματα κατεύθυνσης

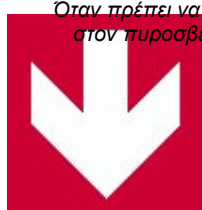

A stylized graphic of a road with two lanes, represented by two parallel gray trapezoidal shapes that converge towards the top and bottom. A horizontal gray bar crosses the middle of the road, serving as a background for the text.

**ΑΣΤΙΚΕΣ ΟΔΟΙ**

**ΕΡΓΟΤΑΞΙΑ ΜΑΚΡΑΣ ΔΙΑΡΚΕΙΑΣ**

**Σχέδιο 3.1.1 : Στένωση λωρίδας.**

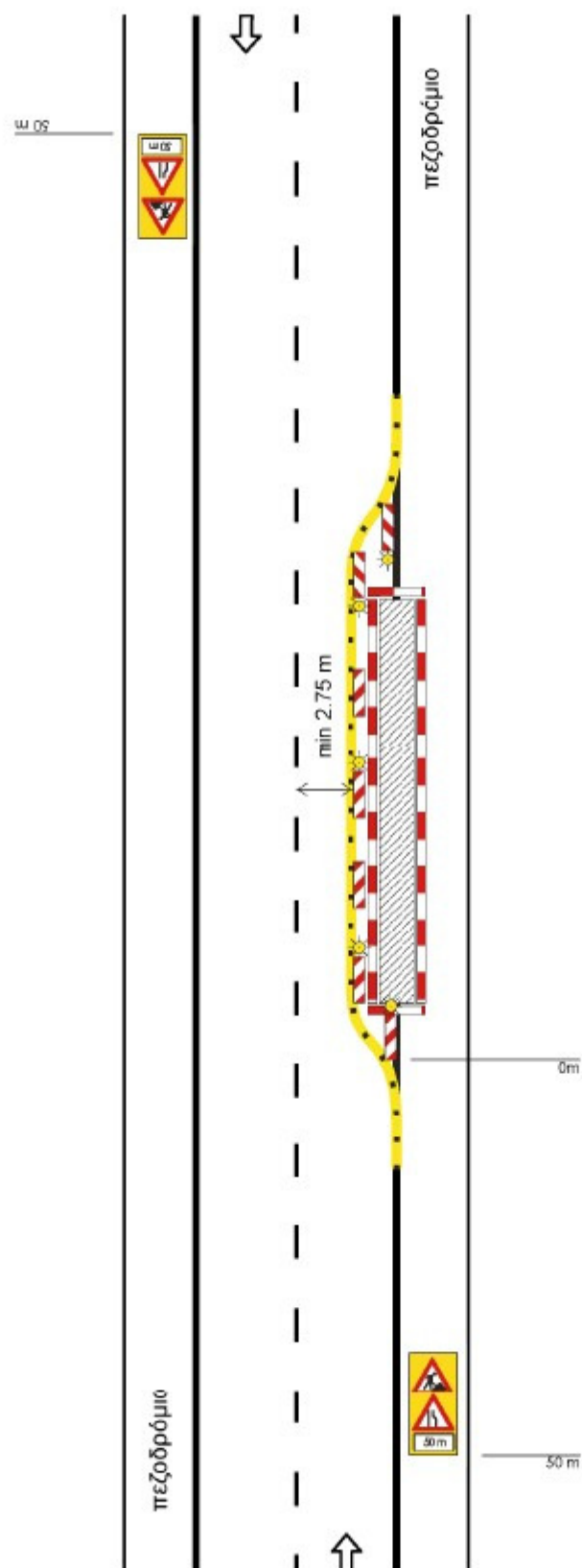

**Σχέδιο 3.1.2 : Εναλλάξ κυκλοφορία των δύο κατευθύνσεων.**

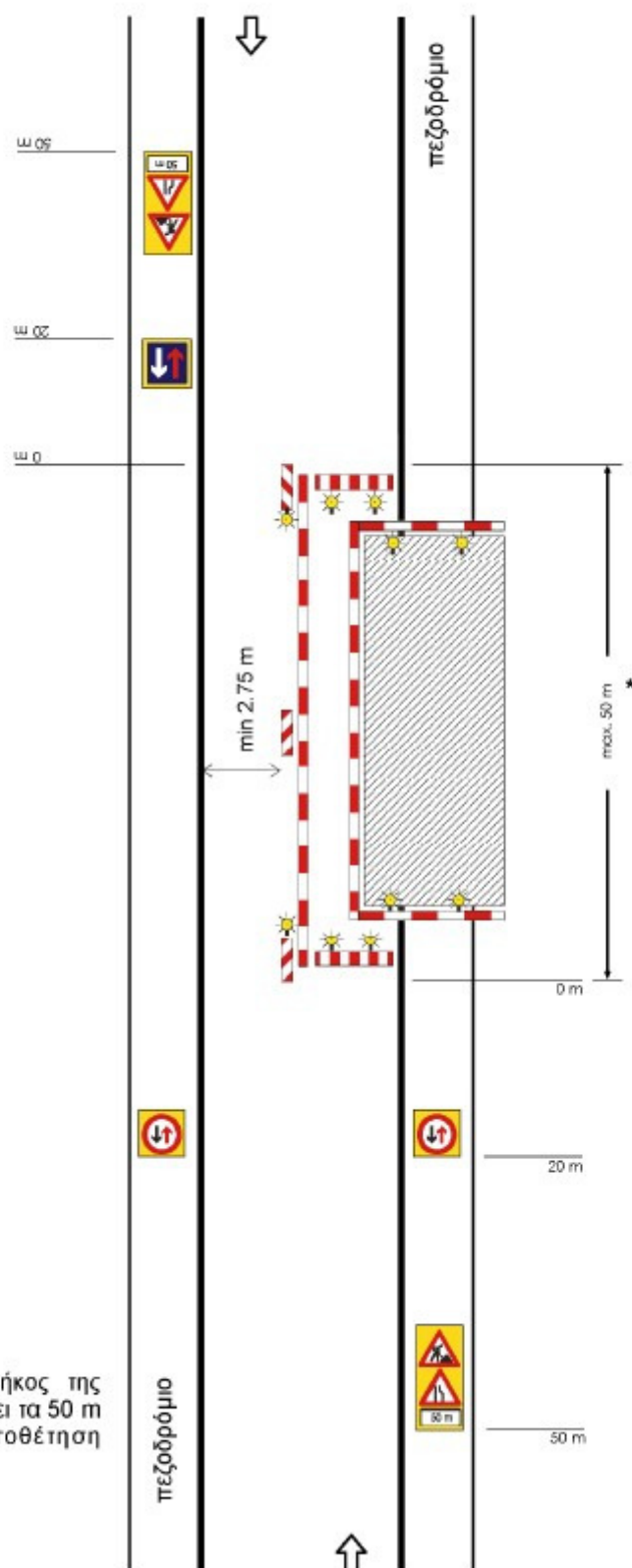

**ΣΗΜΕΙΩΣΗ:**

\* Σε περίπτωση που το μήκος της εργοταξιακής ζώνης υπαρβαίνει τα 50 m είναι υποχρεωτική η τοποθέτηση φωτεινής σηματοδότησης.





**Σχέδιο 3.1.4 : Εργοτάξιο σε περιοχή συμβολής οδών με αποκλεισμό πρόσβασης.**

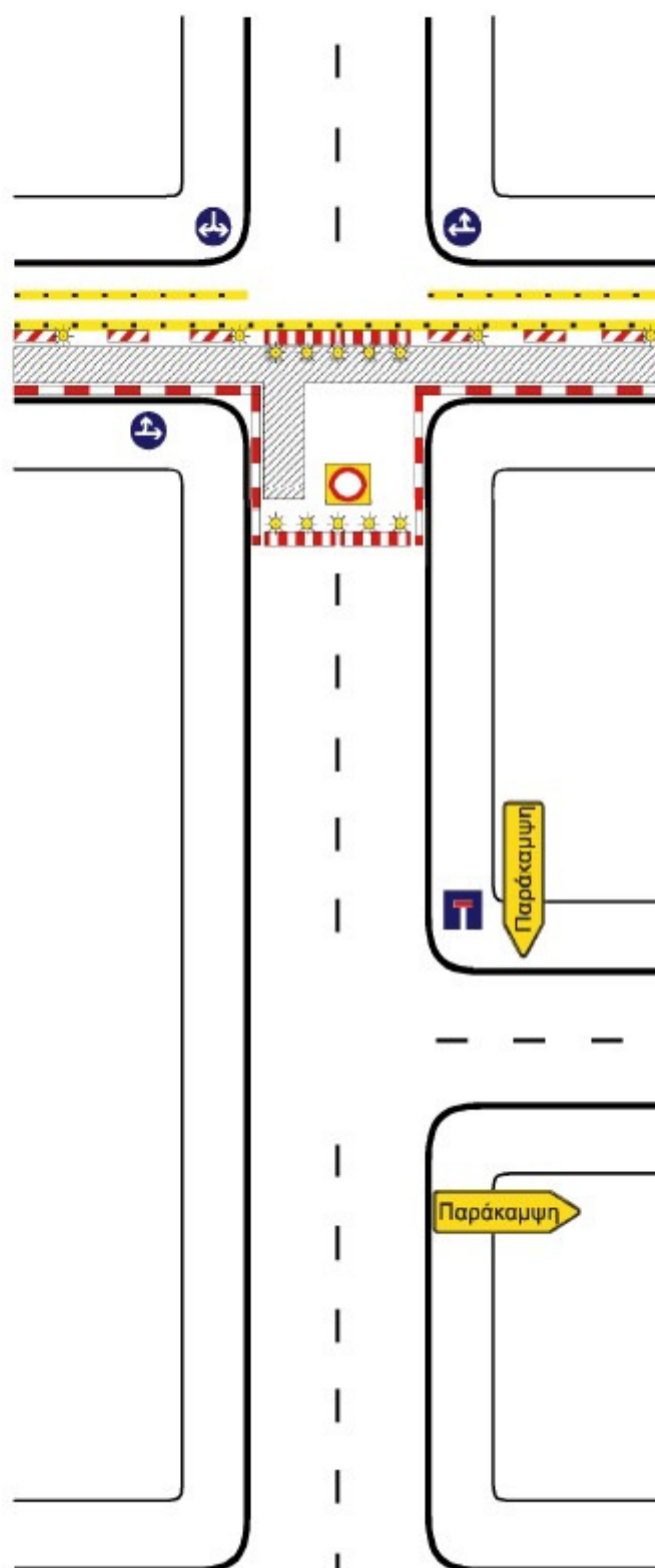

**Σχέδιο 3.1.5 : Εργοτάξιο επί του πεζοδρομίου.**

ΣΗΜΕΙΩΣΗ:  
Ελάχιστο πλάτος  
 $A = 1,20 \text{ m}$

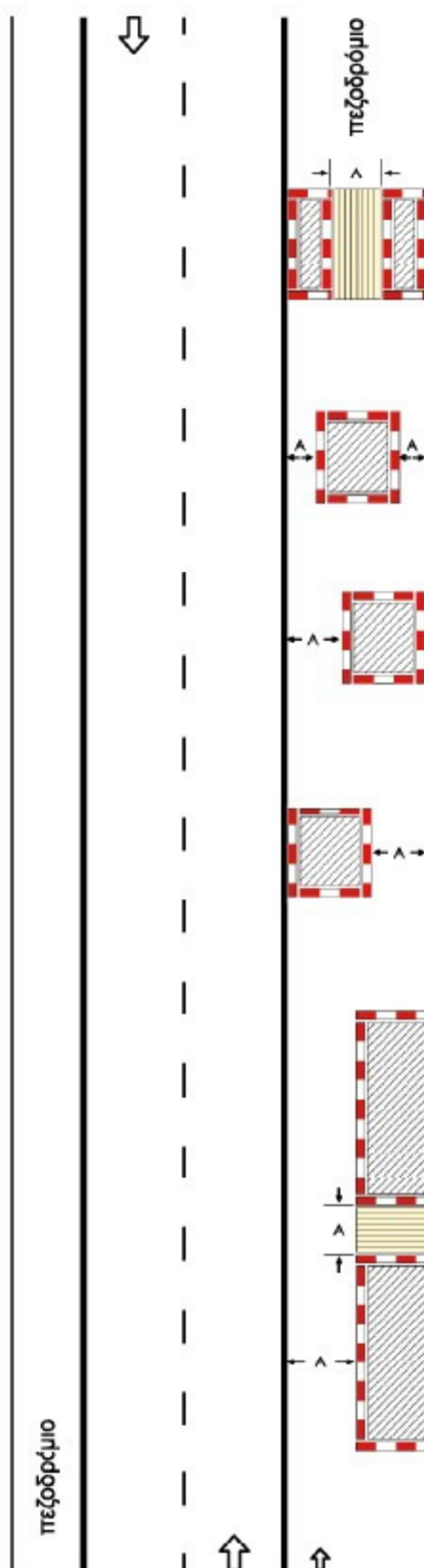

Σχέδιο 3.1.6 : Εργοτάξιο επί του πεζοδρομίου με στένωση λωρίδας.

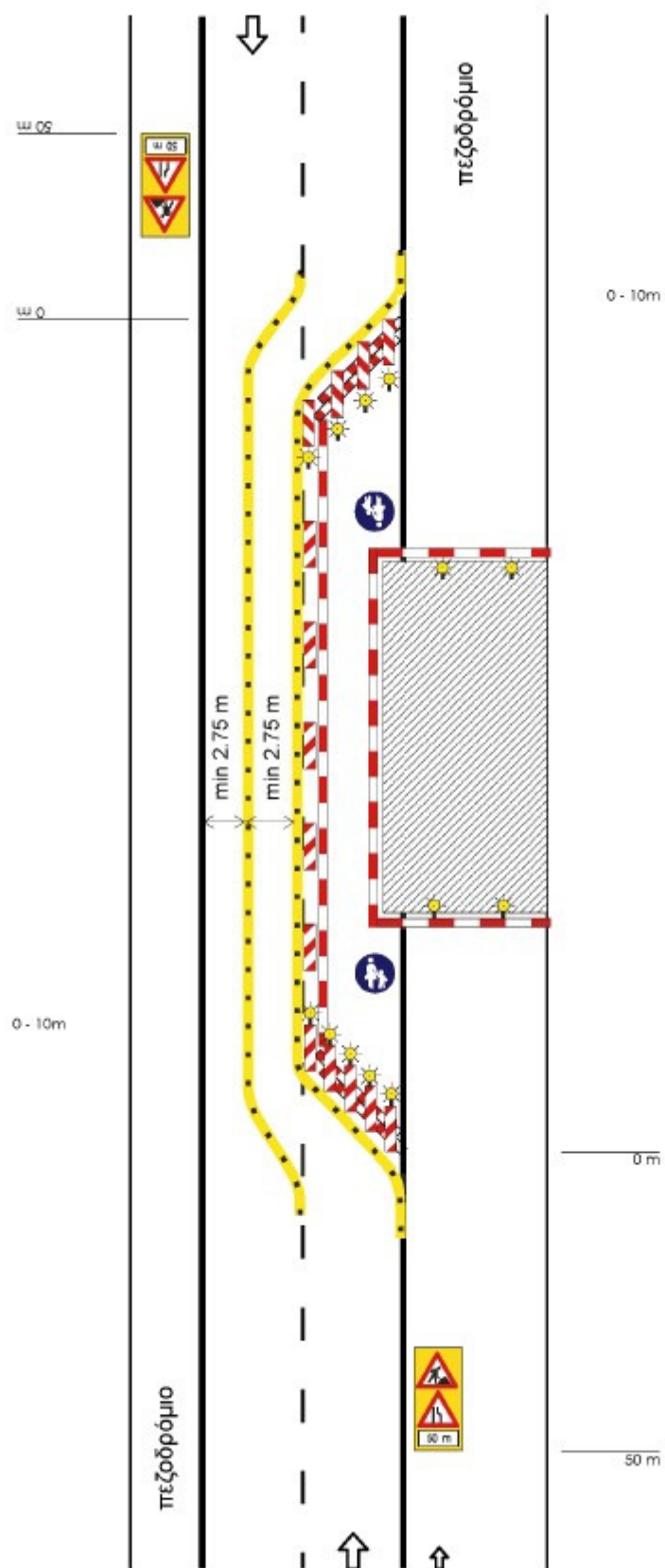

**Σχέδιο 3.2.1 : Αποκλεισμός λωρίδας σε κύρια αστική οδό.**

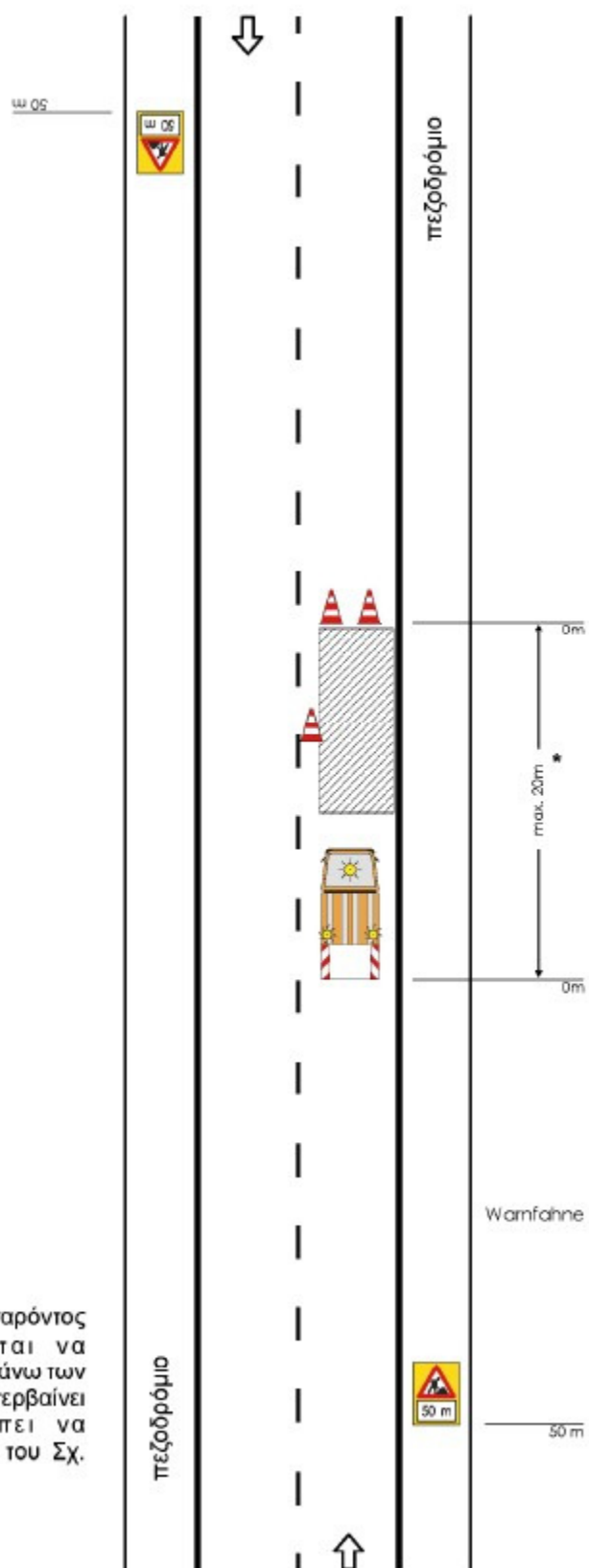

ΣΗΜΕΙΩΣΗ:

\* Η εργοταξιακή μορφή του παρόντος σχήματος δεν επιτρέπεται να χρησιμοποιείται σε ζώνη μήκους άνω των 20 m. Αν η εργοταξιακή ζώνη υπερβαίνει αυτό το μήκος θα πρέπει να χρησιμοποιείται η διαρρύθμιση του Σχ. 3.1.1.

**Σχέδιο 3.2.2 : Αποκλεισμός λωρίδας σε τοπική αστική οδό.**

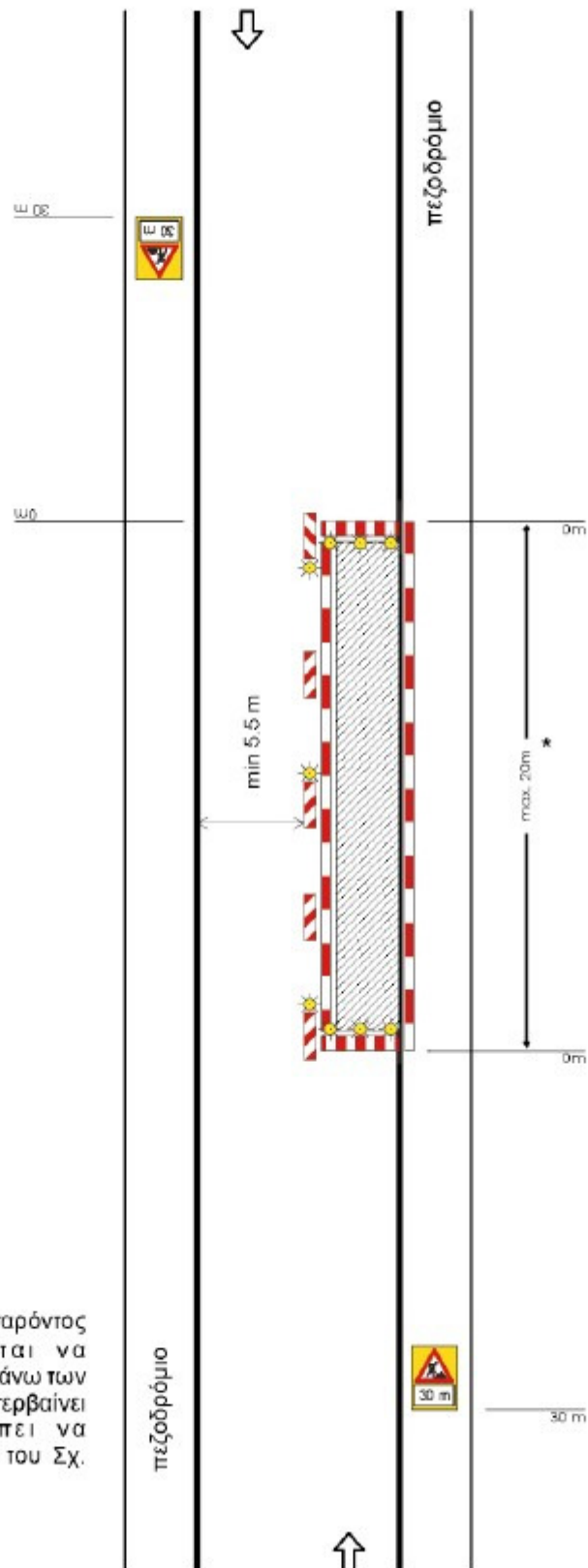

**ΣΗΜΕΙΩΣΗ:**

\* Η εργοταξιακή μορφή του παρόντος σχήματος δεν επιτρέπεται να χρησιμοποιείται σε ζώνη μήκους άνω των 20 m. Αν η εργοταξιακή ζώνη υπερβαίνει αυτό το μήκος θα πρέπει να χρησιμοποιείται η διαρρύθμιση του Σχ. 3.1.2.

### **ΠΑΡΑΡΤΗΜΑ 3: ΧΡΟΝΟΔΙΑΓΡΑΜΜΑ ΕΚΤΕΛΕΣΗΣ ΕΡΓΟΥ**

#### **ΣΗΜΕΙΩΣΗ**

Το Χρονοδιάγραμμα του έργου επισυνάπτεται με την έναρξη των εργασιών και ενημερώνεται καθ' όλη τη διάρκεια του έργου.

**Σέρρες, Φεβρουάριος 2024**

**ΣΥΝΤΑΧΘΗΚΕ**

#### ΠΑΡΑΡΤΗΜΑ 4: ΕΝΔΕΙΚΤΙΚΗ ΝΟΜΟΘΕΣΙΑ ΓΙΑ ΘΕΜΑΤΑ ΑΣΦΑΛΕΙΑΣ

- N1568/1985 «Υγιεινή και ασφάλεια των εργαζομένων», ΦΕΚ 117Α/85
- N2224/1994 «Ρύθμιση θεμάτων εργασίας, συνδικαλιστικών δικαιωμάτων, Υγιεινής - Ασφάλειας κλπ», ΦΕΚ 112Α/94
- N1396/1983 «Υποχρεώσεις λήψης και τήρησης των μέτρων ασφάλειας στις οικοδομές και λοιπά ιδιωτικά τεχνικά έργα», ΦΕΚ 126Α/83
- N1430/1984 «Κύρωση της αριθμ. 62 Διεθνούς Συμβάσεις Εργασίας, που αφορά τις διατάξεις ασφάλειας στην οικοδομική βιομηχανία και τη ρύθμιση θεμάτων που έχουν σχέση με αυτή», ΦΕΚ 49Α/84
- ΠΔ17/1996 «Μέτρα για τη βελτίωση της ασφάλειας και της υγείας των εργαζομένων σε συμμόρφωση με τις οδηγίες 89/391/ΕΟΚ και 91/383/ΕΟΚ», ΦΕΚ 11Α/96, όπως τροποποιήθηκε με το ΠΔ159/1999 (ΦΕΚ 157Α/99)
- ΠΔ305/1996 «Ελάχιστες προδιαγραφές ασφάλειας και υγείας που πρέπει να εφαρμόζονται στα προσωρινά ή κινητά εργοτάξια σε συμμόρφωση προς την οδηγία 92/57/ΕΟΚ», ΦΕΚ 212Α/96
- ΠΔ1073/1981 «Περί μέτρων ασφαλείας κατά την εκτέλεση εργασιών εις εργοτάξια οικοδομών και πάσης φύσεως έργων αρμοδιότητος Πολιτικού Μηχανικού», ΦΕΚ 260Α/81
- ΠΔ395/1994 «Ελάχιστες προδιαγραφές ασφάλειας και υγείας για τη χρησιμοποίηση εξοπλισμού εργασίας από τους εργαζόμενους κατά την εργασία τους σε συμμόρφωση με την οδηγία του Συμβουλίου 89/655/ΕΟΚ», ΦΕΚ 220Α/94, όπως τροποποιήθηκε με τα ΠΔ89/1999 (ΦΕΚ 94Α/99) και ΠΔ304/2000 (ΦΕΚ 241Α/00)
- ΠΔ396/1994 «Ελάχιστες προδιαγραφές ασφάλειας και υγείας για τη χρήση από τους εργαζόμενους εξοπλισμών ατομικής προστασίας κατά την εργασία σε συμμόρφωση προς την οδηγία του Συμβουλίου 89/656/ΕΟΚ», ΦΕΚ 220Α/94
- ΠΔ397/1994 «Ελάχιστες προδιαγραφές ασφάλειας και υγείας κατά τη χειρωνακτική διακίνηση φορτίων που συνεπάγεται κίνδυνο ιδίως για τη ράχη και την οσφυϊκή χώρα των εργαζομένων σε συμμόρφωση προς την οδηγία του Συμβουλίου 90/269/ΕΟΚ», ΦΕΚ 221Α/94
- ΠΔ225/1989 «Υγιεινή και ασφάλεια στα υπόγεια τεχνικά έργα» ΦΕΚ 106Α/89
- ΠΔ778/1980 «Περί των μέτρων ασφαλείας κατά την εκτέλεση οικοδομικών εργασιών», ΦΕΚ 193Α/80
- ΠΔ31/1990 «Επίβλεψη της λειτουργίας, χειρισμός και συντήρηση μηχανημάτων εκτέλεσης τεχνικών έργων» ΦΕΚ 11Α/90, όπως τροποποιήθηκε με το ΠΔ49/1991 (ΦΕΚ 180Α/91)
- ΠΔ95/1978 «Περί μέτρων υγιεινής και ασφάλειας των απασχολουμένων εις εργασίας συγκολλήσεων» ΦΕΚ 20Α/78
- ΠΔ77/1993 «προστασία των εργαζομένων από φυσικούς, χημικούς και βιολογικούς παράγοντες. Τροποποίηση και συμπλήρωση προς την οδηγία του συμβουλίου 88/642/ΕΟΚ», ΦΕΚ 34Α/93
- ΠΔ 176/2005 «Ελάχιστες προδιαγραφές υγείας και ασφάλειας όσον αφορά στην έκθεση εργαζομένων σε κινδύνους προερχόμενους από φυσικούς παράγοντες (κραδασμούς), σε συμμόρφωση με την Οδηγία 2002/44/ΕΚ», ΦΕΚ 227Α/05
- ΠΔ105/1995 «Ελάχιστες προδιαγραφές για τη σήμανση ασφάλειας ή/και υγείας στην εργασία σε συμμόρφωση με την οδηγία 92/58/ΕΟΚ», ΦΕΚ 67Α/95
- ΥΑ 502/2003 «Έγκριση Τεχνικής Προδιαγραφής Σήμανσης Εκτελούμενων Οδικών Έργων εντός και εκτός κατοικημένων περιοχών ως ελάχιστα όρια», ΦΕΚ 946/03
- ΥΑ130646/1984 «Ημερολόγιο Μέτρων Ασφάλειας», ΦΕΚ 154Β/84
- ΚΥΑ16440/1993 «Κανονισμός παραγωγής και διάθεσης στην αγορά συναρμολογούμενων μεταλλικών στοιχείων για την ασφαλή κατασκευή και χρήση μεταλλικών σκαλωσιών», ΦΕΚ 756Β/93
- ΑΠ. οικ 433/2000 «Καθιέρωση του Φακέλου Ασφάλειας και Υγείας (ΦΑΥ) ως απαραίτητου στοιχείου για τη προσωρινή και οριστική παραλαβή κάθε Δημόσιου Έργου», ΦΕΚ 1176Β/00
- ΑΠ. ΔΙΠΑΔ/οικ 177/2001 «Πρόληψη εργασιακού κινδύνου κατά τη μελέτη του έργου», ΦΕΚ

266B/01

- ΑΠ.ΔΕΕΠΠ/οικ 85/2001 «Καθιέρωση του Σχεδίου Ασφάλειας και Υγείας (ΣΑΥ) και του Φακέλου Ασφάλειας και Υγείας (ΦΑΥ) ως απαραίτητων στοιχείων για την έγκριση μελέτης στο στάδιο της οριστικής μελέτης ή/και της μελέτης εφαρμογής σε κάθε Δημόσιο Έργο», ΦΕΚ 686B/01
- ΑΠ. ΔΙΠΑΔ/οικ 889/2002 «Πρόληψη και αντιμετώπιση του εργασιακού κινδύνου κατά την κατασκευή Δημοσίων Έργων», ΦΕΚ 16B/03



ΕΛΛΗΝΙΚΗ ΔΗΜΟΚΡΑΤΙΑ ΔΗΜΟΣ ΣΕΡΡΩΝ ΔΙΕΥΘΥΝΣΗ ΤΕΧΝΙΚΩΝ ΥΠΗΡΕΣΙΩΝ – ΤΜΗΜΑ ΟΙΚΟΔΟΜΙΚΩΝ ΕΡΓΩΝ –ΟΔΟΠΟΙΙΑΣ- ΥΔΡΑΥΛΙΚΩΝ ΕΡΓΩΝ ΚΑΙ ΥΠΗΡΕΣΙΩΝ		ΑΝΑΔΟΧΟΣ ΕΡΓΟΥ:
ΕΡΓΟ: <b>«ΕΡΓΑ ΑΣΤΙΚΗΣ ΑΝΑΖΩΟΓΟΝΗΣΗΣ ΔΗΜΟΥ ΣΕΡΡΩΝ (ΦΑΣΗ ΙΙ)»</b>		
ΤΙΤΛΟΣ ΤΕΥΧΟΥΣ: <b><u>ΦΑΚΕΛΟΣ ΑΣΦΑΛΕΙΑΣ ΚΑΙ ΥΓΕΙΑΣ</u></b>		
ΚΑΤ. ΜΕΛΕΤΗΣ:	ΤΕΥΧΗ ΔΗΜΟΠΡΑΤΗΣΗΣ	ΑΡΙΘΜΟΣ ΤΕΥΧΟΥΣ:
ΗΜΕΡΟΜΗΝΙΑ:	ΦΕΒΡΟΥΑΡΙΟΣ 2024	
ΚΩΔ.ΠΑΡΑΔΟΤΕΟΥ:		
ΣΥΝΤΑΧΘΗΚΕ		
<b><u>ΑΝΑΔΟΧΟΣ:</u></b>		<b>ΥΠΟΓΡΑΦΗ – ΣΦΡΑΓΙΔΑ ΣΥΝΤΑΞΑ</b>
ΕΛΕΓΧΟΣ – ΘΕΩΡΗΣΗ ΥΠΗΡΕΣΙΑΣ:		
<b>ΠΟΛΥΧΡΟΝΗΣ ΗΡΑΚΛΕΑΣ</b> Ο ΕΠΙΒΛΕΠΩΝ ΤΗΣ ΥΠΗΡΕΣΙΑΣ ΔΙΠΛ. ΠΟΛΙΤΙΚΟΣ ΜΗΧΑΝΙΚΟΣ Δ.Π.Θ. ΑΡΙΘΜ. ΜΗΤΡ. Τ.Ε.Ε. 87042		
ΓΙΑ ΤΗ ΔΙΕΥΘΥΝΣΗ ΤΕΧΝΙΚΩΝ ΥΠΗΡΕΣΙΩΝ Η ΑΝΑΠΛΗΡΩΤΡΙΑ ΠΡΟΙΣΤΑΜΕΝΗ  <b>ΜΑΡΙΝΑΚΗ ΑΙΚΑΤΕΡΙΝΗ</b> ΠΕ ΠΟΛΙΤΙΚΟΣ ΜΗΧΑΝΙΚΟΣ		ΓΙΑ ΤΟ ΤΜΗΜΑ ΟΙΚΟΔΟΜΙΚΩΝ ΕΡΓΩΝ ΟΔΟΠΟΙΙΑΣ ΥΔΡΑΥΛΙΚΩΝ ΕΡΓΩΝ & ΥΠΗΡΕΣΙΩΝ Ο ΑΝΑΠΛ. ΠΡΟΙΣΤΑΜΕΝΟΣ  <b>ΠΟΥΡΠΟΥΡΗΣ ΧΡΗΣΤΟΣ</b> ΠΕ ΠΟΛΙΤΙΚΟΣ ΜΗΧΑΝΙΚΟΣ

## **ΕΙΣΑΓΩΓΗ**

Ο παρών ΦΑΥ συντάχθηκε σύμφωνα με τις προβλέψεις του ΠΔ 305/1996 «Ελάχιστες προδιαγραφές για ασφάλεια και υγεία που πρέπει να εφαρμόζονται στα προσωρινά ή κινητά εργοτάξια σε συμμόρφωση με την οδηγία 92/57/ΕΟΚ.», ΦΕΚ 212<sup>Α</sup>, 29/8/1996 και αποσκοπεί στην πρόληψη των κινδύνων κατά τις ενδεχόμενες μεταγενέστερες εργασίες καθ' όλη τη διάρκεια ζωής του έργου

Οι προβλέψεις του παρόντος ΦΑΥ στηρίζονται:

- ♦ Στην Ελληνική Νομοθεσία (Νομοθετήματα που αφορούν στην Υγιεινή και Ασφάλεια των εργαζομένων γενικά, αλλά και Νομοθετήματα που αφορούν στην Ασφάλεια για τα τεχνικά έργα και τις εργασίες που εκτελούνται σε αυτά).
- ♦ Σε προδιαγραφές εξοπλισμού που πρόκειται να ενσωματωθεί στο έργο.
- ♦ Σε προδιαγραφές υλικών που πρόκειται να ενσωματωθούν στο έργο.
- ♦ Στην καλή πρακτική, σύμφωνα με τους κανόνες των διεθνών προτύπων, της εμπειρίας και τέχνης.

## **ΣΗΜΕΙΩΣΗ**

Μετά την εκτέλεση του έργου, ο αναθεωρημένος ΦΑΥ πρέπει να παραδοθεί στον Κύριο του έργου. Σημειώνεται ότι σε περίπτωση διαχωρισμού του έργου σε επιμέρους ιδιοκτήτες, κάθε ιδιοκτήτης πρέπει να λάβει αντίγραφο του ΦΑΥ.

Ο ΦΑΥ περιέχει χρήσιμα στοιχεία για την ασφαλή συντήρηση του έργου καθώς και εργασίες μετατροπής του. Συνεπώς πρέπει να λαμβάνεται υπόψη κάθε φορά που κρίνεται απαραίτητο από τους εμπλεκόμενους και να ενημερώνεται εφόσον προκύπτουν στοιχεία.

Σημειώνεται ότι η εφαρμογή της Ελληνικής Νομοθεσίας για την Ασφάλεια και Υγεία των εργαζομένων ελέγχεται από το αρμόδιο Κέντρο Πρόληψης Επαγγελματικού Κινδύνου.

## **ΠΡΟΣΟΧΗ**

Ο παρών ΦΑΥ σε καμία περίπτωση δεν υποκαθιστά την Ελληνική Νομοθεσία.

## **1. ΓΕΝΙΚΑ ΣΤΟΙΧΕΙΑ ΤΟΥ ΕΡΓΟΥ**

### **ΕΡΓΟ**

Αναβάθμιση δημοσίου χώρου περιοχής βόρειου τμήματος πόλης Σερρών του προγράμματος «Κεντρική Μακεδονία 2021-2027», το οποίο συγχρηματοδοτείται από το Ευρωπαϊκό Ταμείο Περιφερειακής Ανάπτυξης

### **ΕΙΔΟΣ ΕΡΓΟΥ ΚΑΙ ΧΡΗΣΗ ΑΥΤΟΥ**

Αστική αναβάθμιση

### **ΠΕΡΙΟΧΗ ΕΡΓΟΥ**

Σέρρες

### **ΠΡΟΣΒΑΣΗ ΣΤΟ ΕΡΓΟ**

.....

### **ΑΡΙΘΜΟΣ ΑΔΕΙΑΣ**

.....

### **ΚΥΡΙΟΣ ΤΟΥ ΕΡΓΟΥ**

Δήμος Σερρών

### **ΜΕΛΕΤΗΤΕΣ**

Δ/ΝΣΗ ΤΕΧΝΙΚΩΝ ΥΠΗΡΕΣΙΩΝ ΔΗΜΟΥ ΣΕΡΡΩΝ

### **Ο ανάδοχος**

.....

### **Ο συντονιστής ασφαλείας κατά την εκτέλεση τού έργου**

.....

### **ΑΡΜΟΔΙΟ ΚΕΠΕΚ**

ΚΕΠΕΚ Μακεδονίας - Θράκης / ΤΤΥΕ: Σερρών

## **2. ΣΥΝΤΟΜΗ ΤΕΧΝΙΚΗ ΠΕΡΙΓΡΑΦΗ ΤΟΥ ΕΡΓΟΥ**

Η τεχνική περιγραφή που ακολουθεί είναι σύντομη και παρατίθεται για την ευκολότερη κατανόηση του έργου από τον αναγνώστη του ΣΑΥ. Η τεχνική περιγραφή δεν υποκαθιστά και δεν υπερισχύει της τεχνικής περιγραφής κάθε επιμέρους μελέτης του έργου.

Η μελέτη αφορά την υλοποίηση συγκεκριμένης παρέμβασης (έργου) που στοχεύει στην περιβαλλοντική αναβάθμιση κοινοχρήστων χώρων (πεζοδρομίων) σε τμήματα οδών εντός του αστικού ιστού του Δήμου Σερρών. Πιο συγκεκριμένα η παρέμβαση αφορά περιοχή από τον άξονα Αρχ. Μακαρίου - Νέστωρος Φωκά ανατολικά, έως την οδό Μιαούλη δυτικά και από τον άξονα Κρέσνας - Σταμούλη βόρεια έως τον άξονα Βενιζέλου - Β. Βασιλείου (χωρίς να συμπεριλαμβάνονται οι συγκεκριμένες οδοί) νότια. Τα τμήματα των οδών καθώς και τα μήκη των πεζοδρομίων όπου θα γίνει η ανάπλαση, φαίνονται αναλυτικά στο συνημμένο σχέδιο της μελέτης του παραρτήματος. Τα συγκεκριμένα οδικά τμήματα ανήκουν στο ρυμοτομικό σχέδιο της πόλης των Σερρών και εντάσσονται στη δικαιοδοσία του Δήμου Σερρών. Η εν λόγω περιοχή βρίσκεται εντός σχεδίου πόλης του Δήμου Σερρών. Κατά τη σύνταξη της μελέτης δόθηκε ιδιαίτερη βαρύτητα στην αναβάθμιση χώρων κυκλοφορίας πεζών, ο οποίοι θα καταστούν ασφαλέστεροι και λειτουργικότεροι για αυτούς. Παράλληλα, δια μέσω της βελτίωσης του μικροκλίματος των περιοχών παρέμβασης με την ενσωμάτωση σε αυτούς βιοκλιματικών χαρακτηριστικών, επιδιώκεται αύξηση του πρασίνου και επίτευξη της μέγιστης δυνατής ποιότητας και ασφάλειας.

### **ΣΗΜΕΙΩΣΗ**

Σε περίπτωση που ακολουθήσουν τροποποιήσεις της μελέτης κατά τη διάρκεια των εργασιών, ο Συντονιστής Ασφάλειας κατά την εκτέλεση του έργου οφείλει να ενημερώσει την παρούσα σύντομη τεχνική περιγραφή, ώστε να ανταποκρίνεται στα πραγματικά δεδομένα.

### **3. ΚΑΝΟΝΙΣΜΟΙ**

Οι Κανονισμοί με βάση του οποίους συντάχθηκε η μελέτη αναφέρονται παρακάτω.

#### **ΣΗΜΕΙΩΣΗ**

Σε περίπτωση τροποποιήσεων της μελέτης ο κατάλογος των Κανονισμών πρέπει να ενημερώνεται, ώστε να ανταποκρίνεται στα πραγματικά δεδομένα

#### **4. ΠΑΡΑΔΟΧΕΣ**

Οι παραδοχές που ακολουθούν προέρχονται από τη μελέτη. Οι παραδοχές δεν υποκαθιστούν και δεν υπερισχύουν των αντίστοιχων της μελέτης.

#### **ΣΗΜΕΙΩΣΗ**

Σε περίπτωση τροποποιήσεων της μελέτης, ο κατάλογος των παραδοχών πρέπει να ενημερώνεται, ώστε να ανταποκρίνονται στα πραγματικά δεδομένα.

## **5. ΥΛΙΚΑ**

Τα υλικά που πρόκειται να ενσωματωθούν στο έργο πρέπει να είναι σύμφωνα με τα αναφερόμενα στις Τεχνικές Προδιαγραφές Υλικών.

### **ΣΗΜΕΙΩΣΗ**

Το παρόν κεφάλαιο του ΦΑΥ πρέπει να ενημερώνεται, σύμφωνα με τις Τεχνικές Προδιαγραφές Υλικών που ενσωματώνονται στο έργο. Ιδιαίτερα χρήσιμη κρίνεται η απευθείας παραπομπή στο Πρόγραμμα Ποιότητας Έργου (ΠΠΕ).

## **ΧΡΗΣΙΜΕΣ ΕΠΙΣΗΜΑΝΣΕΙΣ**

Για τις εργασίες συντήρησης καθώς και μελλοντικές επεμβάσεις στο έργο κρίνεται χρήσιμο να ληφθούν υπόψη οι επισημάνσεις που αναφέρονται παρακάτω.

## **ΣΗΜΕΙΩΣΗ**

Σε περίπτωση τροποποιήσεων της μελέτης, οι παρακάτω επισημάνσεις πρέπει να ενημερώνονται, ώστε να ανταποκρίνονται στα πραγματικά δεδομένα.



## **ΟΔΗΓΙΕΣ ΑΣΦΑΛΟΥΣ ΕΡΓΑΣΙΑΣ ΓΙΑ ΤΙΣ ΕΡΓΑΣΙΕΣ ΣΥΝΤΗΡΗΣΗΣ ΤΟΥ ΕΡΓΟΥ**

Για τις εργασίες συντήρησης που αναμένονται, κατά τη διάρκεια ζωής του έργου, παρατίθενται οι Οδηγίες Ασφαλούς Εργασίας.

Κάθε Οδηγία Ασφαλούς Εργασίας περιέχει:

- Περιγραφή των προτεινόμενων μέτρων προστασίας για την αντιμετώπιση των κινδύνων
- Αναφορά των απαραίτητων Μέσων Ατομικής Προστασίας που πρέπει να χρησιμοποιούνται από το προσωπικό

### **ΣΗΜΕΙΩΣΗ**

Ο Τεχνικός Ασφάλειας του συνεργείου που θα εκτελέσει τις συγκεκριμένες εργασίες οφείλει να συντάξει Εκτίμηση Επαγγελματικού Κινδύνου και να την υποβάλλει στον εργοδότη του. Ο επικεφαλής του συνεργείου πρέπει να λάβει υπόψη του τα περιεχόμενα τόσο της Οδηγίας Ασφαλούς Εργασίας όσο και της Εκτίμησης Επαγγελματικού Κινδύνου.

**ΕΡΓΑΣΙΑ ΕΡΓΑΣΙΕΣ ΜΕ ΚΙΝΔΥΝΟ ΕΚΡΗΞΗΣ Ή ΠΥΡΚΑΓΙΑΣ**

<b>Μέτρα</b>	1	Να απαγορεύεται το κάπνισμα και η χρήση γυμνής φλόγας. (ΠΔ 95/1978)
	2	Τα εύφλεκτα υλικά πρέπει να απομακρύνονται άμεσα από το χώρο. (ΠΔ 95/1978)
	3	Εργασίες κοπής, συγκολλήσεων, ανοιχτής φλόγας πρέπει να εκτελούνται σε ακίνδυνες περιοχές και μόνο υπό την επίβλεψη εργοδηγού. (ΠΔ 95/1978)
	4	Δεν επιτρέπεται η χρήση η εργασία με μηχανές ή εργαλεία που μπορεί να προκαλέσουν σπινθήρα. (ΠΔ 95/1978)
	5	Οι χώροι δεν πρέπει να θερμαίνονται με ανοιχτή φλόγα ή ερυθροπυρούμενα θερμαντικά στοιχεία. (ΠΔ 95/1978)
	6	Οι εγκαταστάσεις αγωγών ατμών, θερμών υγρών ή αερίων πρέπει να επισημαίνονται με ειδικό κωδικοποιημένο χρωματισμό και πινακίδες σήμανσης. (ΠΔ 95/1978)
	7	Σε περίπτωση υπόνοιας για ύπαρξη εύφλεκτων αερίων πρέπει να διενεργούνται ανάλογες μετρήσεις με συσκευές ανίχνευσης. (ΠΔ 95/1978)
	8	Η θερμοκρασία του χώρου πρέπει να διατηρείται σε χαμηλά επίπεδα και ο εξαερισμός του χώρου να είναι επαρκής. (ΠΔ 95/1978)
	9	Το προσωπικό πρέπει να ενημερωθεί για την ύπαρξη και λειτουργία των συστημάτων πυρόσβεσης. Επίσης πρέπει να είναι ενημερωμένο για τις εξόδους διαφυγής. (ΠΔ 95/1978)
	10	Λιμνάζοντα νερά έχουν απομακρυνθεί πριν ξεκινήσουν οι εργασίες ηλεκτροσυγκολλήσεων. (ΠΔ 95/1978)
	11	Υπάρχουν κατάλληλοι πυροσβεστήρες αναλόγως του χώρου όπου διεξάγονται οι εργασίες, (ΠΔ 95/1978)
	12	Οι εργασίες ηλεκτροσυγκολλήσεως διεξάγονται σε απόσταση ασφαλείας από αποθηκευμένα εύφλεκτα υλικά στο χώρο του εργοταξίου. Όλα τα εύφλεκτα υλικά πρέπει να έχουν απομακρυνθεί σε απόσταση ασφαλείας. (ΠΔ 95/1978)
	13	Επισκευάζεται ή αντικαθίσταται τυχόν φθαρμένος εξοπλισμός. (ΠΔ 95/1978)
	14	Παρέχονται προστατευτικά μέσα για την ακτινοβολία και τις αναθυμιάσεις. (ΠΔ 95/1978)
	15	Ο θόρυβος από τις γεννήτριες δεν αποτελεί πρόβλημα για τους εργαζόμενους ή τρίτους στο χώρο εργασίας. (ΠΔ 95/1978, ΠΔ 395/1994, ΠΔ 89/1999)
	16	Σε περίπτωση που χρησιμοποιείται πίνακας παροχής ηλεκτρικού ρεύματος, ο πίνακας παραμένει κλειδωμένος και προφυλαγμένος από καιρικές συνθήκες, τα καλώδια είναι ελεγμένα για τυχόν φθορές και οι διαδρομές τους δεν δημιουργούν εμπόδια σε άλλες δραστηριότητες στο χώρο. (ΠΔ 95/1978, Φ 7.5/1816/88/2004, ΠΔ 395/1994, ΠΔ 89/999)
	17	Όσοι δεν εμπλέκονται σε εργασίες ηλεκτροσυγκόλλησης παραμένουν σε απόσταση ασφαλείας από τον χώρο όπου αυτές εκτελούνται και δεν επεμβαίνουν στον σχετικό εξοπλισμό. (ΠΔ 95/1978)
	18	Εφόσον κρίνεται απαραίτητο, οι εργασίες ηλεκτροσυγκολλήσεως να γίνονται με κάλυψη του χώρου και επαρκή αερισμό αυτού. (ΠΔ 95/1978)
<b>Μ.Α.Π.</b>	1	Κράνος με ενσωματωμένη μάσκα ηλεκτροσυγκολλητή EN 175, EN 169
	2	Γάντια για ηλεκτροσυγκολλήσεις EN 388, EN 407
	3	Ποδιά για ηλεκτροσυγκολλήσεις EN 470

**ΕΡΓΑΣΙΑ ΕΡΓΑΣΙΕΣ ΣΕ ΟΔΟΥΣ ΥΠΟ ΚΥΚΛΟΦΟΡΙΑ**

**ΕΡΓΑΣΙΑ ΕΡΓΑΣΙΕΣ ΣΕ ΟΔΟΥΣ ΥΠΟ ΚΥΚΛΟΦΟΡΙΑ (συνέχεια)**

<b>Μέτρα</b>	1	Πριν την έναρξη των εργασιών σε οδό υπό κυκλοφορία πρέπει να ενημερωθούν οι αρμόδιες αρχές και οι άμεσα ενδιαφερόμενοι. (ΥΑ 503/2003)
	2	Η τροχαία της περιοχής πρέπει να ενημερωθεί για τις εργασίες και τις κυκλοφοριακές ρυθμίσεις, ώστε να διευθετηθεί το θέμα των αδειών. Επίσης πρέπει να καθοριστεί αν απαιτείται η συνδρομή της τροχαίας για τη ρύθμιση της κυκλοφορίας. (ΥΑ 503/2003)
	3	Η προσωρινή σήμανση της οδού πρέπει να γίνεται όπως προβλέπεται από τα σκαριφήματα της ΥΑ 502/2003 ή τη σχετική μελέτη (εφόσον η περίπτωση δεν αντιστοιχεί σε κάποιο από τα σκαριφήματα). (ΥΑ 503/2003)
	4	Πρέπει να εξασφαλίζεται πλήρης και ικανοποιητική περίφραξη του χώρου των εργασιών, αποτρέποντας τους μη έχοντες εργασία να εισέλθουν σε αυτόν. Επίσης πρέπει να αποτρέπεται η είσοδος οχημάτων, που έχουν παρεκκλίνει από την πορεία τους, στο χώρο. (ΥΑ 503/2003)
	5	Όλες οι εργασίες πρέπει να εκτελούνται εντός της περιφράξης του έργου. (ΥΑ 503/2003)
	6	Όλοι οι εργαζόμενοι πρέπει να φορούν φωσφορίζοντα γιλέκα συνεχώς. (ΥΑ 503/2003, ΠΔ 396/1994)
	7	Να διατηρείται καθαρός ο χώρος εργασίας άλλα και ο ευρύτερος χώρος περί αυτόν (οδόστρωμα). (ΥΑ 503/2003)
	8	Μετά το τέλος της εργασίας όλα τα οχήματα και μηχανήματα πρέπει να ασφαλιζονται. (ΥΑ 503/2003)
	9	Η ανάρτηση των πινακίδων, κατά τις ανυψωτικές εργασίες που απαιτούνται για την τοποθέτηση τους, πρέπει να γίνεται ξεχωριστά για καθεμία και με «πνιχτό» δέσιμο. (ΥΑ 503/2003)
	10	Οι εργαζόμενοι πρέπει να απομακρύνονται από το χώρο τοποθέτησης των πινακίδων μέχρι να πλησιάσουν στο έδαφος. (ΥΑ 503/2003)
	11	Οι εργαζόμενοι που τοποθετούν πινακίδες και στηθαία πρέπει να χρησιμοποιούν γάντια. (ΥΑ 503/2003, ΠΔ 396/1994)
	12	Οι πινακίδες πρέπει να στερεώνονται, ώστε να μην ανατραπούν (βαριές βάσεις, πρόσδεση). (ΥΑ 503/2003)
	13	Συνιστάται να χρησιμοποιείται τουλάχιστον ένας εργαζόμενος για την προσωρινή ρύθμιση της κυκλοφορίας αν κριθεί απαραίτητο. Ο εργαζόμενος πρέπει να φοράει φωσφορίζον γιλέκο, κράνος, παπούτσια και να κρατάει κόκκινη σημαία. Επίσης πρέπει να είναι ενημερωμένος για τους τρόπους ρύθμισης της κυκλοφορίας και ενημέρωσης των διερχόμενων οδηγών. Κατά τη διάρκεια των εργασιών πρέπει να χρησιμοποιούνται κώνοι, για το διαχωρισμό του εργοταξίου από την οδό. (ΥΑ 503/2003)
	14	Να χρησιμοποιείται, αν απαιτείται, όχημα προειδοποίησης των διερχόμενων οδηγών. (ΥΑ 503/2003)
	15	Πρέπει να ελέγχεται σε καθημερινή βάση ότι δεν μετακινήθηκαν ή αφαιρέθηκαν υλικά σήμανσης ή ασφάλισης. Σε περίπτωση που έχει συμβεί κάτι τέτοιο, πρέπει να αποκαθίστανται άμεσα τα μέτρα ασφαλείας. (ΥΑ 503/2003)
<b>Μ.Α.Π.</b>	1	Ανακλαστικό γιλέκο EN 471 (class 2)

**ΕΡΓΑΣΙΑ ΕΡΓΑΣΙΕΣ ΣΕ ΦΡΕΑΤΑ**

<b>Μέτρα</b>	1	Οι υπεύθυνοι των συνεργείων συντήρησης φρεατίων πρέπει να είναι ενημερωμένοι για όλα τα διαθέσιμα στοιχεία (μεθοδολογία, είδος φρεατίου, είδος εργασίας, συνθήκες κυκλοφορίας),
	2	Ο χώρος εργασίας επί της οδού πρέπει να περιφραχθεί, ώστε να αποτραπεί η πρόσβαση σε διερχόμενους πεζούς και οχήματα και να τοποθετηθεί σήμανση για ενημέρωση των διερχόμενων οδηγών και προσωρινή εκτροπή της κυκλοφορίας, (ΠΔ 16/1996)
	3	Για το προσωπικό που θα εργαστεί εντός των φρεατίων πρέπει να εξασφαλιστεί η επάρκεια οξυγόνου. (ΠΔ 16/1996)
	4	Εντός των φρεατίων πρέπει να διενεργούνται μετρήσεις παραγόντων για ανίχνευση επικίνδυνων ουσιών. (ΠΔ 16/1996)
	5	Πρέπει να εξασφαλιστεί μέθοδος επικοινωνίας μεταξύ των συνεργείων εντός και εκτός των φρεατίων. (ΠΔ 16/1996)
	6	Για την αντιμετώπιση έκτακτων καταστάσεων πρέπει να υπάρχει εργαζόμενος πάνω από το φρεάτιο για παρακολούθηση και παροχή βοήθειας, εφόσον κριθεί αναγκαίο. (ΠΔ 16/1996)
	7	Η πρόσβαση και έξοδος από το φρεάτιο πρέπει να γίνεται μέσω των σκαλών ή με τη βοήθεια ανυψωτικής διάταξης σε τρίποδα. (ΠΔ 16/1996)
	8	Εντός των φρεατίων πρέπει να εξασφαλιστεί φωτισμός. (ΠΔ 16/1996)
	9	Εξοπλισμός, εργαλεία και καλώδια που χρησιμοποιούνται εντός των φρεατίων πρέπει να είναι κατάλληλα για υγρό περιβάλλον. (ΠΔ 16/1996)
	10	Το προσωπικό που εργάζεται εντός των φρεατίων πρέπει να εξετάζεται περιοδικά από τον ιατρό εργασίας της επιχείρησης. (ΠΔ 16/1996, ΠΔ 17/1996, Ν 1568/1985)
	11	Τα φρεάτια πρέπει να κλείνονται μετά τη λήξη των εργασιών (βάρδια, ημέρα). (ΠΔ 16/1996)
	12	Η υλοποίηση συστήματος Άδειας Εργασίας αποτελεί μέτρο που συμβάλλει ουσιαστικά στην πρόληψη των ατυχημάτων και συνεπώς πρέπει να ληφθεί υπόψη.
	13	Το σύστημα άδειας εργασίας πρέπει να προβλέπει ποιος εκδίδει την άδεια.
	14	Το σύστημα άδειας εργασίας πρέπει να προβλέπει για ποιον εκδίδεται η άδεια.
	15	Το σύστημα άδειας εργασίας πρέπει να προβλέπει για ποια εργασία εκδίδεται η άδεια.

ΕΡΓΑΣΙΑ ΕΡΓΑΣΙΕΣ ΣΕ ΦΡΕΑΤΑ (συνέχεια)	
16	Το σύστημα άδειας εργασίας πρέπει να προβλέπει την ημερομηνία έκδοσης και ισχύος της άδειας.
17	Το σύστημα άδειας εργασίας πρέπει να προβλέπει ποια η διάρκεια της άδειας (όχι μεγαλύτερη της μιας βάρδιας).
18	Το σύστημα άδειας εργασίας πρέπει να προβλέπει ποια είναι τα απαραίτητα μέτρα που πρέπει να ληφθούν κατά την είσοδο και εργασία σε κλειστό χώρο.
<b>Μ.Α.Π.</b>	1 Μάσκα πλήρους προσώπου με φίλτρα EN 136 class 2
	2 Παπούτσια (απαραίτητα για κάθε εργασία στο εργοτάξιο) EN 345 (S3)
	3 Γάντια EN 388
	4 Κράνος (απαραίτητο για κάθε εργασία στο εργοτάξιο) EN 397
	5 Φόρμα εργασίας EN 465
	6 Ανακλαστικό γιλέκο EN 471 (class 2)
ΕΡΓΑΣΙΑ ΥΠΟΓΕΙΕΣ ΕΡΓΑΣΙΕΣ	
<b>Μέτρα</b>	1 Οι διάδρομοι κυκλοφορίας πρέπει να παραμένουν πάντοτε καθαροί και προσπελάσιμοι. Σε καμία περίπτωση αποθηκευμένα υλικά δεν πρέπει να εμποδίζουν τη διαφυγή από τον υπόγειο χώρο. (ΠΔ 225/1989)
	2 Οι θέσεις εργασίας επιθεωρούνται τουλάχιστον με την έναρξη των εργασιών και μετά τη λήξη τους σε καθημερινή βάση. Σε περίπτωση εμφάνισης αλλοιώσεων στα πρανή ή στην οροφή πρέπει να ειδοποιείται άμεσα ο υπεύθυνος μηχανικός του Αναδόχου. Ο υπεύθυνος μηχανικός του Αναδόχου θα κρίνει αν απαιτούνται πρόσθετα μέτρα για τη συνέχιση των εργασιών (πχ υποστύλωση, αντιστήριξη, επιπλέον διερεύνηση). Σε περίπτωση εύρεσης αντικειμένων με πιθανή σημασία από αρχαιολογικής άποψης πρέπει να ειδοποιείται άμεσα ο επιβλέπων της αρχαιολογικής υπηρεσίας (εφόσον δεν είναι παρών). (ΠΔ 225/1989)
	3 Πρέπει να εξασφαλιστεί σύστημα επικοινωνίας με τη διοίκηση του έργου (γραφεία εκτός υπόγειου χώρου) και όσοι εισέρχονται στο χώρο να γνωρίζουν τη λειτουργία του (τηλεφωνική σύνδεση ή ασύρματο). (ΠΔ 225/1989)
	4 Ο αερισμός των υπογείων χώρων δεν πρέπει να περιορίζεται με κανένα τρόπο. Σε περίπτωση που προκύπτει, κατόπιν μετρήσεων, ότι ο φυσικός αερισμός των χώρων δεν επαρκεί πρέπει να μελετηθεί και εγκατασταθεί σύστημα προσαγωγής αέρα από εξωτερικό χώρο (ελάχιστη ποσότητα αέρα 5.66 μ3 ανά λεπτό και εργαζόμενο). (ΠΔ 225/1989)
	5 Ο φωτισμός των χώρων είναι επαρκής. Σημειώνεται ότι η ένταση φωτισμού σε υπόγεια έργα πρέπει να είναι μεγαλύτερη των 120 Lux. Επιπλέον απαιτείται η εγκατάσταση εφεδρικού φωτισμού ασφαλείας, εξυπηρετούμενου από ιδιαίτερα κυκλώματα και αυτόνομη γεννήτρια ή άλλη πηγή ανεξάρτητη και ασφαλούς λειτουργίας και άμεσης ανταπόκρισης (εντός ενός δευτερολέπτου) για την κάλυψη των αναγκών ασφαλούς εκκένωσης σε περίπτωση διακοπής της κανονικής ηλεκτροδότησης των εγκαταστάσεων. (ΠΔ 225/1989)
	6 Ο θόρυβος που παράγεται από το συνεργείο δεν δημιουργεί ενοχλήσεις στο προσωπικό. Σημειώνεται ότι η στιγμιαία έκθεση εργαζομένων σε θόρυβο δεν πρέπει να υπερβαίνει τα 135 db ενώ η ημερήσια έκθεση τα 80 db. Η μόνωση των εργαλείων και η τακτική συντήρηση τους μπορεί να συμβάλλει αποτελεσματικά προς αυτή τη κατεύθυνση. (ΠΔ 225/1989)
	7 Τα καλώδια των ηλεκτρικών εργαλείων πρέπει να είναι τύπου ΝΥΥ και να βρίσκονται σε άριστη κατάσταση, ενώ όλα τα εργαλεία πρέπει να πληρούν τις προβλέψεις περί «βεβρεγμένων χώρων» του ΚΕΗΕ, όπως αντικαταστάθηκε από το Πρότυπο ΕΛΟΤ HD 384. Εναλλακτικά προτείνονται η γείωση – μόνωση, η τάση λειτουργίας μικρότερη από 42 V ή η χρήση απομονωτικού μετασχηματιστή 1:1. Οι διαδρομές των καλωδίων δεν πρέπει να δημιουργούν προβλήματα στη μετακίνηση προσωπικού και υλικών. (ΠΔ 225/1989, Φ 7.5/1816/88/2004)
	8 Πρέπει να αποφεύγεται η δημιουργία σκόνης. Σε περίπτωση δυσκολίας αποφυγής σκόνης (πχ φτυάρισμα υλικών) προτείνεται διαβροχή των υλικών. (ΠΔ 225/1989)
	9 Η καθαριότητα εντός των χώρων πρέπει να είναι σχολαστική. Εντός των χώρων δεν πρέπει να αποθηκεύονται εύφλεκτα υλικά. Επίσης πρέπει να απαγορεύεται το κάπνισμα, η χρήση σπέρτων και φωτιάς. Εργασίες κοπής και γυμνής φλόγας πρέπει να γίνονται μόνο κατόπιν έγγραφης εντολής του υπεύθυνου μηχανικού του Αναδόχου. Για την κατάσβεση πυρκαγιάς πρέπει να υπάρχουν πυροσβεστήρες (πχ ξηράς σκόνης). (ΠΔ 225/1989)
<b>Μ.Α.Π.</b>	1 Παπούτσια (απαραίτητα για κάθε εργασία στο εργοτάξιο) EN 345 (S3)
	2 Γάντια EN 388
	3 Κράνος (απαραίτητο για κάθε εργασία στο εργοτάξιο) EN 397
	4 Ανακλαστικό γιλέκο EN 471 (class 2)

## ΠΑΡΑΡΤΗΜΑ 1: ΜΕΛΕΤΕΣ ΤΟΥ ΕΡΓΟΥ - ΣΧΕΔΙΑ «AS BUILT»

### ΣΗΜΕΙΩΣΗ

Ο Συντονιστής Ασφαλείας κατά την εκτέλεση του έργου οφείλει να συμπεριλάβει στο παρόν κεφάλαιο του ΦΑΥ κατάλογο των μελετών εφαρμογής και των "as built" σχεδίων του έργου.

## ΠΑΡΑΡΤΗΜΑ 2: ΣΗΜΑΤΑ ΑΣΦΑΛΕΙΑΣ

Γεωμετρικό σχήμα	Σημασία
	Σήματα απαγόρευσης
	Σήματα υποχρέωσης
	Σήματα προειδοποίησης
	Σήματα διάσωσης ή βοήθειας
	Σήματα που αφορούν το πυροσβεστικό υλικό ή εξοπλισμό

### Σήματα απαγόρευσης



Απαγορεύεται  
το κάπνισμα



Απαγορεύεται  
η χρήση γυμνής  
φλόγας και το  
κάπνισμα



Απαγορεύεται  
η διέλευση πεζών



Απαγορεύεται  
η κατάσβεση  
με νερό

...



Μη πόσιμο νερό



Απαγορεύεται  
η είσοδος στους  
μη έχοντες  
ειδική άδεια



Απαγορεύεται  
η διέλευση στα  
οχήματα  
διακίνησης φορτίων



Μην αγγίζετε

### Σήματα υποχρέωσης



Υποχρεωτική  
προστασία των  
ματιών



Υποχρεωτική  
προστασία του  
κεφαλιού



Υποχρεωτική  
προστασία των  
αυτιών



Υποχρεωτική  
προστασία των  
αναπνευστικών  
οδών



Υποχρεωτική  
προστασία των  
ποδιών



Υποχρεωτική  
προστασία των  
χεριών

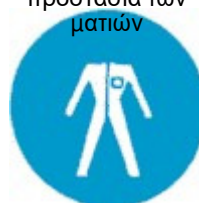

Υποχρεωτική  
προστασία του  
σώματος



Υποχρεωτική  
προστασία του  
προσώπου



Υποχρεωτική  
ατομική προστασία  
έναντι πτώσεων



Υποχρεωτική  
διάβαση για  
πεζούς



Γενική  
υποχρέωση

## Σήματα προειδοποίησης



Εύφλεκτες ύλες  
ή/ και υψηλή  
θερμοκρασία



Εκρηκτικές ύλες



Τοξικές ύλες



Διαβρωτικές ύλες



Ραδιενεργά υλικά



Αιωρούμενα  
φορτία



Οχήματα  
διακίνησης  
φορτίων



Κίνδυνος  
ηλεκτροπληξίας



Γενικός κίνδυνος



Κίνδυνος  
παραπατήματος

## Σήματα διάσωσης ή βοήθειας



Πρώτες βοήθειες



Φορείο



Θάλαμος  
καταιονισμού  
ασφαλείας



Πλύση ματιών



Τηλέφωνο για  
διάσωση και  
πρώτες βοήθειες

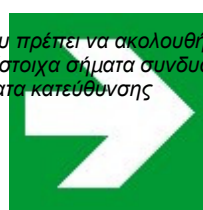
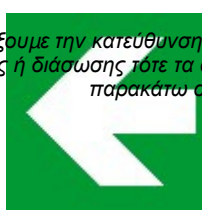
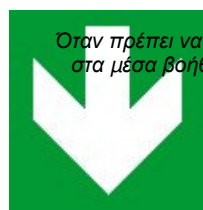

## Σήματα που αφορούν το πυροσβεστικό υλικό ή εξοπλισμό

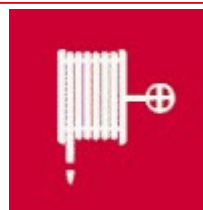

Πυροσβεστική  
μάνικα



Σκάλα



Πυροσβεστήρας



Τηλέφωνο για την  
καταπολέμηση  
πυρκαγιών



Όταν πρέπει να δείξουμε την κατεύθυνση που πρέπει να ακολουθήσουμε για να φτάσουμε στον πυροσβεστικό εξοπλισμό τότε τα αντίστοιχα σήματα συνδυάζονται ανάλογα με τα παρακάτω σήματα κατεύθυνσης

A stylized graphic of a road with two lanes, represented by two wide, light gray trapezoidal shapes pointing towards the top and bottom of the frame. A horizontal gray bar crosses the middle of the road, serving as a background for the text.

**ΑΣΤΙΚΕΣ ΟΔΟΙ**

**ΕΡΓΟΤΑΞΙΑ ΜΑΚΡΑΣ ΔΙΑΡΚΕΙΑΣ**



**Σχέδιο 3.1.1 : Στένωση λωρίδας.**

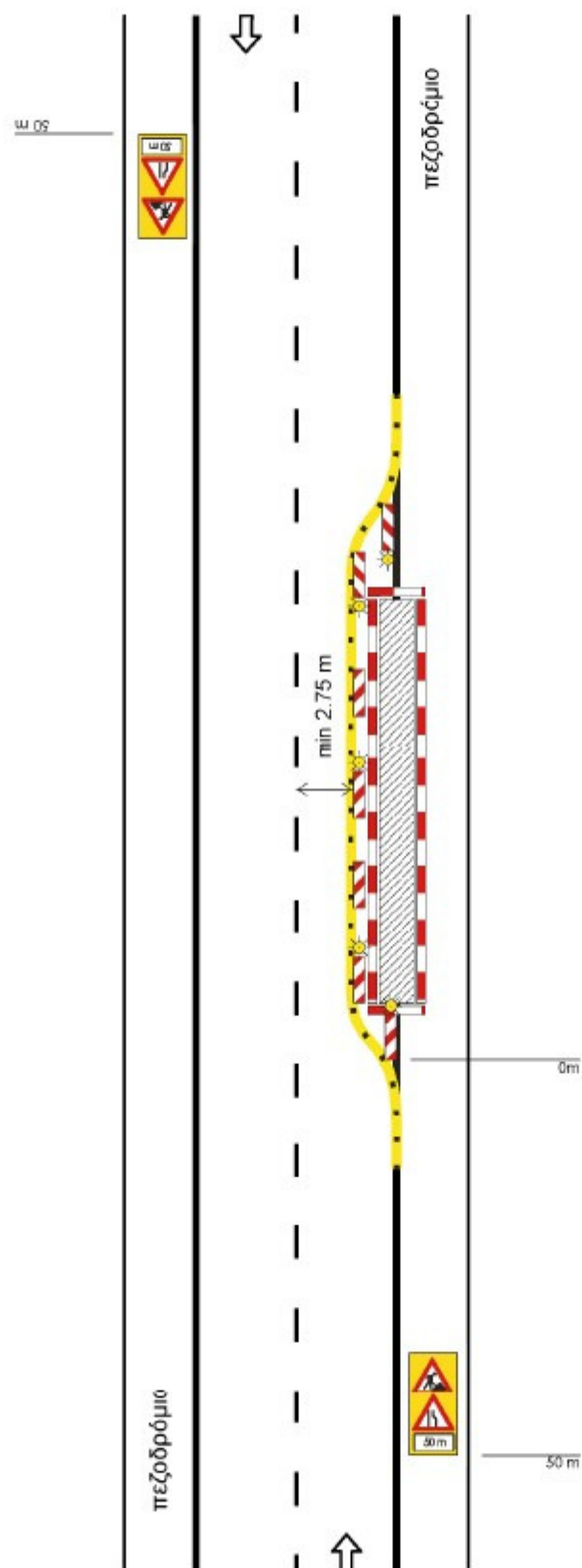

**Σχέδιο 3.1.2 : Εναλλάξ κυκλοφορία των δύο κατευθύνσεων.**

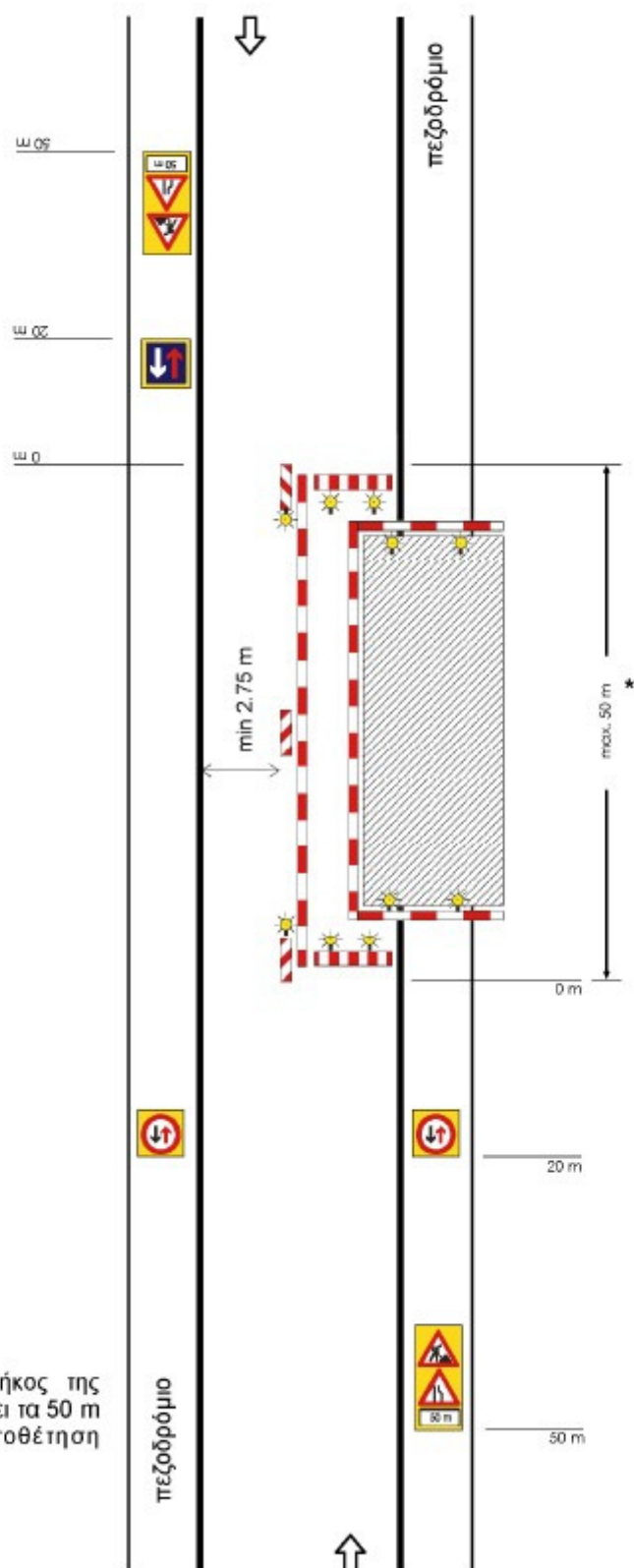

**ΣΗΜΕΙΩΣΗ:**

\* Σε περίπτωση που το μήκος της εργοταξιακής ζώνης υπαρβαίνει τα 50 m είναι υποχρεωτική η τοποθέτηση φωτεινής σηματοδότησης.



**Σχέδιο 3.1.4 : Εργοτάξιο σε περιοχή συμβολής οδών με αποκλεισμό πρόσβασης.**

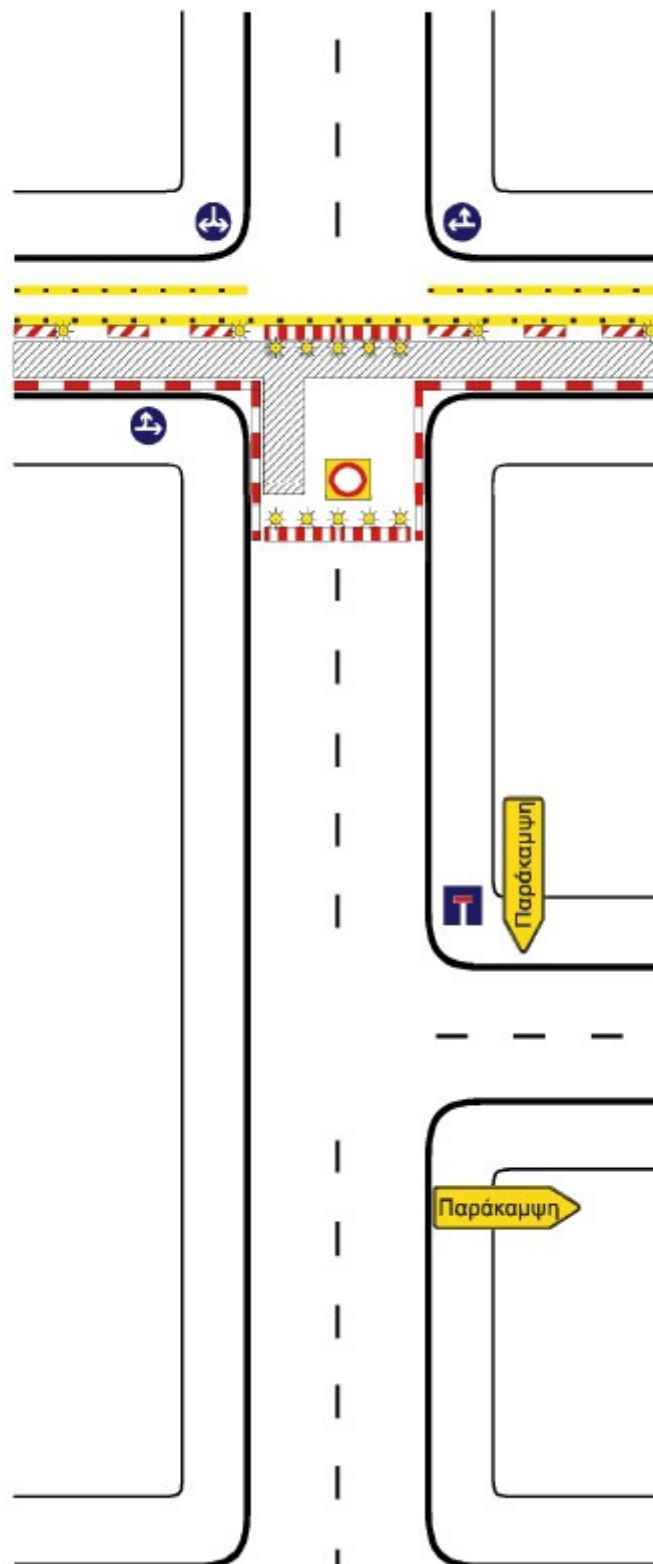

**Σχέδιο 3.1.5 : Εργοτάξιο επί του πεζοδρομίου.**

ΣΗΜΕΙΩΣΗ:  
Ελάχιστο πλάτος  
 $A = 1,20 \text{ m}$

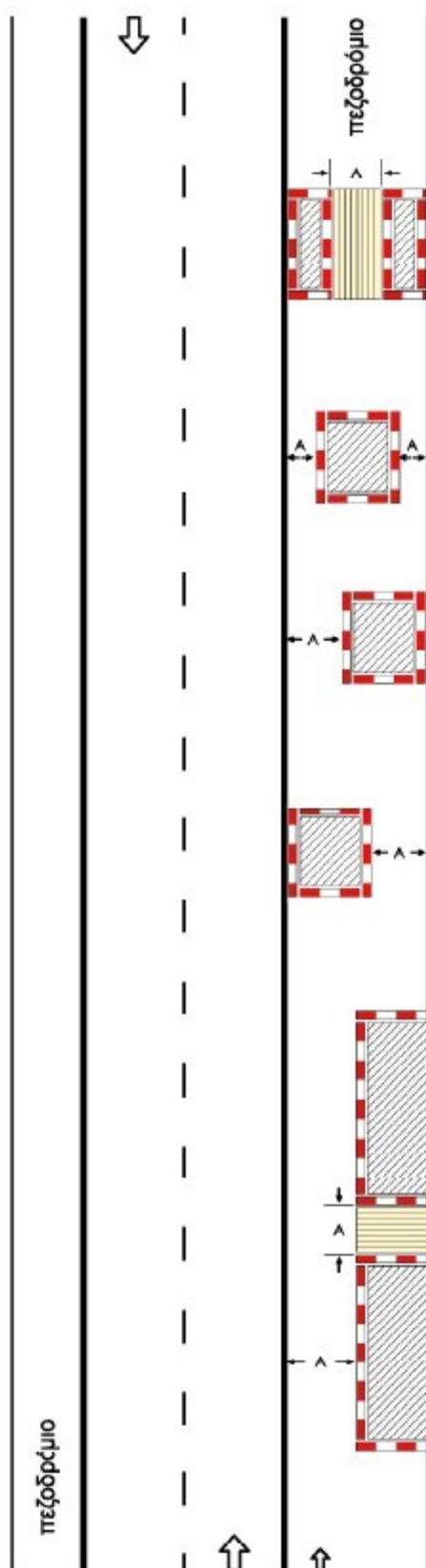

**Σχέδιο 3.1.6 : Εργοτάξιο επί του πεζοδρομίου με στένωση λωρίδας.**

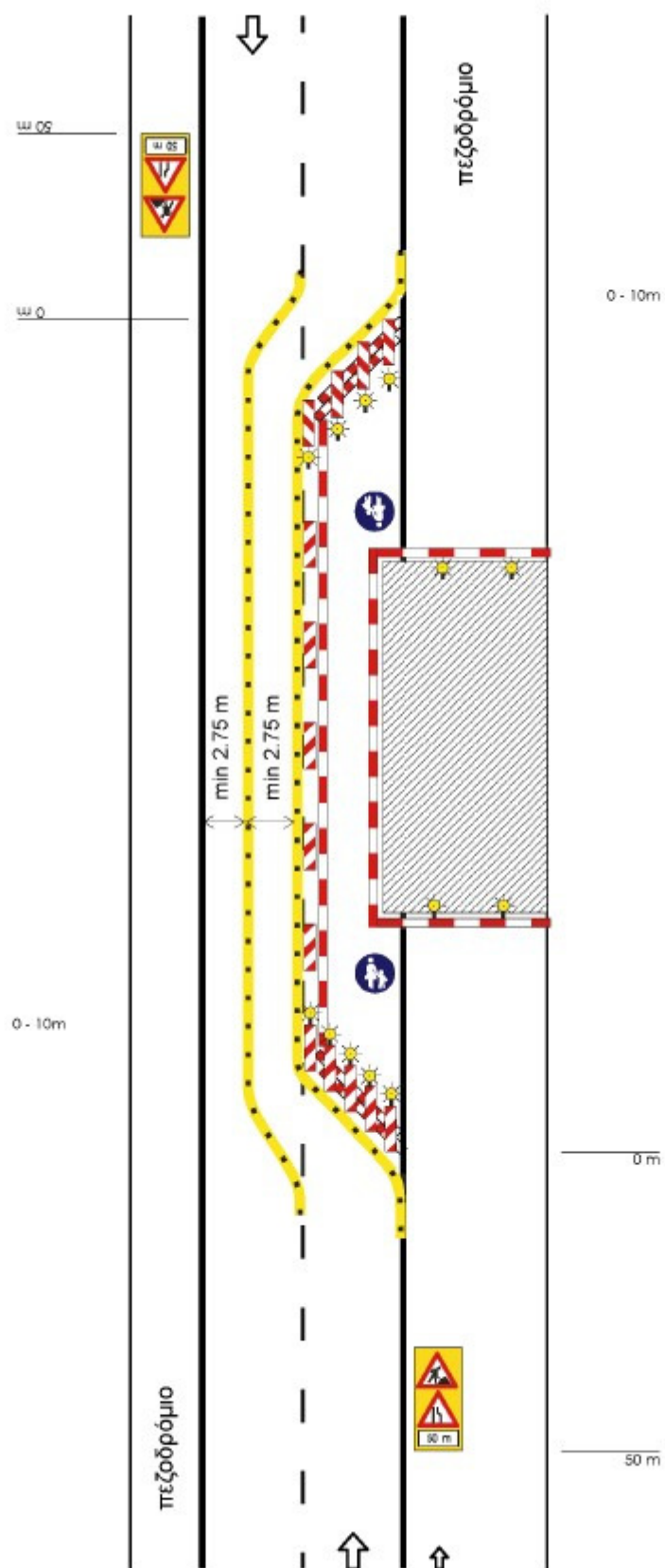



**Σχέδιο 3.2.2 : Αποκλεισμός λωρίδας σε τοπική αστική οδό.**

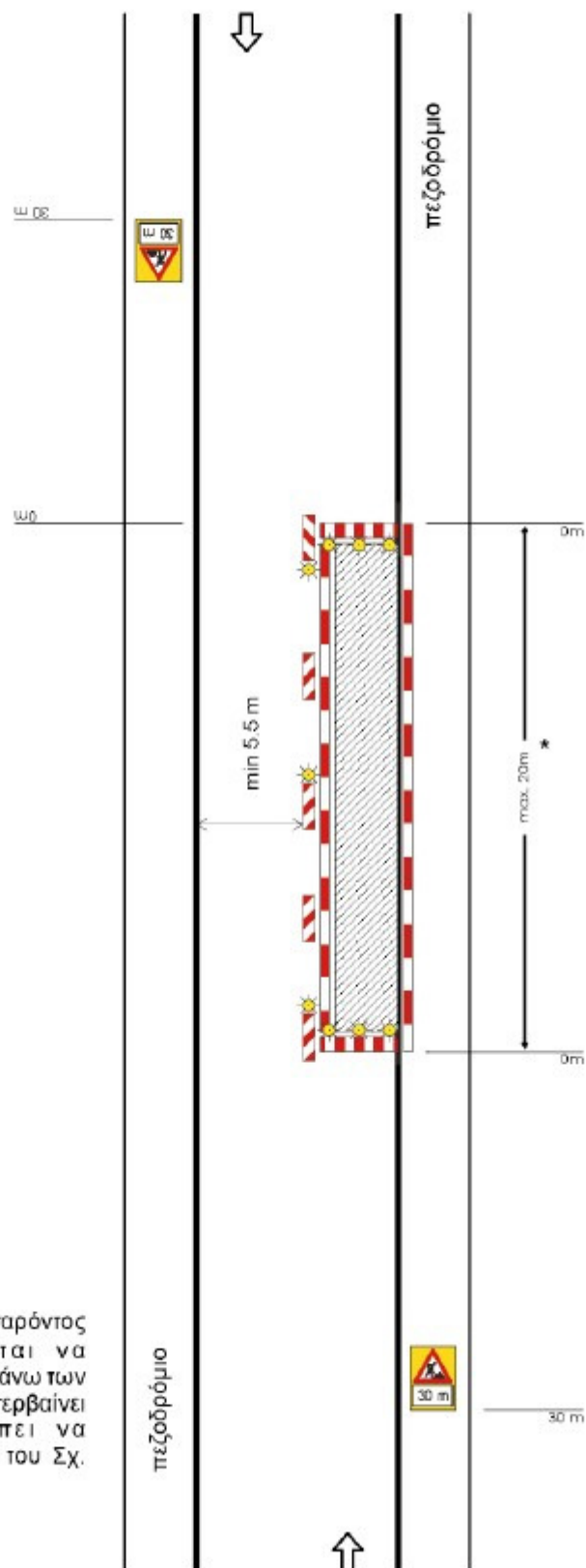

**ΣΗΜΕΙΩΣΗ:**

\* Η εργοταξιακή μορφή του παρόντος σχήματος δεν επιτρέπεται να χρησιμοποιείται σε ζώνη μήκους άνω των 20 m. Αν η εργοταξιακή ζώνη υπερβαίνει αυτό το μήκος θα πρέπει να χρησιμοποιείται η διαρρύθμιση του Σχ. 3.1.2.



### ΠΑΡΑΡΤΗΜΑ 3: ΜΗΤΡΩΟ ΕΠΕΜΒΑΣΕΩΝ

Παρακάτω παρουσιάζεται το μητρώο επεμβάσεων στο έργο. Το μητρώο επεμβάσεων στο έργο πρέπει να ενημερώνεται μετά από κάθε νέα επέμβαση σε αυτό, με τα στοιχεία που θα προκύπτουν κάθε φορά.

[illegible]

#### **ΠΑΡΑΡΤΗΜΑ 4: ΕΝΔΕΙΚΤΙΚΗ ΝΟΜΟΘΕΣΙΑ ΓΙΑ ΘΕΜΑΤΑ ΑΣΦΑΛΕΙΑΣ**

- ♦ N1568/1985 «Υγιεινή και ασφάλεια των εργαζομένων», ΦΕΚ 117Α/85
- ♦ N2224/1994 «Ρύθμιση θεμάτων εργασίας, συνδικαλιστικών δικαιωμάτων, Υγιεινής - Ασφάλειας κλπ», ΦΕΚ 112Α/94
- ♦ N1396/1983 «Υποχρεώσεις λήψης και τήρησης των μέτρων ασφάλειας στις οικοδομές και λοιπά ιδιωτικά τεχνικά έργα», ΦΕΚ 126Α/83
- ♦ N1430/1984 «Κύρωση της αριθμ. 62 Διεθνούς Συμβάσεις Εργασίας, που αφορά τις διατάξεις ασφάλειας στην οικοδομική βιομηχανία και τη ρύθμιση θεμάτων που έχουν σχέση με αυτή», ΦΕΚ 49Α/84
- ♦ ΠΔ17/1996 «Μέτρα για τη βελτίωση της ασφάλειας και της υγείας των εργαζομένων σε συμμόρφωση με τις οδηγίες 89/391/ΕΟΚ και 91/383/ΕΟΚ», ΦΕΚ 11Α/96, όπως τροποποιήθηκε με το ΠΔ159/1999 (ΦΕΚ 157Α/99)
- ♦ ΠΔ305/1996 «Ελάχιστες προδιαγραφές ασφάλειας και υγείας που πρέπει να εφαρμόζονται στα προσωρινά ή κινητά εργοτάξια σε συμμόρφωση προς την οδηγία 92/57/ΕΟΚ», ΦΕΚ 212Α/96
- ♦ ΠΔ1073/1981 «Περί μέτρων ασφαλείας κατά την εκτέλεσιν εργασιών εις εργοτάξια οικοδομών και πάσης φύσεως έργων αρμοδιότητος Πολιτικού Μηχανικού», ΦΕΚ 260Α/81
- ♦ ΠΔ395/1994 «Ελάχιστες προδιαγραφές ασφάλειας και υγείας για τη χρησιμοποίηση εξοπλισμού εργασίας από τους εργαζόμενους κατά την εργασία τους σε συμμόρφωση με την οδηγία του Συμβουλίου 89/655/ΕΟΚ», ΦΕΚ 220Α/94, όπως τροποποιήθηκε με τα ΠΔ89/1999 (ΦΕΚ 94Α/99) και ΠΔ304/2000 (ΦΕΚ 241Α/00)
- ♦ ΠΔ396/1994 «Ελάχιστες προδιαγραφές ασφάλειας και υγείας για τη χρήση από τους εργαζόμενους εξοπλισμών ατομικής προστασίας κατά την εργασία σε συμμόρφωση προς την οδηγία του Συμβουλίου 89/656/ΕΟΚ», ΦΕΚ 220Α/94
- ♦ ΠΔ397/1994 «Ελάχιστες προδιαγραφές ασφάλειας και υγείας κατά τη χειρωνακτική διακίνηση φορτίων που συνεπάγεται κίνδυνο ιδίως για τη ράχη και την οσφυϊκή χώρα των εργαζομένων σε συμμόρφωση προς την οδηγία του Συμβουλίου 90/269/ΕΟΚ», ΦΕΚ 221Α/94
- ♦ ΠΔ225/1989 «Υγιεινή και ασφάλεια στα υπόγεια τεχνικά έργα» ΦΕΚ 106Α/89
- ♦ ΠΔ778/1980 «Περί των μέτρων ασφαλείας κατά την εκτέλεσιν οικοδομικών εργασιών», ΦΕΚ 193Α/80
- ♦ ΠΔ31/1990 «Επίβλεψη της λειτουργίας, χειρισμός και συντήρηση μηχανημάτων εκτέλεσης τεχνικών έργων» ΦΕΚ 11Α/90, όπως τροποποιήθηκε με το ΠΔ49/1991 (ΦΕΚ 180Α/91)
- ♦ ΠΔ95/1978 «Περί μέτρων υγιεινής και ασφάλειας των απασχολούμενων εις εργασίας συγκολλήσεων» ΦΕΚ 20Α/78
- ♦ ΠΔ77/1993 «προστασία των εργαζομένων από φυσικούς, χημικούς και βιολογικούς παράγοντες. Τροποποίηση και συμπλήρωση προς την οδηγία του συμβουλίου 88/642/ΕΟΚ», ΦΕΚ 34Α/93
- ♦ ΠΔ 176/2005 «Ελάχιστες προδιαγραφές υγείας και ασφάλειας όσον αφορά στην έκθεση εργαζομένων σε κινδύνους προερχόμενους από φυσικούς παράγοντες (κραδασμούς), σε συμμόρφωση με την Οδηγία 2002/44/ΕΚ», ΦΕΚ 227Α/05
- ♦ ΠΔ105/1995 «Ελάχιστες προδιαγραφές για τη σήμανση ασφάλειας ή/και υγείας στην εργασία σε συμμόρφωση με την οδηγία 92/58/ΕΟΚ», ΦΕΚ 67Α/95
- ♦ ΥΑ 502/2003 «Έγκριση Τεχνικής Προδιαγραφής Σήμανσης Εκτελούμενων Οδικών Έργων εντός και εκτός κατοικημένων περιοχών ως ελάχιστα όρια», ΦΕΚ 946/03
- ♦ ΥΑ130646/1984 «Ημερολόγιο Μέτρων Ασφάλειας», ΦΕΚ 154Β/84

- ♦ ΚΥΑ16440/1993 «Κανονισμός παραγωγής και διάθεσης στην αγορά συναρμολογούμενων μεταλλικών στοιχείων για την ασφαλή κατασκευή και χρήση μεταλλικών σκαλωσιών», ΦΕΚ 756Β/93
- ♦ ΑΠ. οικ 433/2000 «Καθιέρωση του Φακέλου Ασφάλειας και Υγείας (ΦΑΥ) ως απαραίτητου στοιχείου για τη προσωρινή και οριστική παραλαβή κάθε Δημόσιου Έργου», ΦΕΚ 1176Β/00
- ♦ ΑΠ. ΔΙΠΑΔ/οικ 177/2001 «Πρόληψη εργασιακού κινδύνου κατά τη μελέτη του έργου», ΦΕΚ 266Β/01
- ♦ ΑΠ.ΔΕΕΠΠ/οικ 85/2001 «Καθιέρωση του Σχεδίου Ασφάλειας και Υγείας (ΣΑΥ) και του Φακέλου Ασφάλειας και Υγείας (ΦΑΥ) ως απαραίτητων στοιχείων για την έγκριση μελέτης στο στάδιο της οριστικής μελέτης ή/και της μελέτης εφαρμογής σε κάθε Δημόσιο Έργο», ΦΕΚ 686Β/01
- ♦ ΑΠ. ΔΙΠΑΔ/οικ 889/2002 «Πρόληψη και αντιμετώπιση του εργασιακού κινδύνου κατά την κατασκευή Δημοσίων Έργων», ΦΕΚ 16Β/03

Θεσσαλονίκη, Φεβρουάριος 2024

ΣΥΝΤΑΧΘΗΚΕ



ΕΛΛΗΝΙΚΗ ΔΗΜΟΚΡΑΤΙΑ  
ΝΟΜΟΣ ΣΕΡΡΩΝ  
ΔΗΜΟΣ ΣΕΡΡΩΝ  
ΔΙΕΥΘΥΝΣΗ ΤΕΧΝΙΚΩΝ ΥΠΗΡΕΣΙΩΝ  
Αρ. Μελέτης: 12/2024

ΔΗΜΟΣ: ΣΕΡΡΩΝ  
ΕΡΓΟ: «Έργα Αστικής Αναζωογόνησης  
Δήμου Σερρών (Φάση II)»

**«ΕΡΓΑ ΑΣΤΙΚΗΣ ΑΝΑΖΩΟΓΟΝΗΣΗΣ ΔΗΜΟΥ ΣΕΡΡΩΝ ΦΑΣΗ II»**  
**στα πλαίσια της πρότασης Στρατηγικής Βιώσιμης Αστικής Ανάπτυξης (ΣΒΑΑ)**  
**της πόλης των Σερρών**  
**στο Επιχειρησιακό Πρόγραμμα «Κεντρική Μακεδονία»**

**ΤΕΧΝΙΚΗ ΕΚΘΕΣΗ ΠΡΟΣΒΑΣΙΜΟΤΗΤΑΣ**

Η τεχνική έκθεση αφορά το κατά πόσο οι διαμορφώσεις είναι προσβάσιμες για Α.με.Α σύμφωνα με το Ν.4067/2012, παρ.8 Αρ.26 "Ειδικές ρυθμίσεις για την εξυπηρέτηση ΑΜΕΑ", όπως αυτή ορίζεται στο Ν. 4030/2011 (Α' 249), Άρθρο 3 παρ. 2β και Άρθρο 9 παρ.6 και τις "Ειδικές ρυθμίσεις για τους κοινόχρηστους χώρους που προορίζονται για την κυκλοφορία πεζών." Η ανάλυση γίνεται ενδυκτικά σε κάποιες οδούς στις περιοχές ανάπτυξης, καθώς το μοντέλο που ακολουθείται είναι πανομοιότυπο.

Ανάπλαση οδού Νικ. Γλαστήρα



Οι αναπλάσεις στην οδό Νικ. Πλαστήρα διατηρούν το οδόστρωμα έλευσης οχημάτων χαμηλότερα από τα πεζοδρόμια κατά 15 εκ. Η γεφύρωση των δύο σταθμών γίνεται με ράμπες ΑμεΑ στα σημεία των διαβάσεων, οι οποίες τοποθετούνται σχετικά πυκνά για να δώσουν τη δυνατότητα της επιλογής στο χρήστη με αμαξίδιο, για την πλησιέστερη ράμπα και διάβαση. Οι ράμπες έχουν μικρή κλίση (περί του 6%) και είναι επιστρωμένες με ραβδωτή πλάκα κατάλληλη για έλευση τυφλών, φέροντας αντιολισθητικές ιδιότητες.

Στην επέμβαση περιλαμβάνονται εκατέρωθεν συνεχείς γραμμικές οδεύσεις τυφλών με κατάλληλη επίστρωση. Η κίνηση με αμαξίδιο στα εκατέρωθεν πεζοδρόμια θα μπορεί να γίνεται ανεμπόδιστα χωρίς να προβάλλονται εμπόδια ή να σχηματίζονται πυκνώματα. Στα σημεία που το μέτωπο των καταστημάτων σχηματίζει γωνία, ο σχεδιασμός συμμορφώνεται ανάλογα, για να μην υπάρξει δραματική μείωση του πεζοδρομίου.

Οι επιστρώσεις δεν παρουσιάζουν αρμούς στις εναλλαγές τους.

#### Ανάπλαση οδού Γρ. Ρακιτζή



Οι αναπλάσεις στην οδό Γρ. Ρακιτζή διατηρούν το οδόστρωμα έλευσης οχημάτων χαμηλότερα από τα πεζοδρόμια κατά 15 εκ. Η γεφύρωση των δύο σταθμών γίνεται με ράμπες ΑμεΑ στα σημεία των διαβάσεων, οι οποίες τοποθετούνται σχετικά πυκνά για να δώσουν τη δυνατότητα της επιλογής στο χρήστη με αμαξίδιο, για την πλησιέστερη ράμπα και διάβαση. Οι ράμπες έχουν μικρή κλίση (περί του 6%) και είναι επιστρωμένες με ραβδωτή πλάκα κατάλληλη για έλευση τυφλών, φέροντας αντιολισθητικές ιδιότητες.

Στην επέμβαση περιλαμβάνονται εκατέρωθεν συνεχείς γραμμικές οδεύσεις τυφλών με κατάλληλη επίστρωση. Η κίνηση με αμαξίδιο στα εκατέρωθεν πεζοδρόμια θα μπορεί να



γίνεται ανεμπόδιστα χωρίς να προβάλλονται εμπόδια ή να σχηματίζονται πυκνώματα. Στα σημεία που το μέτωπο των καταστημάτων σχηματίζει γωνία, ο σχεδιασμός συμμορφώνεται ανάλογα, για να μην υπάρξει δραματική μείωση του πεζοδρομίου.

Οι επιστρώσεις δεν παρουσιάζουν αρμούς στις εναλλαγές τους.

### **Σχεδιασμός προσβασιμότητας**

#### **Ενδεικτικό αξονομετρικό τμήματος της περιοχής μελέτης ανάπλασης**

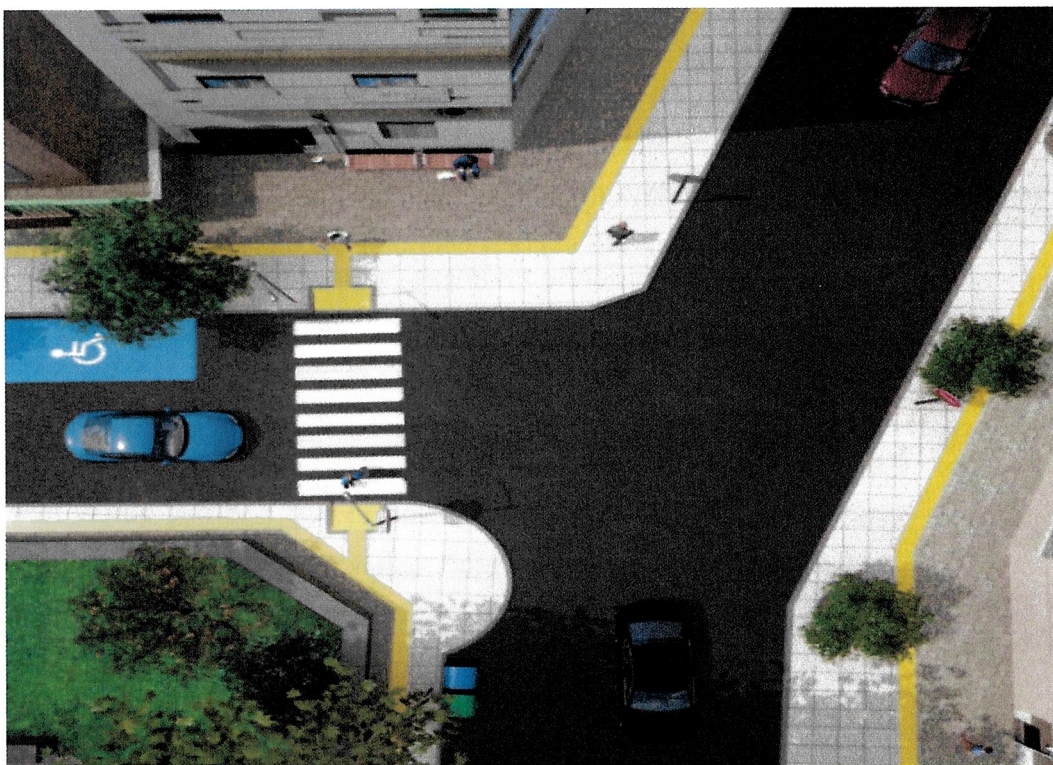

### **Στόχοι της μελέτης**

1. Η ανάδειξη της σημασίας της προσβασιμότητας και προσπελασιμότητας στον αστικό χώρο.
2. Η δημιουργία διαμορφώσεων και η αποκατάσταση τεχνικών χαρακτηριστικών των υποδομών για καθολική πρόσβαση των εμποδιζόμενων ατόμων.
3. Η ύπαρξη ενός δομημένου περιβάλλοντος φιλικού, προσεγγίσιμου και ασφαλούς για όλες τις κατηγορίες των χρηστών.
4. Η εξάλειψη των εμποδίων και η συνεχής παρακολούθηση για την διασφάλιση της προσπελασιμότητας.

5. Η ενημέρωση και ευαισθητοποίηση των πολιτών σε θέματα προσβασιμότητας και βιώσιμης κινητικότητας.

#### **Κριτήρια Σχεδιασμού προσβασιμότητας:**

Το βασικό κριτήριο στο σχεδιασμό των ζωνών κίνησης και στάσης πεζών είναι η έμφαση στη διευκόλυνση της κυκλοφορίας των πεζών. Η υφιστάμενη διαμόρφωση χαρακτηρίζεται από την ανυπαρξία περιοχών κίνησης πεζών, τον κατακερματισμό του βατού κοινόχρηστου χώρου με πολλές ανισοσταθμίες και ανάβαθμους, την μη ελεγχόμενη κίνηση και στάση του αυτοκινήτου.

Η πρόταση επιχειρεί να εξομαλύνει αυτές τις διαφορές και δημιουργεί ευρύτερες ενιαίες επιφάνειες χρήσης από τους κατοίκους και τους επισκέπτες, ώστε να βελτιώσει κατά το μέγιστο δυνατό τρόπο την προσβασιμότητα.

• Όπου υφίσταται αυξημένη υψομετρική διαφορά προβλέπονται άνετες κλίμακες και ράμπες με μέγιστη κλίση έως 5%, για την εξυπηρέτηση της προσβασιμότητας των ΑΜΚ.

- Η ενίσχυση της προσβασιμότητας επιτυγχάνεται μέσω των ραμπών εξυπηρέτησης ΑΜΕΑ που συνδέουν τα υπερυψωμένα πεζοδρόμια με το οδόστρωμα .
- Ειδικότερα στις περιοχές του δικτύου τοπικών οδών που χωροθετείται η περιοχή ανάπλασης, λόγω του ιδιαίτερα μικρού πλάτους αυτών των δρόμων καθώς και των υφιστάμενων πεζοδρομίων τους και λαμβάνοντας υπόψη τις ταυτόχρονες απαιτήσεις για δημιουργία θέσεων στάθμευσης και φύτευση , τα πεζοδρόμια διαμορφώνονται έτσι ώστε να χωροθετούνται και στις δύο οικοδομικές γραμμές οδεύσεις με ελάχιστο πλάτος 0,80 εκ.
- Σε περιπτώσεις που παρατηρηθούν αναβαθμοί εκτός Ρ.Γ. σε εισόδους κατοικιών, θα γίνεται τοπική στένωση με ελεύθερο πλάτος διόδου 0,70 εκ. (ελάχιστο πλάτος εξυπηρέτησης ατόμων σε αναπηρικό αμαξίδιο βάσει ΑΠ 52907/28-12-2009, άρθρο 2)
- Στις παραπάνω δυσμενείς περιοχές όπου κριθεί απαραίτητο από την Επίβλεψη, υπάρχει η δυνατότητα κατάργησης των θέσεων δένδρων ή θέσεων στάθμευσης ώστε να αποκτήσει το πεζοδρόμιο το μέγιστο δυνατό πλάτος του.

Σημειώνεται ότι σε κάθε περίπτωση, η επέμβαση που γίνεται στα πλαίσια της Βιώσιμης Αστικής Αναζωογόνησης σε όλη την περιοχή ανάπλασης αφορά την

αντικατάσταση των υφισταμένων υλικών επίστρωσης με νέα, με στόχο την αισθητική και ενεργειακή αναβάθμιση της. Δεν θα υφίστανται επεμβάσεις αστικού εξοπλισμού ή διαμορφώσεις που θα διαφοροποιήσουν το υφιστάμενο αστικό απόθεμα, το οποίο έτσι κι αλλιώς λειτουργεί ικανοποιητικά, αναφορικά με την αμεσότητα που προσφέρει σε προσβάσεις και κινήσεις.

Σέρρες, Αύγουστος 2024

ΟΙ ΣΥΝΤΑΞΑΝΤΕΣ

  
ΒΑΔΙΑΚΑΣ ΠΟΛΥΧΡΟΝΗΣ  
ΠΟΛΙΤΙΚΟΣ ΜΗΧΑΝΙΚΟΣ  
με Β' βαθμό

  
ΣΙΤΖΙΜΗ ΜΑΡΙΑ  
ΓΕΩΠΟΝΟΣ  
με Α' βαθμό

ΓΙΑ ΤΟ ΤΜΗΜΑ ΟΙΚΟΔΟΜΙΚΩΝ ΕΡΓΩΝ, ΕΡΓΩΝ  
ΟΔΟΠΟΙΙΑΣ, ΥΔΡΑΥΛΙΚΩΝ ΕΡΓΩΝ & ΥΠΗΡΕΣΙΩΝ  
Η ΠΡΟΪΣΤΑΜΕΝΗ

  
ΜΑΡΙΝΑΚΗ ΑΙΚΑΤΕΡΙΝΗ  
ΠΟΛΙΤΙΚΟΣ ΜΗΧΑΝΙΚΟΣ  
με Α' βαθμό

ΘΕΩΡΗΘΗΚΕ  
Η ΑΝΑΠΛ. Δ/ΝΤΡΙΑ Τ.Υ.Δ.

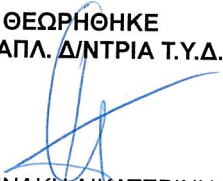
  
ΜΑΡΙΝΑΚΗ ΑΙΚΑΤΕΡΙΝΗ  
ΠΟΛΙΤΙΚΟΣ ΜΗΧΑΝΙΚΟΣ  
με Α' βαθμό





ΕΛΛΗΝΙΚΗ ΔΗΜΟΚΡΑΤΙΑ  
ΠΕΡΙΦΕΡΕΙΑ ΚΕΝΤΡΙΚΗΣ ΜΑΚΕΔΟΝΙΑΣ  
ΕΙΔΙΚΗ ΥΠΗΡΕΣΙΑ ΔΙΑΧΕΙΡΙΣΗΣ ΠΡΟΓΡΑΜΜΑΤΟΣ "ΚΕΝΤΡΙΚΗ  
ΜΑΚΕΔΟΝΙΑ"  
Ταχ. Δ/ση: Λεωφ. Γεωργικής Σχολής 65 Πυλαία Θεσσαλονίκη,  
57001  
Πληροφορίες: ΕΛΕΝΗ ΠΑΣΒΑΝΤΗ  
Τηλ.: 2313321761, 2313321700  
Email: epasvanti@moi.gr

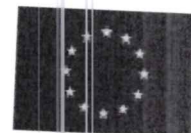

Ημερομηνία: 10/06/2025  
Α.Π. : 2876

Προς:  
ΔΗΜΟΣ ΣΕΡΡΩΝ  
ΚΩΝ. ΚΑΡΑΜΑΝΛΗ 1, 62100, ΣΕΡΡΕΣ

**ΘΕΜΑ: Έγκριση Σχεδίου Διακήρυξης για το Υποέργο « ΕΡΓΑ ΑΣΤΙΚΗΣ ΑΝΑΖΩΟΓΟΝΗΣΗΣ (ΦΑΣΗ II) » Α.Α 1  
της Πράξης 6016604**

Έχοντας υπόψη:

1. Τον Κανονισμό (ΕΕ) αριθμ. 2021/1060 του Ευρωπαϊκού Κοινοβουλίου και του Συμβουλίου της 24ης Ιουνίου 2021 για τον καθορισμό κόνων διατάξεων για το Ευρωπαϊκό Ταμείο Περιφερειακής Ανάπτυξης, το Ευρωπαϊκό Κοινωνικό Ταμείο+, το Ταμείο Συνοχής, το Ταμείο Δίκαιης Μετάβασης και το Ευρωπαϊκό Ταμείο Θάλασσας, Αλιείας και Υδατοκαλλιέργειας, και δημοσιονομικών κανόνων για τα εν λόγω Ταμεία και για το Ταμείο Ασύλου, Μετανάστευσης και Ένταξης, το Ταμείο Εσωτερικής Ασφάλειας και το Μέσο για τη Χρηματοδοτική Στήριξη της Διαχείρισης των Συνόρων και την Πολιτική των Γεωρρήσεων.
2. Το Ν. 4914/2022 (ΦΕΚ Α'61) «Διαχείριση, έλεγχος και εφαρμογή αναπτυξιακών παρεμβάσεων για την προγραμματική περίοδο 2021-2027», σύσταση Ανώνυμης Εταιρείας «Εθνικό Μητρώο Νεοφυών Επιχειρήσεων Α.Ε.» και άλλες διατάξεις» και ειδικότερα τα άρθρα 38 παρ. 2 και 66 παρ. 17 αυτού.
3. Τη με αριθμ. 114274/28-11-2022 (ΦΕΚ Β'6131) απόφαση του Υφυπουργού Ανάπτυξης και Επενδύσεων για τις «Διαδικασίες ελέγχου νομιμότητας διαδικασιών ανάθεσης και εκτέλεσης δημοσίων συμβάσεων στο πλαίσιο των Τομεακών και Περιφερειακών προγραμμάτων του ΕΣΠΑ 2021-2027 (έλεγχος δημοσίων συμβάσεων του άρθρου 38 του ν. 4914/2022 – Α'61)».
4. Τη με αριθμ. 114347/29-11-2022 (ΦΕΚ Β'6132) απόφαση του Υφυπουργού Ανάπτυξης και Επενδύσεων «Εθνικοί κανόνες επιλεξιμότητας δαπανών για τα προγράμματα του ΕΣΠΑ 2021-2027».
5. Τη με αριθμ. 5483/21-1-2023 (ΦΕΚ Β'390) κοινή υπουργική απόφαση του αναπληρωτή Υπουργού Οικονομικών και του Υφυπουργού Ανάπτυξης και Επενδύσεων «Διαδικασίες δημοσιονομικών διορθώσεων και αναζήτησης αχρεωστήτως ή παρανόμως καταβληθέντων ποσών στα Τομεακά και Περιφερειακά Προγράμματα του ΕΣΠΑ 2021-2027».
6. Την Υ.Α. με αρ. πρωτ. 68967/7-7-2022 (ΦΕΚ 3692 Β'13-7-2022 αναδιάρθρωσης της Ειδικής Υπηρεσίας Διαχείρισης του ΕΠ «ΚΕΝΤΡΙΚΗΣ ΜΑΚΕΔΟΝΙΑΣ».
7. Την από 05-05-2025 ηλεκτρονική μέσω ΟΠΣ υποβολή φακέλου του δικαιούχου με τα απαραίτητα έγγραφα για την εξέταση της νομιμότητας της διαδικασίας ανάθεσης του προς εξέταση υποέργου.
8. Την από 29-05-2025 ηλεκτρονική μέσω ΟΠΣ επιστροφή του ανωτέρω αιτήματος με παρατηρήσεις.



9. Την από 06-06-2025 ηλεκτρονική επανυποβολή μέσω ΟΠΣ του ανωτέρω αιτήματος  
10. Τα αποτελέσματα της εξέτασης της νομιμότητας της διαδικασίας διακήρυξης του ανωτέρω υποέργου, βάσει του ισχύοντος θεσμικού και κανονιστικού πλαισίου ανάθεσης δημοσίων συμβάσεων και τους όρους της με αριθμ. πρωτ. 672/04-02-2025, απόφασης ένταξης της συγκεκριμένης πράξης, όπως τεκμηριωμένα αποτυπώνονται στη σχετική Λ.Π. 2\_4 (1η εκδ. Ιούνιος 2023): ΛΙΣΤΑ ΔΙΑΚΗΡΥΞΗΣ ΕΡΓΩΝ ΚΑΤΩ ΤΩΝ ΟΡΙΩΝ .

#### **ΔΙΑΤΥΠΩΝΕΤΑΙ Θετική Γνώμη**

για το σχέδιο του τεύχους διακήρυξης και τη διαδικασία σύμφωνα με την οποία θα προκηρυχθεί/συμβασιοποιηθεί το Υπόεργο "ΕΡΓΑ ΑΣΤΙΚΗΣ ΑΝΑΖΩΟΓΟΝΗΣΗΣ (ΦΑΣΗ ΙΙ)" της πράξης "Εργα Αστικής Αναζωογόνησης (ΦΑΣΗ ΙΙ) της ΟΧΕ-ΒΑΑ Σερρών" με κωδικό ΟΠΣ "6016604", συνολικού προϋπολογισμού «1.600.000,00» (συμπεριλαμβανομένου του ΦΠΑ).

**Η Προϊσταμένη της Ειδικής Υπηρεσίας Διαχείρισης Προγράμματος Κεντρικής Μακεδονίας**

**Αγγελική Ωραιοπούλου**

-

**Θέμα:** Ενημέρωση ΟΠΣ 2021-2027: Ελεγχος Αιτήματος Προέγκρισης (Διατύπωση Γνώμης) MIS: 6016604, Πρόγραμμα:609, Προτεραιότητα:05, Πρόσκλη: 077.5.2.1\_1.1.1 (ΑΑ: 11136)  
**Από:** ΟΠΣ 2021-2027 <noreply\_ops@mou.gr>  
**Ημερομηνία:** 11/6/2025, 7:50 π.μ.  
**Προς:** <kokkinidou@serres.gr>, <mayor@serres.gr>, <pepkm@mou.gr>, <kkaragiozopoulou@serres.gr>, <epasvanti@mou.gr>, <ddelidimitri@mou.gr>, <fragplat@mou.gr>, <noreply\_ops@mou.gr>

### Ενημέρωση ΟΠΣ 2021-2027

Ενέργεια: Ελεγχος Αιτήματος Προέγκρισης (Διατύπωση Γνώμης)  
Δελτίο ή έγγραφο: Αίτημα Ελέγχου Νομιμότητας Δημοσίων Συμβάσεων (Προέγκριση) (ID 25781)  
Αφορά: **ΑΑ: 202213.0 - Έγκριση Σχεδίου Διακήρυξης για το Υποέργο « ΕΡΓΑ ΑΣΤΙΚΗΣ ΑΝΑΖΩΟΓΟΝΗΣΗΣ (ΦΑΣΗ ΙΙ)» Α/Α : της Πράξης 6016604**  
**MIS: 6016604 Έργα Αστικής Αναζωογόνησης (ΦΑΣΗ ΙΙ) της ΟΧΕ-ΒΑΑ Σερρών ΑΑ Υποέργου: 1 ΕΡΓΑ ΑΣΤΙΚΗΣ ΑΝΑΖΩΟΓΟΝΗΣΗΣ (ΦΑΣΗ ΙΙ)**

Πρόγραμμα 609, Προτεραιότητα:05, Πρόσκλη: 077.5.2.1\_1.1.1 (ΑΑ: 11136)  
Ενέργεια Από: 2040113-ΕΙΔΙΚΗ ΥΠΗΡΕΣΙΑ ΔΙΑΧΕΙΡΙΣΗΣ ΠΡΟΓΡΑΜΜΑΤΟΣ "ΚΕΝΤΡΙΚΗ ΜΑΚΕΔΟΝΙΑ"  
Ημ/νία Ενέργειας: 11/06/2025

Μπορείτε να δείτε το έγγραφο μέσα από την αντίστοιχη οθόνη του ΟΠΣ 2021-2027

Κοινοποίηση: **kokkinidou@serres.gr, mayor@serres.gr, pepkm@mou.gr, kkaragiozopoulou@serres.gr, epasvanti@mou.gr, ddelidimitri@mou.gr, fragplat@mou.gr, noreply\_ops@mou.gr**

*Πριν εκτυπώσετε αυτό το μήνυμα, σκεφθείτε το περιβάλλον!*

*Το περιεχόμενο αυτού του ηλεκτρονικού μηνύματος είναι εμπιστευτικό και απευθύνεται μόνο στους αναφερόμενους παραλήπτες. Εάν λάβατε αυτό το μήνυμα εκ παραδρομής, παρακαλούμε να ενημερώσετε το sec.ops@minfin.gr και να διαγράψετε άμεσα το μήνυμα.*

--  
This message has been scanned for viruses and dangerous content by **MailScanner**, and is believed to be clean.

-- Disclaimer:

This email and any accompanying files are confidential, intended for the exclusive use of the recipients to whom they are addressed and remain the property of the Municipality of Serres. The processing of personal data that may be contained in this communication is done in accordance with the GDPR. If you are not the recipient of the message please inform the sender and delete all copies and attachments from your system.