



ΕΛΛΗΝΙΚΗ ΔΗΜΟΚΡΑΤΙΑ
ΝΟΜΟΣ ΣΕΡΡΩΝ
ΔΗΜΟΣ ΣΕΡΡΩΝ
ΤΜΗΜΑ ΥΠΟΣΤ. ΣΥΛΛΟΓΙΚΩΝ ΟΡΓΑΝΩΝ
ΕΠΙΤΡΟΠΗ ΠΟΙΟΤΗΤΑΣ ΖΩΗΣ
ΤΗΛ. 23213-50113

ΑΝΑΡΤΗΤΕΟ ΣΤΟ ΔΙΑΔΙΚΤΥΟ

Π Ρ Α Κ Τ Ι Κ Ο 9ο έτους 2022

=====

Επιτροπής Ποιότητας Ζωής Δήμου Σερρών (Συνεδρίαση^{9η})

Στις Σέρρες, σήμερα **27 Μαΐου 2022**, ημέρα Παρασκευή και ώρα 13:00 μ. συνήλθε σε **τακτική μεικτή** συνεδρίαση (δια ζώσης και δια τηλεδιάσκεψης) στην πρώην αίθουσα Δημοτικού Συμβουλίου η Επιτροπή Ποιότητας Ζωής, σύμφωνα με:

- τις διατάξεις των άρθρων 73 του Ν. 3852/2010 (ΦΕΚ 87 ΤΑ) «Νέα Αρχιτεκτονική της Αυτοδιοίκησης και της Αποκεντρωμένης Διοίκησης - Πρόγραμμα Καλλικράτης»
- την υπ' αριθμ 643/69472/24-09-2021 εγκύκλιο του Υπουργείου Εσωτερικών «Σύγκλιση και λειτουργία των συλλογικών οργάνων των δήμων κατά το διάστημα εφαρμογής των μέτρων για την αντιμετώπιση της πανδημίας» και 77 του Ν. 4555/2018 «Κλεισθένης Γ'»,
- τις διατάξεις του άρθρου 10 της ΠΝΠ/ 11-03-2020 (κατεπείγουσες διατάξεις για τη λειτουργία Δήμων και Περιφερειών κατά τη διάρκεια λήψης μέτρων αποφυγής της διάδοσης του κορωνοϊού COVID-19),
- την υπ' αρ. 40/20930/31-03-2020 εγκύκλιο του Υπουργείου Εσωτερικών, Γενική Γραμματεία Εσωτερικών & Οργάνωσης, Γεν. Δ/ση Αποκέντρωσης & Τ.Α Δ/ση Οργάνωσης & Λειτουργίας Τ.Α.
- την υπ' αρ. 72η εγκύκλιο με ΑΠ. ΔΙΔΑΔ/Φ.69/196/οικ. 705/17-01-2022 του Υπουργείου Εσωτερικών περί μέτρα για την αντιμετώπιση διασποράς του COVID-19 και ύστερα από έγγραφη πρόσκληση του Προέδρου, με χρονολογία: **09/23-05-2022**.

Από τα εννέα μέλη παρόντες ήταν οι:

1.Κωνσταντίνος Δινάκης, Πρόεδρος της Επιτροπής Ποιότητας Ζωής, 2. Δεσποτίδης Ιωάννης (αναπληρωτής του κ. Γάτσιου Ιωάννη), 3. Μαθαίου Γεώργιος, 4. Πάνου Σωτηρία, 5. Τουρτούρας Ιωάννης.

Παρών (συνδεδεμένοι) μέσω της ηλεκτρονικής πλατφόρμας τηλεδιασκέψεων WEBEX ήταν τα μέλη της Επιτροπής Ποιότητας Ζωής κ.Δρίγκα Χρυσούλα (αντιπρόεδρος) και Καρασουλτάνη-Σιάκκα Χρυσούλα.

ΑΠΟΝΤΕΣ: 1.Ρίζος Σάββας, 2. Γκότσης Ηλίας (ο οποίος έστειλε e-mail με θετική ψήφο επί των θεμάτων της ημερήσιας διάταξης), Μέλη.

Μετά την διαπίστωση απαρτίας, ο Πρόεδρος της Επιτροπής Ποιότητας Ζωής κ. Δινάκης Κωνσταντίνος, κήρυξε την έναρξη της συνεδρίασης.

ΑΠΟΦΑΣΗ 55/ 2022

ΠΕΡΙΛΗΨΗ: «Πρόταση προσωρινών κυκλοφοριακών ρυθμίσεων στο πλαίσιο του έργου “Εργασίες οδοστρωσίας - ασφαλτοστρώσεις στην περιοχή Σιγής».

Στην παραπάνω συνεδρίαση, στο 2^ο θέμα της ημερήσιας διάταξης ο Πρόεδρος της Επιτροπής Ποιότητας Ζωής, κ. Δινάκης Κωνσταντίνος έθεσε υπόψη των μελών την με αρ.πρωτ 16778/19-5-22 εισήγηση του Τμήματος Κυκλοφοριακού Σχεδιασμού και Συγκοινωνίας του Δήμου που έχει ως εξής:

ΙΣΤΟΡΙΚΟ

Σας πληροφορούμε ότι σύμφωνα με τις διατάξεις του άρθρου 73 του Ν. 3852/10 “Νέα Αρχιτεκτονική της Αυτοδιοίκησης και της Αποκεντρωμένης Διοίκησης – Πρόγραμμα Καλλικράτης” τα μέτρα που λαμβάνονται για την ρύθμιση της οδικής κυκλοφορίας εγκρίνονται από τα κατά τόπους Δημοτικά Συμβούλια βάση κυκλοφοριακών μελετών που συνυποβάλλονται.

Κατά δε τις διατάξεις του άρθρου 40 παράγραφος 3 του Ν. 4735/20 για την έκδοση των **Δημοτικών Κανονιστικών Αποφάσεων**, η Επιτροπή Ποιότητας Ζωής εισηγείται στο Δημοτικό Συμβούλιο, αφού λάβει υπ’ όψιν την γνωμοδότηση του Τοπικού Δημοτικού Συμβουλίου, τις προτάσεις των αρμόδιων κοινωνικών και επαγγελματικών φορέων, ομάδων πολιτών της περιφέρειας του Δήμου και την εισήγηση της αρμόδιας υπηρεσίας.

Η απόφαση του Δημοτικού Συμβουλίου (κανονιστική απόφαση) δημοσιοποιείται υποχρεωτικά κατά το πλήρες κείμενο της στο Δημοτικό ή Κοινοτικό κατάστημα σύμφωνα με

το άρθρο 228 του Ν. 3463/2006 και περίληψη αυτής σε ημερήσια ή εβδομαδιαία τοπική εφημερίδα.

Επίσης, σε πρόσφατη νομολογία του Συμβουλίου της Επικρατείας (ΣτΕ 1115/2012, 49/2012 αποφάσεις του Δ' Τμήματος ΣτΕ) από τη διάταξη του άρθρου 52 του Ν. 2696/1999 (Κ.Ο.Κ.), όπως αντικαταστάθηκε με το άρθρο 46 παρ. 1 του Ν. 3542/2007, συνάγεται ότι η διαδικασία θέσπισης των κυκλοφοριακών και συναφών ρυθμίσεων των ΟΤΑ για τις οδούς της αρμοδιότητας τους δεν τελειούται προτού εγκριθούν ρητώς οι σχετικές αποφάσεις, ύστερα από την άσκηση πλήρους και ουσιαστικού ελέγχου από την Αποκεντρωμένη Διοίκηση και τελικά τη δημοσίευση της Απόφασης του Συντονιστή σε ΦΕΚ. Με την υπ' αριθμ. 54218/11-7-2013 απόφαση του Γενικού Γραμματέα της Α.Δ.Μ.Θ. αρμόδια υπηρεσία της Αποκεντρωμένης Διοίκησης Μακεδονίας- Θράκης για την άσκηση πλήρους και ουσιαστικού ελέγχου των ανωτέρω αποφάσεων ορίστηκε η Δ/ση Περιβάλλοντος και Χωρικού Σχεδιασμού (ΔΙ.ΠΕ.ΧΩ.Σ.) Κεντρικής Μακεδονίας στις οποίες θα αποστέλλονται πλέον όλες οι ανωτέρω αποφάσεις προς έγκριση, άλλως θα είναι ανυπόστατες.

Ιστορικό

Η μελέτη του έργου αφορά εργασίες οδοστρωσίας και ασφαλτοστρώσεις σε οδούς της περιοχής «ΣΙΓΗΣ» της πόλης των Σερρών.

Πιο συγκεκριμένα, πρόκειται να ασφαλτοστρωθούν οι παρακάτω οδοί:

1. οδός Μητροπολίτη Θεοδωρήτου Βασματζίδη μεταξύ ΟΤ 822 και εργατικών κατοικιών,
2. οδός Προξένου Σαχτούρη Αντωνίου μεταξύ των ΟΤ 823 και ΚΧ 832 και μεταξύ των ΟΤ 824 και ΚΧ 832, δευτερεύουσα συλλεκτήρια.
3. οδός Πέτρου Ιακώβου μεταξύ των ΟΤ 827, 873, 874, 875, 876 και ΟΤ 829, 828, 882,
4. οδός Ιωάννη Μπουκουβάλα μεταξύ των ΟΤ 842, 836, 826 και ΟΤ 841, 835, 825, 879,
5. οδός Μονής Τιμίου Προδρόμου μεταξύ των ΟΤ 841, 835, 825 και ΟΤ 840, 834, 833,
6. οδός Ευσταθίου Ανθοπούλου μεταξύ των ΟΤ 845, 840, 834, 833 και ΟΤ 844, 839, 881,
7. οδός Αθανασίου Μητακίδη μεταξύ των ΟΤ 841, 840, 839 και ΚΦ 835, 834, 883 καθώς και μεταξύ των ΚΧ 881 και ΚΧ 883, κύρια συλλεκτήρια
8. οδός Ιωάννη Σοφιανόπουλου μεταξύ των ΟΤ 840, 841 και ΟΤ 845, 846,
9. οδός Πέτρου Πέννα μεταξύ των ΟΤ 851 και ΟΤ 847 και τμήμα της μεταξύ των ΟΤ 846 και ΟΤ 849, κύρια συλλεκτήρια.
10. οδός Ι. Ν. Αγίων Θεοδώρων μεταξύ των ΚΦ 854 και ΚΦ 866,
11. οδός Καντά μεταξύ των ΟΤ 852 και ΟΤ 862,
12. οδός Ξενοφώντος Σγουρού μεταξύ των ΟΤ 849 και ΟΤ 851, 852, κύρια συλλεκτήρια.

Όλοι οι δρόμοι στους οποίους θα γίνουν εργασίες είναι διανοιγμένοι αλλά δεν είναι ασφαλτοστρωμένοι. Σε όλη τη διάρκεια των εργασιών τα ανωτέρω τμήματα των οδών θα παραμείνουν κλειστά. Η κυκλοφορία των οχημάτων θα γίνεται μέσω των παράπλευρων οδών. Ο Ανάδοχος θα μεριμνήσει ώστε να υπάρχει δυνατότητα πρόσβασης στην περιοχή των εργασιών του έργου από οχήματα έκτακτης ανάγκης (πυροσβεστικά οχήματα, ασθενοφόρα). Η πρόσβαση στις παρακείμενες ιδιοκτησίες θα γίνεται με ευθύνη και μέριμνα του Αναδόχου, οποίος θα πρέπει να φροντίζει ώστε τα μηχανήματα και τα υλικά που θα χρησιμοποιεί να μην αποκλείουν την πρόσβαση στους κατοίκους της περιοχής αλλά και στα οχήματα έκτακτης ανάγκης. Απαγορεύεται η στάση και η στάθμευση οχημάτων εκατέρωθεν της οδού σε όλη τη διάρκεια των εργασιών.

Η συνολική διάρκεια των εργασιών στις ανωτέρω οδούς, χωρίς να υπολογίζονται οι τυχόν νόμιμες παρατάσεις, ορίζεται σε δώδεκα (12) μήνες. Οι εργασίες στα προαναφερόμενα τμήματα οδών εκτελούνται τμηματικά σύμφωνα με το χρονοδιάγραμμα που θα εγκριθεί από την Υπηρεσία πριν την έναρξη των εργασιών.

Η διάρκεια εργασιών ανά τμήμα οδού προεκτιμάται ως εξής:

α/α	οδός	Χρονική διάρκεια εργασιών (ημέρες)
1	οδός Μητροπολίτη Θεοδωρήτου Βασματζίδα	10
2	Προξένου Σαχτούρη Αντωνίου	10
3	οδός Πέτρου Ιακώβου	15
4	οδός Ιωάννη Μπουκουβάλα	20
5	οδός Μονής Τιμίου Προδρόμου	20
6	οδός Ευσταθίου Ανθοπούλου	20
7	οδός Αθανασίου Μητακίδη	20
8	οδός Ιωάννη Σοφιανόπουλου	15
9	οδός Πέτρου Πέννα	20
10	οδός Ι. Ν. Αγίων Θεοδώρων	10
11	οδός Καντά	15
12	οδός Ξενοφώντος Σγουρού	15

Κατόπιν των ανωτέρω παρακαλούμε:

Να γνωμοδοτήσετε για την πρόταση προσωρινών κυκλοφοριακών ρυθμίσεων στο πλαίσιο του έργου «**Εργασίες οδοστρωσίας-ασφαλτοστρώσεις στην περιοχή Σιγής**».

Η Επιτροπή Ποιότητας Ζωής, αφού έλαβε υπόψη της το ιστορικό της υπόθεσης και τις διατάξεις της παρ. 3 του άρθρου 40 του Ν. 4735/2020,

ΑΠΟΦΑΣΙΖΕΙ ΟΜΟΦΩΝΑ

Γνωμοδοτεί Θετικά σχετικά με την πρόταση προσωρινών κυκλοφοριακών ρυθμίσεων στο πλαίσιο του έργου « Εργασίες οδοστρωσίας-ασφαλτοστρώσεις στην περιοχή Σιγής» που έχει ως εξής:

ΓΕΝΙΚΑ

Η μελέτη του έργου αφορά εργασίες οδοστρωσίας και ασφαλτοστρώσεις σε οδούς της περιοχής «ΣΠΗΣ» της πόλης των Σερρών.

Πιο συγκεκριμένα, πρόκειται να ασφαλτοστρωθούν οι παρακάτω οδοί:

13. οδός Μητροπολίτη Θεοδωρήτου Βασματζίδα μεταξύ ΟΤ 822 και εργατικών κατοικιών,
14. οδός Προξένου Σαχτούρη Αντωνίου μεταξύ των ΟΤ 823 και ΚΧ 832 και μεταξύ των ΟΤ 824 και ΚΧ 832, δευτερεύουσα συλλεκτήρια.
15. οδός Πέτρου Ιακώβου μεταξύ των ΟΤ 827, 873, 874, 875, 876 και ΟΤ 829, 828, 882,
16. οδός Ιωάννη Μπουκουβάλα μεταξύ των ΟΤ 842, 836, 826 και ΟΤ 841, 835, 825, 879,
17. οδός Μονής Τιμίου Προδρόμου μεταξύ των ΟΤ 841, 835, 825 και ΟΤ 840, 834, 833,
18. οδός Ευσταθίου Ανθοπούλου μεταξύ των ΟΤ 845, 840, 834, 833 και ΟΤ 844, 839, 881,
19. οδός Αθανασίου Μητακίδη μεταξύ των ΟΤ 841, 840, 839 και ΚΦ 835, 834, 883 καθώς και μεταξύ των ΚΧ 881 και ΚΧ 883, κύρια συλλεκτήρια
20. οδός Ιωάννη Σοφιανόπουλου μεταξύ των ΟΤ 840, 841 και ΟΤ 845, 846,

21. οδός Πέτρου Πέννα μεταξύ των ΟΤ 851 και ΟΤ 847 και τμήμα της μεταξύ των ΟΤ 846 και ΟΤ 849, κύρια συλλεκτήρια.
22. οδός Ι. Ν. Αγίων Θεοδώρων μεταξύ των ΚΦ 854 και ΚΦ 866,
23. οδός Καντά μεταξύ των ΟΤ 852 και ΟΤ 862,
24. οδός Ξενοφώντος Σγουρού μεταξύ των ΟΤ 849 και ΟΤ 851, 852, κύρια συλλεκτήρια.

ΥΦΙΣΤΑΜΕΝΗ ΚΑΤΑΣΤΑΣΗ ΟΔΩΝ

Όλοι οι δρόμοι στους οποίους θα γίνουν εργασίες είναι διανοιγμένοι αλλά δεν είναι ασφαλτοστρωμένοι. Η κυκλοφορία γίνεται αμφίδρομα σε μία λωρίδα ανά κατεύθυνση. Η λειτουργική τους ιεράρχηση παρουσιάζεται στο συνημμένο χάρτη (χάρτης λειτουργικής ιεράρχησης οδών).

ΔΗΜΟΣ ΣΕΡΡΩΝ
 "ΣΧΕΔΙΟ ΒΙΩΣΙΜΗΣ ΑΣΤΙΚΗΣ ΚΙΝΗΤΙΚΟΤΗΤΑΣ (Σ.Β.Α.Κ) ΔΗΜΟΥ ΣΕΡΡΩΝ"
 Παραρτόνιο 2 (Π2)

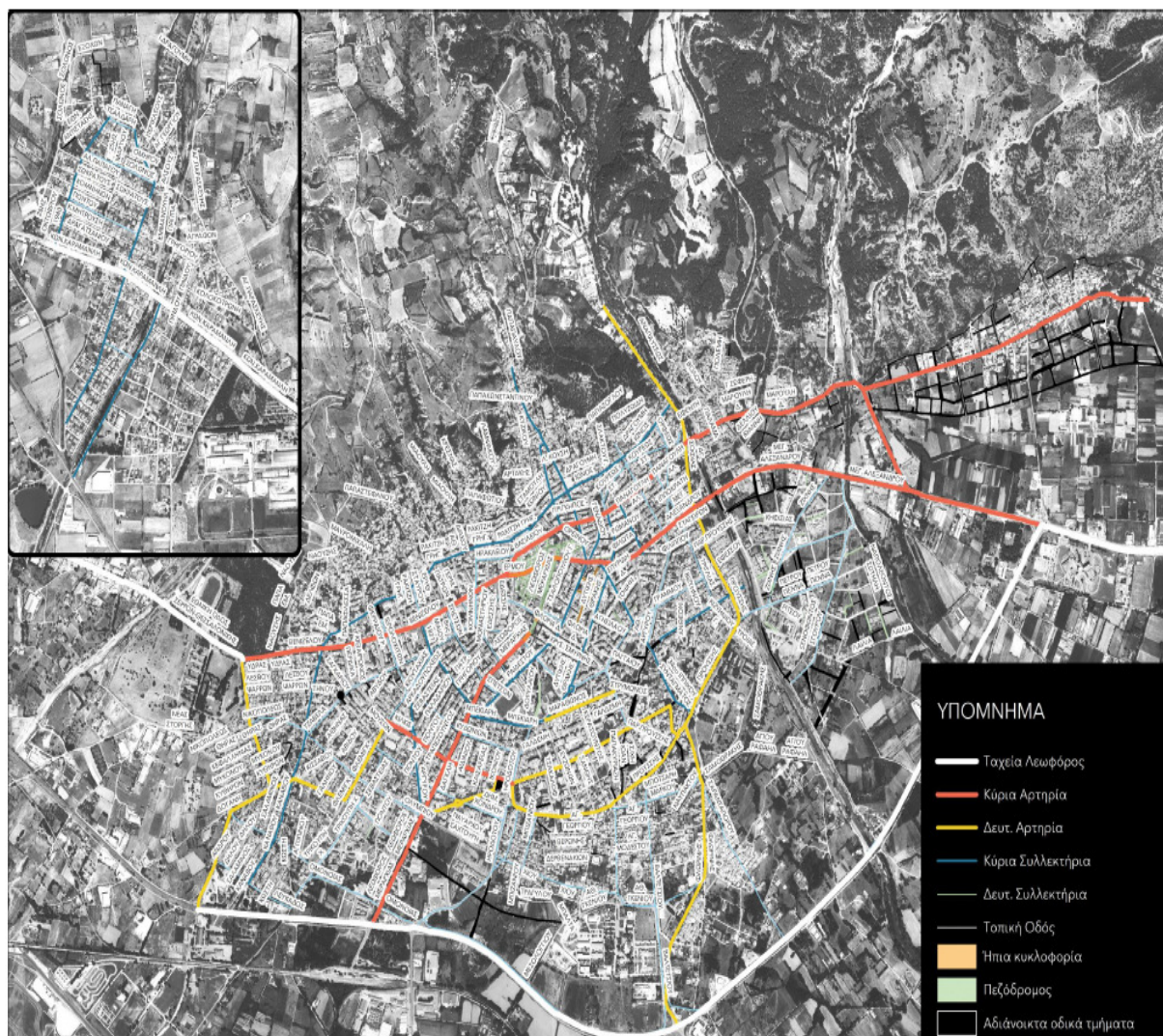

Σχήμα 4.2: Λειτουργική ιεράρχηση οδικού δικτύου

Εικόνα 1: Λειτουργική ιεράρχηση οδών

ΠΡΟΤΕΙΝΟΜΕΝΗ ΚΥΚΛΟΦΟΡΙΑΚΗ ΡΥΘΜΙΣΗ ΚΑΤΑ ΤΗ ΔΙΑΡΚΕΙΑ ΤΩΝ ΕΡΓΑΣΙΩΝ ΤΟΥ ΕΡΓΟΥ

Σε όλη τη διάρκεια των εργασιών ασφαλτόστρωσης η κάθε οδός θα παραμείνει κλειστή καθ'όλο το εικοσιτετράωρο. Η κυκλοφορία των οχημάτων θα γίνεται μέσω των παράπλευρων οδών σύμφωνα με το συνημμένο σχέδιο.

ΠΡΟΣΒΑΣΙΜΟΤΗΤΑ

Σε όλη τη διάρκεια των εργασιών τα ανωτέρω τμήματα των οδών θα παραμείνουν κλειστά. Ο Ανάδοχος θα μεριμνήσει ώστε να υπάρχει δυνατότητα πρόσβασης στην περιοχή των εργασιών του έργου από οχήματα έκτακτης ανάγκης (πυροσβεστικά οχήματα, ασθενοφόρα). Η πρόσβαση στις παρακείμενες ιδιοκτησίες θα γίνεται με ευθύνη και μέριμνα του Αναδόχου, οποίος θα πρέπει να φροντίζει ώστε τα μηχανήματα και τα υλικά που θα χρησιμοποιεί να μην αποκλείουν την πρόσβαση στους κατοίκους της περιοχής αλλά και στα οχήματα έκτακτης ανάγκης. Απαγορεύεται η στάση και η στάθμευση οχημάτων εκατέρωθεν της οδού σε όλη τη διάρκεια των εργασιών.

ΣΗΜΑΝΣΗ ΕΡΓΩΝ

Η σήμανση του έργου θα γίνει σύμφωνα με την Τεχνική Προδιαγραφή σήμανσης εκτελούμενων έργων σε οδούς εντός και εκτός κατοικημένων περιοχών, όπως εγκρίθηκε με την ΔΙΠΑΔ/οικ/502/1-7-2003 Απόφαση Υπουργού ΠΕ.ΧΩ.Δ.Ε. και την υπ. αρ. ΔΜΕΟ/Ο/613/16-2-2011 του ΥΠΟΜΕΔΙ (ΦΕΚ 905Β/20-5-2011): “Έγκριση: 1) Οδηγιών Μελετών Οδικών Έργων Κατακό- ρυφης Σήμανσης Αυτοκινητοδρόμων (ΟΜΟΕ – ΚΣΑ), 2) Προδιαγραφών και Οδηγιών Σήμανσης Εκτελού- μενων Έργων (ΟΜΟΕ – ΣΕΕΟ)”. Οι πινακίδες που αποτυπώνονται στα συνημμένα σχέδια αφορούν την εργοταξιακή σήμανση και θα είναι κατασκευασμένες σε κίτρινο υπόβαθρο σύμφωνα με το κεφ.2 και θα τοποθετηθούν σύμφωνα με το τυπικό σχέδιο 3.1.4. των προαναφερόμενων προδιαγραφών.

ΧΡΟΝΟΣ ΙΣΧΥΟΣ ΠΡΟΣΩΡΙΝΩΝ ΚΥΚΛΟΦΟΡΙΑΚΩΝ ΡΥΘΜΙΣΕΩΝ

Η συνολική διάρκεια των εργασιών στις ανωτέρω οδούς, χωρίς να υπολογίζονται οι τυχόν νόμιμες παρατάσεις, ορίζεται σε δώδεκα (12) μήνες. Οι εργασίες στα προαναφερόμενα τμήματα οδών εκτελούνται τμηματικά σύμφωνα με το χρονοδιάγραμμα που θα εγκριθεί από την Υπηρεσία πριν την έναρξη των εργασιών.

Η διάρκεια εργασιών ανά τμήμα οδού προεκτιμάται ως εξής:

α/α	οδός	Χρονική διάρκεια εργασιών (ημέρες)
1	οδός Μητροπολίτη Θεοδορήτου Βασματζίδα	10
2	Προξένου Σαχτούρη Αντωνίου	10

3	οδός Πέτρου Ιακώβου	15
4	οδός Ιωάννη Μπουκουβάλα	20
5	οδός Μονής Τιμίου Προδρόμου	20
6	οδός Ευσταθίου Ανθοπούλου	20
7	οδός Αθανασίου Μητακίδη	20
8	οδός Ιωάννη Σοφιανόπουλου	15
9	οδός Πέτρου Πέννα	20
10	οδός Ι. Ν. Αγίων Θεοδώρων	10
11	οδός Καντά	15
12	οδός Ξενοφώντος Σγουρού	15

ΟΔΙΚΟ ΔΙΚΤΥΟ-ΜΕΣΑ ΜΑΖΙΚΗΣ ΜΕΤΑΦΟΡΑΣ

Στην περιοχή μελέτης όλοι οι δρόμοι ανήκουν στο δημοτικό οδικό δίκτυο. Από τις οδούς που προαναφέρθηκαν δεν διέρχεται αστική συγκοινωνία.

ΠΑΡΑΤΗΡΗΣΕΙΣ

Η απόφαση προσωρινών κυκλοφοριακών ρυθμίσεων δεν επιβαρύνει τις δαπάνες του Δήμου. Η δαπάνη της σήμανσης (5.000,00ευρώ κατ' εκτίμηση), βαρύνει τον Ανάδοχο του έργου **“Εργασίες οδοστρωσίας-ασφαλτοστρώσεις στην περιοχή Σιγής”**.

Η ΕΠΙΤΡΟΠΗ ΠΟΙΟΤΗΤΑΣ ΖΩΗΣ

Ο ΠΡΟΕΔΡΟΣ ΤΗΣ Ε.Π.Ζ.

ΔΙΝΑΚΗΣ ΚΩΝΣΤΑΝΤΙΝΟΣ

ΤΑ ΜΕΛΗ

1. Δρίγκα Χρυσούλα
2. Δεσποτίδης Ιωάννης
3. Πάνου Σωτηρία
4. Τουρτούρας Ιωάννης
5. Μαθαίου Γεώργιος
6. Καρασουλτάνη-Σιάκκα Χρυσούλα

Σέρρες 27 -5-2022

Πιστό Αντίγραφο

Ο ΠΡΟΕΔΡΟΣ ΤΗΣ Ε.Π.Ζ

ΔΙΝΑΚΗΣ ΚΩΝΣΤΑΝΤΙΝΟΣ