



ΕΛΛΗΝΙΚΗ ΔΗΜΟΚΡΑΤΙΑ
ΝΟΜΟΣ ΣΕΡΡΩΝ
ΔΗΜΟΣ ΣΕΡΡΩΝ
ΔΗΜΟΤΙΚΟ ΣΥΜΒΟΥΛΙΟ

ΑΝΑΡΤΗΤΕΑ ΣΤΟ ΔΙΑΔΙΚΤΥΟ

Απόσπασμα της
Αριθμ. Συνεδρίασης: 9 / 22-02-2023

Αριθμ. Απόφασης: 54 / 2023

ΘΕΜΑ: Έγκριση τοπικού σχεδίου δράσης για την κοινωνική ένταξη, την ισότητα και τη συμμετοχή των ΡΟΜΑ στον Δήμο Σερρών.

Στις Σέρρες και στο Διοικητήριο, σήμερα την 22^η του μηνός **ΦΕΒΡΟΥΑΡΙΟΥ** του έτους **2023**, ημέρα της εβδομάδος **ΤΕΤΑΡΤΗ** και ώρα **19:00'** έλαβε χώρα τακτική δια ζώσης συνεδρίαση, σύμφωνα με τις διατάξεις του άρθρου 78 του Ν. 4954/2022 (ΦΕΚ 136/τ.Α/9-7-2022), το Δημοτικό Συμβούλιο Σερρών, στην αίθουσα “Κωνσταντίνος Καραμανλής”- Διοικητήριο, ύστερα από την με αρ. πρωτ. **5096/8/16-02-2023** έγγραφη πρόσκληση του Προέδρου του Δημοτικού Συμβουλίου, που επιδόθηκε σε όλους τους Δημοτικούς Συμβούλους, σύμφωνα με τις διατάξεις του άρθρου 74 του Ν. 4555/2018 (ΦΕΚ 133/19-07-2018 τ.Α') «Πρόγραμμα Κλεισθένης Ι».

Αφού διαπιστώθηκε ότι υπάρχει η νόμιμη απαρτία, σύμφωνα με τις διατάξεις της παρ. 2 του άρθρου 96 του Ν. 3463/2006, δεδομένου ότι σε σύνολο **41** Δημοτικών Συμβούλων, παρόντες ήταν **35**, δηλαδή:

ΠΑΡΟΝΤΕΣ:

Κατιρτζόγλου Βασίλειος (Πρόεδρος Δ.Σ.)

Μισιρλής Σπυρίδων
Μιχτσόγλου Δημήτριος,

Γαλάνης Στέργιος (Γραμματέας Δ.Σ.)

Νυχτοπάτης Γεώργιος
Παλάζη - Τσοχατζίδη Χρυσάνθη
Πάνου Σωτηρία
Παπαβασιλείου Βασίλειος
Παπαφωτίου Αριάδνη
Ρίζος Σάββας
Ταΐρης Γεώργιος
Τερζής Βασίλειος
Τουρτούρας Ιωάννης
Φαρμάκης Παύλος
Φωτιάδης Γεώργιος
Φωτιάδης Στέφανος
Χαλκιάπουλος Αλέξανδρος

Γεωργούλας Αντώνιος
Γκότσης Ηλίας
Δεσποτίδης Ιωάννης
Δινάκης Κωνσταντίνος
Δούκας Γεώργιος
Δρίγκα Χρυσούλα
Ηλιοπούλου Σταλακτή
Ιλανίδου - Βίλλιου Δέσποινα
Ίντος Κωνσταντίνος

Καλώτα Παναγιώτα
Καρακολίδης Παναγιώτης
Καρασουλτάνη - Σιάκκα Χρυσούλα
Καρυπίδης Παύλος
Ματθαίου Γεώργιος
Μερετούδης Δημήτριος

Χατζηδημητρίου Ιωάννης
Χράπας Παντελής
Χρυσανθίδης Βασίλειος

ΑΠΟΝΤΕΣ: 1) Γάτσιος Αθανάσιος (Αντιπρόεδρος Δ.Σ.), 2) Γάτσιος Ιωάννης, 3) Καδής Γεώργιος, 4) Μητλιάγκα Βαρβάρα, 5) Μπουρβάνης Ζαχαρίας, 6) Χαραλαμπίδου Παρθένα.

Οι Πρόεδροι των Συμβουλίων των Τοπικών και Δημοτικών Κοινοτήτων, κλήθηκαν σύμφωνα με τις διατάξεις της παρ. 8 του άρθρου 74 του Ν. 4555/2018 και παρών δεν ήταν κανείς.

Τα πρακτικά της Συνεδρίασης τηρήθηκαν από τον αναπληρωτή Προϊστάμενο του Τμήματος Υποστήριξης Συλλογικών Οργάνων κ. Βασίλειο Μέτσκα.

Ο Πρόεδρος του Δ.Σ., μετά την διαπίστωση απαρτίας, με την παρουσία **35** μελών από συνολικά **41** μέλη, κήρυξε την έναρξη της συνεδρίασης του Δημοτικού Συμβουλίου, στην οποία ήταν **απών** ο Δήμαρχος κ. Χρυσάφης Αλέξανδρος που κλήθηκε σύμφωνα με τις διατάξεις της παρ. 6 του άρθρου 74 του Ν. 4555/2018.

Κατόπιν, ενημέρωσε το Σώμα για την λήψη:

- της υπ' αριθμ. **43/03-02-2023** απόφασης, που λήφθηκε στην **5η** Κατεπείγουσα δια περιφοράς Συνεδρίαση του Δημοτικού Συμβουλίου.
- της υπ' αριθμ. **45/10-02-2023** απόφασης, που λήφθηκε στην **7η** Κατεπείγουσα δια περιφοράς Συνεδρίαση του Δημοτικού Συμβουλίου.
- της υπ' αριθμ. **46/20-02-2023** απόφασης, που λήφθηκε στην **8η** Κατεπείγουσα δια περιφοράς Συνεδρίαση του Δημοτικού Συμβουλίου.
- της υπ' αριθμ. **47/20-02-2023** απόφασης, που λήφθηκε στην **8η** Κατεπείγουσα δια περιφοράς Συνεδρίαση του Δημοτικού Συμβουλίου.
- της υπ' αριθμ. **48/20-02-2023** απόφασης, που λήφθηκε στην **8η** Κατεπείγουσα δια περιφοράς Συνεδρίαση του Δημοτικού Συμβουλίου.
- της υπ' αριθμ. **49/20-02-2023** απόφασης, που λήφθηκε στην **8η** Κατεπείγουσα δια περιφοράς Συνεδρίαση του Δημοτικού Συμβουλίου.

Οι Δημοτικοί Σύμβουλοι κ.κ.:

- Μιχτσόγλου Δημήτριος, αποχώρησε κατά την διάρκεια της συζήτησης του **1^{ου}** εκτός ημερήσιας διάταξης θέματος
- Παλάζη - Τσοχατζίδη Χρυσάνθη, αποχώρησε κατά την διάρκεια της συζήτησης του **4ου** θέματος.
- Καρυπίδης Παύλος, Καλώτα Παναγιώτα, Δούκας Γεώργιος, αποχώρησαν κατά την διάρκεια της συζήτησης του **6ου** θέματος.
- Φαρμάκης Παύλος, αποχώρησε κατά την διάρκεια της συζήτησης του **12ου** θέματος.
- Φωτιάδης Γεώργιος, αποχώρησε κατά την διάρκεια της συζήτησης του **13ου** θέματος.

Το Δημοτικό Συμβούλιο στην παραπάνω συνεδρίασή του, στο **6^ο** θέμα της ημερήσιας διάταξης, η εισηγήτρια του θέματος Αντιδήμαρχος κα Σωτ. Πάνου, έθεσε υπόψη του συμβουλίου, την υπ' αριθμ. 2141/23-01-2023 εισήγηση της Διεύθυνσης Κοινωνικής Προστασίας, Υγείας, Παιδείας και Πολιτισμού του Δήμου, που έχει ως εξής:

<< Έχοντας υπόψη:

1. Το με αριθ. πρωτ. 95565/12-10-22 έγγραφο του Υπ. Εργασίας και Κοινωνικών Υποθέσεων “Συμπλήρωση Τοπικών Σχεδίων δράσης για την ένταξη, την ισότητα και τη συμμετοχή των ΡΟΜΑ”.
2. Την νέα Εθνική Στρατηγική για την Κοινωνική Ένταξη των Ρομά για την περίοδο 2021-2030 (εφεξής ΕΣΚΕ Ρομά)
3. Το σχέδιο του Τοπικού Σχεδίου Δράσης για την Κοινωνική ένταξη, την Ισότητα και τη Συμμετοχή των Ρομά.
4. Τις διατάξεις αρ.76 ν. 3852/2010.
5. Την αριθ. πρωτ. 40159/1293/15-11-2022 απόφαση Δημάρχου περί «Σύστασης ομάδας εργασίας για τη σύνταξη τοπικού σχεδίου δράσης για την ένταξη, την ισότητα και τη συμμετοχή των ΡΟΜΑ».
6. Το αριθ. πρωτ. 39577/11-11-2022 έγγραφό μας προς την Υ.ΔΟΜ. Δήμου Σερρών με θέμα «Νομιμοποίηση αυθαιρέτων» και την αριθ. πρωτ. 39605/18-11-2022 απάντηση της ΥΔΟΜ.

7. Το με αριθμό πρωτοκόλλου 42177/29-11-2022 έγγραφο, με τα αιτήματα του συλλόγου Ρομά “Η Ανάσταση” και το αριθ. πρωτ. 42177/29-11-2022 έγγραφό μας προς την ομάδα εργασίας για τη σύνταξη τοπικού σχεδίου δράσης για την ένταξη, την ισότητα και τη συμμετοχή των ΡΟΜΑ.
8. Το με αριθμό πρωτοκόλλου 43062/5-12-2022 έγγραφο, με τα αιτήματα του Πολιτιστικού Συλλόγου Ελλήνων Ρομά “Η Πρόοδος ” και το αριθ. πρωτ. 43062/5-12-2022 έγγραφό μας προς την ομάδα εργασίας για τη σύνταξη τοπικού σχεδίου δράσης για την ένταξη, την ισότητα και τη συμμετοχή των ΡΟΜΑ.
9. Το με αριθμό πρωτοκόλλου 43845/9-12-2022 έγγραφο, με τα αιτήματα του Πολιτιστικού Συλλόγου Ελλήνων Ρομά “Αγ. Αθανάσιος ” και το αριθ. πρωτ. 43845/12-12-2022 έγγραφό μας προς την ομάδα εργασίας για τη σύνταξη τοπικού σχεδίου δράσης για την ένταξη, την ισότητα και τη συμμετοχή των ΡΟΜΑ.
10. Το αριθ. πρωτ. 44468/14-12-2022 έγγραφό μας προς την ομάδα εργασίας για τη σύνταξη τοπικού σχεδίου δράσης για την ένταξη, την ισότητα και τη συμμετοχή των ΡΟΜΑ με θέμα «Παράταση προθεσμίας για τη συμπλήρωση του Τοπικού Σχεδίου δράσης για την ένταξη, την ισότητα και τη συμμετοχή των ΡΟΜΑ.
11. Τα αριθ. πρωτ. 44431/14-12-2022 και 44433/14-12-2022 έγγραφα του Τμήματος Διαχείρισης Ακίνητης Περιουσίας.
12. Το από 13/1/2023 (αριθ. πρωτ. εισερχ. 1246/13-1-2023) ηλεκτρονικό μήνυμα της προϊστ/νης του Τμ. Οικοδομικών Έργων, έργων οδοποιίας, υδραυλικών έργων και υπηρεσιών.
13. Το από 15/1/2023 (αριθ. πρωτ. εισερχ. 1289/16-1-2023) έγγραφο της ΔΕΥΑΣ με θέμα «Απάντηση για αιτήματα τριών συλλόγων ΡΟΜΑ»

Σε συνέχεια όλων των προαναφερόμενων σας ενημερώνουμε ότι:

Με το ανωτέρω υπό στοιχείο (1) σχετικό διαβιβάστηκε στους Δήμους της χώρας η νέα ΕΣΚΕ Ρομά για την περίοδο 2021-2030, η οποία στοχεύει στη συμπερίληψη, την ενδυνάμωση, την ενεργό πολιτεότητα και την καταπολέμηση των διαπιστωμένων και εμμενόντων ζητημάτων κοινωνικού αποκλεισμού των Ρομά στην Ελλάδα. Διαρθρώνεται στους κάτωθι τέσσερις (4) πυλώνες, που αντικατοπτρίζουν τις εθνικές προτεραιότητες και στρατηγικούς στόχους, τα μέτρα πολιτικής και τις θεσμικές παρεμβάσεις για την ισότητα, την ένταξη και τη συμμετοχή των Ρομά σε εθνικό, τοπικό και περιφερειακό επίπεδο, και εξειδικεύονται σε συγκεκριμένα μέτρα και δράσεις.

ΠΥΛΩΝΑΣ Ι. «Πρόληψη και καταπολέμηση της φτώχειας και του κοινωνικού αποκλεισμού των Ρομά»

ΠΥΛΩΝΑΣ ΙΙ. «Ενίσχυση της ισότιμης πρόσβασης των Ρομά σε βασικές υπηρεσίες και αγαθά (εκπαίδευση, απασχόληση, υγεία, κοινωνική φροντίδα και στέγαση)» ΠΥΛΩΝΑΣ ΙΙΙ. «Πρόληψη και καταπολέμηση των στερεοτύπων και των διακρίσεων σε βάρος των Ρομά»

ΠΥΛΩΝΑΣ ΙV. «Προώθηση της ενεργού συμμετοχής των Ρομά στην κοινωνική, οικονομική και πολιτική ζωή»

Δεδομένου ότι οι δήμοι, σύμφωνα και με τα οριζόμενα στον Κώδικα Δήμων και Κοινοτήτων οι Ο.Τ.Α Α΄ βαθμού είναι αρμόδιοι για την εφαρμογή πολιτικών και τη συμμετοχή σε δράσεις που στοχεύουν στην υποστήριξη και φροντίδα των ευπαθών κοινωνικών ομάδων που διαβιούν εντός των διοικητικών τους ορίων.

Ως εκ τούτου, η υλοποίηση των πολιτικών κοινωνικής ένταξης που σχεδιάζονται, συντονίζονται και παρακολουθούνται από την Γενική Γραμματεία Κοινωνικής Αλληλεγγύης και Καταπολέμησης της Φτώχειας, εναποτίθεται στον αρμόδιο Ο.Τ.Α. Α΄ βαθμού, βάσει της αρχής της εγγύτητας και της επικουρικότητας.

Στο πλαίσιο των ανωτέρω, κάθε Δήμος καλείται να εξειδικεύσει δράσεις που υλοποιεί σε τοπικό επίπεδο, για την προσεχή διετία, με βάση αφενός τα αντίστοιχα χρονοδιαγράμματα και προϋπολογισμούς καθώς και τις ανάγκες των πληθυσμών Ρομά που διαβιούν στα όριά του, αφετέρου το πρότυπο του Τοπικού Σχεδίου Δράσης που απέστειλε το Υπουργείο Εργασίας και Κοινωνικών Υποθέσεων.

Ως προθεσμία ολοκλήρωσης και αποστολής του Τοπικού Σχεδίου Δράσης προς το Υπουργείο αρχικά ετέθη η 16η/12/2022 η οποία παρατάθηκε έως την 16η/1/2023.

Οι Υπηρεσίες του Δήμου Σερρών που συνεργάστηκαν για την εκπόνηση του επισυναπτόμενου σχεδίου είναι, η Δ/ση Κοιν. Προστασίας, Υγείας, Παιδείας & Πολιτισμού με το Κέντρο Κοινότητας με Παράρτημα ΡΟΜΑ, το Αυτοτελές Τμήμα Προγραμματισμού, Ανάπτυξης, Ποιότητας & Αποδοτικότητας, η Υ.ΔΟΜ., και η Δ.Τ.Υ. του Δήμου.

- Χρησιμοποίησαν ως εφαλτήριο τα στοιχεία που συνελέγησαν κατά τη σύνταξη του αντίστοιχου «Τοπικού Σχεδίου Δράσης για την Κοινωνική ένταξη των Ρομά» το έτος 2017 που εγκρίθηκε με την αριθ. 870/2017 ΑΔΣ. και το σχέδιο δράσης παραρτήματος ΡΟΜΑ του Κέντρου Κοινότητας Δήμου Σερρών έτους 2018 τα οποία οδήγησαν μεταξύ άλλων και στην ίδρυση του Παραρτήματος Ρομά στην δομή του Κέντρου Κοινότητας, που λειτουργεί στη Διεύθυνση Κοινωνικής Προστασίας, Υγείας Παιδείας και Πολιτισμού.

Η σύνταξη του παρόντος τοπικού σχεδίου δράσης βασίστηκε επιπρόσθετα στα δεδομένα που προέκυψαν με την εμπειρία και εξειδικευμένη γνώση των εργαζομένων του Παραρτήματος Ρομά από την αλληλεπίδρασή τους με τον πληθυσμό Ρομά.

Το παρόν τοπικό σχέδιο δράσης διαρθρώνεται σε τέσσερις (4) ενότητες ως ακολούθως:

1. Στην **πρώτη ενότητα** καταγράφονται τα διοικητικά στοιχεία του Δήμου που αφορούν στον πληθυσμό Ρομά, σύμφωνα με την τυπολογία του Υπουργείου και παρουσιάζονται αναλυτικά οι δομές και οι εμπλεκόμενοι φορείς εντός και εκτός του Δήμου που είναι υπεύθυνοι για την άσκηση της κοινωνικής πολιτικής εντός των διοικητικών του ορίων καθώς και τα προγράμματα που εφαρμόζει ο Δήμος για την ενίσχυση των ευάλωτων και οικονομικά αδύναμων οικογενειών. Γίνεται επίσης εκτενής αναφορά στην λειτουργία του Παραρτήματος Ρομά του Κέντρου Κοινότητας.

2. Η **δεύτερη ενότητα** περιλαμβάνει σύντομη περιγραφή της υφιστάμενης κατάστασης καθώς και των ενεργειών του δήμου για την αντιμετώπιση των προβλημάτων στους ως άνω οικισμούς/καταυλισμούς. Ακολουθεί η παρουσίαση υπό μορφή πίνακα SWOT, των πλεονεκτημάτων και ευκαιριών που υπάρχουν για τον πληθυσμό Ρομά στον Δήμο, αλλά και τα μειονεκτήματα και οι κίνδυνοι που καλείται να αντιμετωπίσει. Τέλος, καταγράφηκαν τα βασικότερα θέματα που αντιμετωπίζουν οι Ρομά αναφορικά με την κοινωνική τους ένταξη .

3. Στην **τρίτη ενότητα** γίνεται περιγραφή της επιχειρησιακής στρατηγικής του δήμου αναφορικά με τους πληθυσμούς Ρομά που διαβιούν εντός των ορίων του, οι ευρύτεροι σχεδιασμοί και στόχοι, οι εμπλεκόμενοι φορείς, ο τρόπος διασφάλισης του ολιστικού χαρακτήρα των παρεμβάσεων και οι διαδικασίες διαβούλευσης.

4. Τέλος στην **τέταρτη ενότητα** παρατίθενται υπό μορφή πίνακα οι προτεινόμενες ανά πυλώνα δράσεις, ο τρόπος υλοποίησης και το χρονοδιάγραμμά τους.

Σας παρακαλούμε όπως προβείτε στις απαραίτητες ενέργειες για την συζήτηση και έγκριση του Τοπικού Σχεδίου δράσης από το Δημοτικό Συμβούλιο >>.

και σχετική συζήτηση,

ΑΠΟΦΑΣΙΖΕΙ ΟΜΟΦΩΝΑ

Εγκρίνει το τοπικό σχέδιο δράσης για την κοινωνική ένταξη, την ισότητα και τη συμμετοχή των ΡΟΜΑ στον Δήμο Σερρών, η σύνταξη του οποίου βασίστηκε επιπρόσθετα στα δεδομένα που προέκυψαν με την εμπειρία και εξειδικευμένη γνώση των εργαζομένων του Παραρτήματος Ρομά από την αλληλεπίδρασή τους με τον πληθυσμό Ρομά, που αποτελεί αναπόσπαστο μέρος της παρούσης.

Αναθέτει στον κ. Δήμαρχο τις παραπέρα ενέργειες.

Ο ΠΡΟΕΔΡΟΣ ΤΟΥ Δ.Σ.

Ο ΓΡΑΜΜΑΤΕΑΣ ΤΟΥ Δ.Σ.

ΚΑΤΙΡΤΖΟΓΛΟΥ ΒΑΣΙΛΕΙΟΣ

ΓΑΛΑΝΗΣ ΣΤΕΡΓΙΟΣ

ΤΑ ΜΕΛΗ

Όπως υπογράφουν στο πρακτικό

Σέρρες 02 - 03 - 2023

Πιστό Αντίγραφο

Ο ΔΗΜΑΡΧΟΣ ΣΕΡΡΩΝ

ΑΛΕΞΑΝΔΡΟΣ ΧΡΥΣΑΦΗΣ

Μ. Ε. Δ.

Ο ΓΡΑΜΜΑΤΕΑΣ ΤΟΥ Δ. Σ.

ΒΑΣΙΛΕΙΟΣ ΜΕΤΣΚΑΣ



ΕΛΛΗΝΙΚΗ ΔΗΜΟΚΡΑΤΙΑ
ΥΠΟΥΡΓΕΙΟ ΕΡΓΑΣΙΑΣ ΚΑΙ ΚΟΙΝΩΝΙΚΩΝ ΥΠΟΘΕΣΕΩΝ
Γενική Γραμματεία Κοινωνικής Αλληλεγγύης
& Καταπολέμησης της Φτώχειας

ΤΟΠΙΚΟ ΣΧΕΔΙΟ ΔΡΑΣΗΣ ΓΙΑ ΤΗΝ ΚΟΙΝΩΝΙΚΗ ΕΝΤΑΞΗ, ΤΗΝ ΙΣΟΤΗΤΑ ΚΑΙ ΤΗ ΣΥΜΜΕΤΟΧΗ
ΤΩΝ ΡΟΜΑ

«Τοπικό Σχέδιο Δράσης Δήμου Σερρών»

Το παρόν Τοπικό Σχέδιο Δράσης αποτελεί ένα δυναμικό εργαλείο το οποίο διαμορφώθηκε ώστε να υποστηρίξει την υλοποίηση δράσεων κοινωνικής ένταξης των Ρομά σε τοπικό επίπεδο, με τη συνδρομή όλων των εμπλεκόμενων φορέων. Στοχεύει να συμβάλει στην αποτελεσματική υλοποίηση και παρακολούθηση των δράσεων και των παρεμβάσεων της νέας Εθνικής Στρατηγικής και Σχεδίου Δράσης για την Κοινωνική Ένταξη των Ρομά, 2021-2030 και για το λόγο αυτό δύναται να αναπτύσσεται και να αναδιαμορφώνεται καθ' όλη τη διάρκεια της νέας Εθνικής Στρατηγικής για την Κοινωνική Ένταξη των Ρομά, 2021-2030.

Περιεχόμενα

Εισαγωγή2

Εθνική Στρατηγική για την Κοινωνική Ένταξη των Ρομά(Ε.Σ.Κ.Ε ΡΟΜΑ) 2021-20306

ΠΡΩΤΗ ΕΝΟΤΗΤΑ11

*Διοικητικά στοιχεία του Δήμου, ωφελούμενοι και τυπολογία*11

Κέντρο Κοινότητας - Παράρτημα Ρομά21

Εμπλεκόμενες δομές και εποπτευόμενα νομικά πρόσωπα που λειτουργούν στο Δήμο23

ΔΕΥΤΕΡΗ ΕΝΟΤΗΤΑ30

*Σύντομη περιγραφή υφιστάμενης κατάστασης*30

*Ιεράρχηση θεμάτων ένταξης Ρομά στο Δήμο***Σφάλμα! Δεν έχει οριστεί σελιδοδείκτης.**

ΤΡΙΤΗ ΕΝΟΤΗΤΑ34

*Γενικοί Επιχειρησιακοί στόχοι του Δήμου αναφορικά με τους πληθυσμούς Ρομά*34

*Περιγραφή Διαδικασιών Διαβούλευσης*43

ΤΕΤΑΡΤΗ ΕΝΟΤΗΤΑ44

*Προτεινόμενες δράσεις ανά πυλώνα και προϋπολογισμός*46

Πίνακας 247

*Τρόπος υλοποίησης και χρονοδιάγραμμα των προτεινόμενων δράσεων*47

ΠΑΡΑΡΤΗΜΑΤΑ**Σφάλμα! Δεν έχει οριστεί σελιδοδείκτης.**

Εισαγωγή

Το «Τοπικό Σχέδιο Δράσης για την Κοινωνική Ένταξη, την Ισότητα και τη Συμμετοχή των Ρομά των Δήμων» αποτελεί την εξειδίκευση της Εθνικής Στρατηγικής για την Κοινωνική Ένταξη των Ρομά, 2021-2030 σε συγκεκριμένες δράσεις που θα υλοποιηθούν από τον εκάστοτε Δήμο. Έχει ως σκοπό να περιγράψει τις προβλεπόμενες ενέργειες που πρόκειται να υλοποιηθούν σε τοπικό επίπεδο, το χρονικό διάστημα υλοποίησης τους καθώς και τεκμηριωμένο ενδεικτικό προϋπολογισμό ανά είδος παρέμβασης, σύμφωνα με τις ανάγκες των πληθυσμών Ρομά που διαβιούν στα όρια των Δήμων. Το Τοπικό Σχέδιο Δράσης θα επικαιροποιείται ανά διετία.

Πέρα από τις δράσεις για τη βελτίωση των συνθηκών διαβίωσης, στόχος είναι και η κοινωνική ένταξη και «γεφύρωση» της κοινωνικής απόστασης, που χωρίζει τους Ρομά από την υπόλοιπη τοπική κοινωνία μέσα από ολοκληρωμένες παρεμβάσεις.

Το Τοπικό Σχέδιο Δράσης καταρτίζεται από τις υπηρεσίες του ενδιαφερόμενου Δήμου ακολουθώντας, για λόγους διευκόλυνσης, τον τρόπο συμπλήρωσης που προτείνεται από την Γενική Γραμματεία Κοινωνικής Αλληλεγγύης και Καταπολέμησης της Φτώχειας ως αρμόδιος φορέας για τον σχεδιασμό, την παρακολούθηση και την αξιολόγηση των πολιτικών κοινωνικής ένταξης των Ρομά, η οποία δύναται να συνδράμει παρέχοντας κατευθύνσεις και περαιτέρω οδηγίες, εφόσον ζητηθεί.

Η βασική τυπολογία των περιοχών διαμονής των Ρομά σύμφωνα με την «Καταγραφή Οικισμών και Πληθυσμού Ρομά σε εθνικό επίπεδο, 2021» ορίζεται ως:

Βασική κατάταξη περιοχών

1	ΟΙΚΙΣΜΟΙ	Σύνολο Περιοχών Διαβίωσης	Πληθυσμός Ρομά
	Τύπου I «Άκρως υποβαθμισμένες περιοχές» Συνθήκες διαβίωσης μη αποδεκτές με καλύβια, παραπήγματα και απουσία βασικών υποδομών.	77	12.216
	Τύπου II «Μικτός καταυλισμός» Ανάμιξη σπιτιών με πρόχειρες κατασκευές (παραπήγματα, σκηνές /τσαντρία, λυόμενες κατασκευές (container) με μόνιμη, συνήθως, χρήση και μερική υποδομή (ύδρευσης, ηλεκτροδότησης, οδοποιίας), συνήθως στις παρυφές κατοικημένης περιοχής.	122	46.838
	Τύπου III «Γειτονιά» «Γειτονιά» σε μόνιμη χρήση, συχνά σε υποβαθμισμένες περιοχές του αστικού ιστού (κυρίως σπίτια, κανονική οικοδομή - διαμερίσματα ή μονοκατοικίες και κάποιες λυόμενες κατασκευές (container)).	67	34.741
2	ΔΙΑΣΠΑΡΤΑ : Διαβίωση εκτός Οικισμών	196	23.700
	ΣΥΝΟΛΟ	462	117.495

Η περιγραφή των προτεινόμενων δράσεων του Δήμου ακολουθεί τους στόχους της Εθνικής Στρατηγικής για την Κοινωνική Ένταξη των Ρομά, 2021-2030 σε επίπεδο οικισμού/καταυλισμού και καταγράφει, μεταξύ άλλων, τον αριθμό των ωφελούμενων, την εκτίμηση κόστους, τις πηγές χρηματοδότησης, τους δυνητικούς φορείς υλοποίησης και τις προαπαιτούμενες ενέργειες για την υλοποίηση των δράσεων.

Η ολοκληρωμένη παρέμβαση για την Κοινωνική ένταξη των Ρομά διαπνέεται από ολιστικό χαρακτήρα παρεμβαίνοντας και στους τέσσερις (4) Πυλώνες της Εθνικής Στρατηγικής.

Η βιωσιμότητα ωστόσο κάθε μορφής δράσης που αφορά την τοπική κοινότητα προϋποθέτει τη διασφάλιση συναίνεσης, συνεργασίας και συμμετοχής από την πλευρά των εκπροσώπων της ομάδας στόχου.

Προτεραιότητα αποτελεί η θετική κινητοποίηση των Ρομά, αλλά και των μη Ρομά κατοίκων, ώστε η σχεδιαζόμενη παρέμβαση να συνεισφέρει στην καταπολέμηση στερεοτύπων, στην ανάπτυξη θετικών προτύπων και καθιέρωση καθημερινών δεσμών της τοπικής κοινότητας που σε βάθος χρόνου θα συμβάλουν στην εξάλειψη φαινομένων περιθωριοποίησης και κοινωνικού αποκλεισμού.

Εκτός από μια σύντομη περιγραφή της νέας Εθνικής Στρατηγικής και Σχεδίου Δράσης για την Κοινωνική Ένταξη των Ρομά, 2021-2030, το Τοπικό Σχέδιο Δράσης των Δήμων αποτελείται από τέσσερις (4) ενότητες.

Η **πρώτη ενότητα** αφορά στη συμπλήρωση διοικητικών στοιχείων και τυπολογίας των οικισμών/καταυλισμών παράλληλα με πληροφορίες για τα Κέντρα Κοινότητας και τα Παραρτήματα Ρομά ενώ η **δεύτερη ενότητα** περιλαμβάνει σύντομη περιγραφή της υφιστάμενης κατάστασης καθώς και των ενεργειών του δήμου για την αντιμετώπιση των προβλημάτων στους ως άνω οικισμούς/καταυλισμούς. Για την περιγραφή της υφιστάμενης κατάστασης αποστέλλεται συνημμένα η σύνοψη της έρευνας με θέμα «Καταγραφή οικισμών και πληθυσμού Ρομά σε εθνικό επίπεδο (2021)» η οποία διεξήχθη με τη συμμετοχή των δήμων. Σε περίπτωση που υπάρχει μεταβολή σε αυτά θα πρέπει να επισημανθούν οι σχετικές αλλαγές.

Στην **τρίτη ενότητα** θα γίνει περιγραφή της επιχειρησιακής στρατηγικής του δήμου αναφορικά με τους πληθυσμούς Ρομά που διαβιούν εντός των ορίων του, οι ευρύτεροι σχεδιασμοί και στόχοι, οι εμπλεκόμενοι φορείς, ο τρόπος διασφάλισης του ολιστικού χαρακτήρα των παρεμβάσεων και οι διαδικασίες διαβούλευσης.

Η **τέταρτη ενότητα** περιλαμβάνει δύο πίνακες. Ο πίνακας 1 αφορά τις προτεινόμενες δράσεις κάθε δήμου καθώς και τον αριθμό των ωφελούμενων, τον εκτιμώμενο προϋπολογισμό τους, τους φορείς υλοποίησης, τις πηγές χρηματοδότησης καθώς και τους εμπλεκόμενους φορείς. Ο πίνακας 2 αφορά τον τρόπο υλοποίησης, τις προαπαιτούμενες ενέργειες και το χρονοδιάγραμμα των προτεινόμενων δράσεων. Οι πίνακες αυτοί θα πρέπει να συμπληρωθούν λαμβάνοντας υπόψη τη διασύνδεσή τους με τους Πυλώνες της Ε.Σ.Κ.Ε Ρομά 2021-2030 (Παράρτημα 1) καθώς και τις δράσεις που αφορούν Ρομά και έχουν συμπεριληφθεί στα Περιφερειακά Προγράμματα της νέας Προγραμματικής Περιόδου ΕΣΠΑ 2021-2027 (Παράρτημα 2).

Επισημαίνεται ότι όπου κριθεί απαραίτητο θα πρέπει να συμπληρωθούν ξεχωριστοί πίνακες ανά οικισμό/καταυλισμό, εφόσον οι προτεινόμενες από το δήμο δράσεις ενδέχεται να διαφοροποιούνται ανάλογα με τις ανάγκες, τις ιδιαιτερότητες και το πλήθος των ωφελούμενων πληθυσμών Ρομά (όπως π.χ. προσωρινή μετεγκατάσταση).

Επιπλέον, για τη αποτύπωση των προτεινόμενων δράσεων θα πρέπει να ληφθεί υπόψη η υφιστάμενη κατάσταση του πληθυσμού Ρομά κάθε δήμου όπως κατατέθηκε στην *Γενική Γραμματεία Κοινωνικής Αλληλεγγύης και Καταπολέμησης της Φτώχειας* βάσει της υπ. αρ. πρωτ: 48378/08.07.2021 επιστολή που αφορούσε στην καταγραφή των οικισμών και πληθυσμού Ρομά σε επίπεδο δήμων.

Τέλος, θα πρέπει να σημειωθεί ότι το παρόν Τοπικό Σχέδιο Δράσης θα επικαιροποιείται ανά διετία.

Εθνική Στρατηγική για την Κοινωνική Ένταξη των Ρομά 2021-2030 (ΕΣΚΕ ΡΟΜΑ) ¹

Η νέα Εθνική Στρατηγική για την Κοινωνική Ένταξη των Ρομά 2021-2030 (ΕΣΚΕ Ρομά), εκπονήθηκε στη βάση των κατευθύνσεων, προτεραιοτήτων και στόχων, που έχουν τεθεί για την κοινωνική ένταξη των Ρομά στο ευρωπαϊκό στρατηγικό πλαίσιο ως το 2030, στη Σύσταση της 12ης Μαρτίου 2021, καθώς και στο Σχέδιο Δράσης για τον Ευρωπαϊκό Πυλώνα Κοινωνικών Δικαιωμάτων.

Η ΕΣΚΕ Ρομά 2021-2030 αποτελεί αναγκαίο πρόσφορο όρο (enabling condition) στο πλαίσιο της νέας Προγραμματικής Περιόδου 2021-2027 για τον ειδικό στόχο “Προώθηση της κοινωνικοοικονομικής ένταξης των περιθωριοποιημένων κοινοτήτων, όπως οι Ρομά” του ΕΚΤ+.

Η νέα στρατηγική στόχευση για την κοινωνική ένταξη των Ρομά με ορίζοντα δεκαετίας αποτελεί το αποτέλεσμα εις βάθος μελέτης και συμμετοχικής διαδικασίας, με τη συνεισφορά των συναρμόδιων υπουργείων και φορέων καθώς και των εκπροσώπων των φορέων Ρομά. Η νέα ΕΣΚΕ Ρομά διαρθρώνεται σε τέσσερις (4) πυλώνες, οι οποίοι αντικατοπτρίζουν τις εθνικές προτεραιότητες και στρατηγικούς στόχους, τα μέτρα πολιτικής και τις θεσμικές παρεμβάσεις για την ισότητα, την ένταξη και τη συμμετοχή των Ρομά σε εθνικό, τοπικό και περιφερειακό επίπεδο.

ΠΥΛΩΝΑΣ I. «Πρόληψη και καταπολέμηση της φτώχειας και του κοινωνικού αποκλεισμού των Ρομά»

ΠΥΛΩΝΑΣ II. «Ενίσχυση της ισότιμης πρόσβασης των Ρομά σε βασικές υπηρεσίες και αγαθά (εκπαίδευση, απασχόληση, υγεία, κοινωνική φροντίδα και στέγαση)»

ΠΥΛΩΝΑΣ III. «Πρόληψη και καταπολέμηση των στερεοτύπων και των διακρίσεων σε βάρος των Ρομά»

ΠΥΛΩΝΑΣ IV. «Προώθηση της ενεργού συμμετοχής των Ρομά στην κοινωνική, οικονομική και πολιτική ζωή»

Η νέα στρατηγική:

- διασυνδέει την ΕΣΚΕ Ρομά 2021-2030 με λοιπές εθνικές στρατηγικές π.χ. Εθνική Στρατηγική για την Κοινωνική Ένταξη και τη Μείωση της Φτώχειας 2021 – 2027, Εθνικό Σχέδιο Δράσης για τα Δικαιώματα των Ατόμων με Αναπηρίες 2020 – 2023, Εθνικό Σχέδιο Δράσης για την Ισότητα των Φύλων 2021-2025, Εθνικό Σχέδιο Δράσης για τα Δικαιώματα του Παιδιού 2021 – 2023, κ.λπ.
- ενισχύει ιδιαίτερα την περιφερειακή & τοπική προσέγγιση και προσβλέπει σε στρατηγικές συνεργασίες σε περιφερειακό και τοπικό επίπεδο.
- προωθεί τη συστηματική χαρτογράφηση των Ρομά στην Ελλάδα.
- υποστηρίζει την εφαρμογή τεκμηριωμένης πολιτικής (evidencebasedpolicies) που βασίζεται στον εντοπισμό των αναγκών των Ρομά σε τοπικό επίπεδο, ώστε να συντονίζεται η ανάπτυξη ειδικών, προσαρμοσμένων στις ανάγκες, τοπικών παρεμβάσεων.
- καθιερώνει στρατηγικές συνεργασίες και συνέργειες με βασικούς εμπλεκόμενους φορείς σε συγκεκριμένα ζητήματα κοινωνικής ένταξης των Ρομά.
- δίνει έμφαση στην ενδυνάμωση, τη συμμετοχή και την αναβάθμιση δεξιοτήτων των παιδιών και νέων Ρομά.
- υπογραμμίζει τη διάσταση του φύλου, δίνοντας ιδιαίτερη έμφαση στην ενδυνάμωση και την ενίσχυση των δεξιοτήτων και της συμμετοχής των κοριτσιών και των γυναικών Ρομά.
- εξασφαλίζει συστηματική διαβούλευση με τους εκπροσώπους των Ρομά και τις οργανώσεις της κοινωνίας των πολιτών, και οργανώσεων της νεολαίας Ρομά σε όλα τα επίπεδα σχεδιασμού, υλοποίησης και παρακολούθησης.
- επενδύει στην ανάπτυξη συστήματος δεικτών που θα επιτρέψουν τη συστηματική παρακολούθηση, την αξιολόγηση και τη συνεχή προσαρμογή της νέας στρατηγικής.

Ωφελούμενοι

Ωφελούμενοι της Στρατηγικής είναι οι Ρομά οι οποίοι διαμένουν νόμιμα στην Ελλάδα, δηλαδή όσοι διαθέτουν την ελληνική ιθαγένεια, Ρομά πολίτες της Ευρωπαϊκής Ένωσης που έχουν το δικαίωμα ελεύθερης μετακίνησης. Ιδιαίτερη έμφαση θα δοθεί στις εξής ομάδες:

- Ρομά που διαβιούν σε συνθήκες φτώχειας και κοινωνικού αποκλεισμού,
- παιδιά και νέοι Ρομά,
- Ρομά εκτός εκπαίδευσης, κατάρτισης και απασχόλησης (NEETs),
- γυναίκες Ρομά,

- αλλοδαποί Ρομά (σε συνέργεια με το πεδίο παρέμβασης της μεταναστευτικής πολιτικής για αλλοδαπούς Ρομά).

ΠΥΛΩΝΑΣ Ι. «Πρόληψη και καταπολέμηση της φτώχειας και του κοινωνικού αποκλεισμού των Ρομά»

Ο Πυλώνας Ι εστιάζει στην προστασία των ατόμων και οικογενειών Ρομά που βιώνουν συνθήκες φτώχειας και κοινωνικού αποκλεισμού² και είτε βρίσκονται σε κατάσταση απόλυτης στέρησης είτε αδυνατούν να εξασφαλίσουν μέσω της χρήσης ιδίων πόρων (εισόδημα από απασχόληση, οικονομικές δραστηριότητες, περιουσία) αξιοπρεπείς συνθήκες διαβίωσης. Η συγκεκριμένη ομάδα του πληθυσμού των Ρομά αποτελεί κατηγορία υψηλής προτεραιότητας της ΕΣΚΕ Ρομά, καθώς εμφανίζει τον υψηλότερο βαθμό κινδύνου και την επιτακτικότερη ανάγκη υποστήριξης από τις οργανωμένες κοινωνικές υπηρεσίες, ιδίως σε περιόδους οικονομικής ύφεσης και έκτακτων συνθηκών (όπως π.χ. η πανδημία του κορωνοϊού COVID-19). Η στόχευση των μέτρων επικεντρώνεται κατ' αρχήν στην ισότιμη πρόσβαση των ενδιαφερομένων Ρομά σε γενικά προγράμματα κοινωνικής προστασίας για την καταπολέμηση της φτώχειας και του κοινωνικού αποκλεισμού. Προβλέπονται όμως και ειδικές παρεμβάσεις αποκλειστικής στόχευσης σε Ρομά για την επιτάχυνση της κοινωνικής ένταξης.

²Η κατηγορία αυτή αφορά σύμφωνα με την κρατούσα στατιστική προσέγγιση της Ευρωπαϊκής Επιτροπής άτομα, τα οποία α) είτε θεωρούνται φτωχοί (δηλαδή το διαθέσιμο εισόδημα τους δεν υπερβαίνει το 60% του μέσου εθνικού εισοδήματος, β) είτε ζουν σε κατάσταση στέρησης (δηλαδή στερούνται βασικά καταναλωτικά αγαθά ή αδυνατούν να ανταπεξέλθουν σε στοιχειώδεις υποχρεώσεις), γ) είτε ζουν σε νοικοκυριά με πολύ χαμηλή ένταση εργασίας. Το 2019 περίπου 3.100.000 άτομα (30% του πληθυσμού) βρίσκονταν σε κίνδυνο φτώχειας ή / και κοινωνικού αποκλεισμού στην Ελλάδα σύμφωνα με τα αποτελέσματα της δειγματοληπτικής Έρευνας Εισοδήματος και Συνθηκών Διαβίωσης των Νοικοκυριών 2020 (με περίοδο αναφοράς εισοδήματος το 2018).

ΠΥΛΩΝΑΣ II. «Ενίσχυση της ισότιμης πρόσβασης των Ρομά σε βασικές υπηρεσίες και αγαθά»

Ο Πυλώνας II εστιάζει στην ισότιμη πρόσβαση των Ρομά στις βασικές υπηρεσίες και αγαθά που συμβάλλουν στη βελτίωση της ποιότητας ζωής και στην παροχή κοινωνικής προστασίας, συμπεριλαμβανομένων των υπηρεσιών κοινωνικής ασφάλισης, απασχόλησης και επαγγελματικής κατάρτισης, κοινωνικής κατοικίας, παιδικής φροντίδας, μακροχρόνιας φροντίδας και κοινωνικής πρόνοιας. Συγκεκριμένα, προωθείται η ανάπτυξη τομεακών μέτρων στους τομείς εκπαίδευσης, απασχόλησης, υγείας, κοινωνικής ένταξης και φροντίδας και στέγασης. Η στόχευση των τομεακών μέτρων επικεντρώνεται κατ' αρχήν στην ισότιμη πρόσβαση των Ρομά σε γενικές υπηρεσίες, προγράμματα και παρεμβάσεις (mainstreaming) που εξυπηρετούν το σύνολο του πληθυσμού. Προβλέπονται, όμως, και ειδικές παρεμβάσεις αποκλειστικής στόχευσης σε Ρομά (όπως, ενδεικτικά, η πρόληψη και καταπολέμηση της σχολικής διαρροής των παιδιών Ρομά, πρόγραμμα υποτροφιών για Ευπαθείς Κοινωνικές Ομάδες κλπ.), που επιδιώκουν να ενισχύσουν την κοινωνική ένταξη.

ΠΥΛΩΝΑΣ III. «Πρόληψη και καταπολέμηση των διακρίσεων και των στερεοτύπων σε βάρος των Ρομά»

Ο Πυλώνας III εστιάζει σε παρεμβάσεις πρόληψης και καταπολέμησης των διακρίσεων κατά των Ρομά στις σχέσεις τους με το κράτος, την αγορά και την Κοινωνία των Πολιτών. Οι Ρομά που πλήττονται από τον ρατσισμό αφενός, βιώνουν τον αντίκτυπό του ως προς την ισότιμη πρόσβασή τους στην απασχόληση, την υγειονομική περίθαλψη, τη στέγαση, την κοινωνική φροντίδα και την εκπαίδευση, ενώ συχνά αντιμετωπίζουν και κρούσματα βίας ή καταπάτησης των δικαιωμάτων τους. Σε Ευρωπαϊκό επίπεδο γίνεται λόγος για τον αντιτσιγγανισμό (antigypsyism), μία διακριτή μορφή ρατσισμού με ιστορικές ρίζες που εκδηλώνεται σε θεσμικό, κοινωνικό και διαπροσωπικό επίπεδο και απορρέει από αρνητικά, κατά βάση, στερεότυπα για τους Ρομά. Σύμφωνα με τον FRA, ο αντιτσιγγανισμός αποτελεί κύριο εμπόδιο στις προσπάθειες βελτίωσης των ευκαιριών, της διαβίωσης και της κοινωνικής ένταξης των Ρομά.

Στο πλαίσιο της νέας ΕΣΚΕ Ρομά 2021 – 2030, τα ζητήματα αυτά προσεγγίζονται διακριτά, δεδομένου ότι αποτελούν διαχρονικά κύριο παράγοντα ενίσχυσης και συντήρησης της περιθωριοποίησης των Ρομά και αντιμετώπισής τους με προκατάληψη και διαχωρισμό. Στο πλαίσιο του Πυλώνα III, προβλέπονται ειδικά θεματικά μέτρα με στόχο την πρόληψη και

καταπολέμηση των διακρίσεων, των εγκλημάτων και της ρητορικής μίσους, του ρατσισμού και των πολλαπλών διακρίσεων σε βάρος των Ρομά. Επιπλέον, δίνεται ιδιαίτερη έμφαση σε δράσεις με στόχο την ευαισθητοποίηση της κοινής γνώμης σε θέματα αποδοχής της διαφορετικότητας και της κουλτούρας των Ρομά, την ανάδειξη θετικών προτύπων καθώς και την προβολή των ιδιαίτερων πολιτισμικών και ιστορικών στοιχείων των Ρομά.

ΠΥΛΩΝΑΣ IV. «Πρώθηση της ενεργού συμμετοχής των Ρομά στην κοινωνική, οικονομική και πολιτική ζωή»

Ο Πυλώνας IV επικεντρώνεται σε παρεμβάσεις πρόληψης και αντιμετώπισης των προβλημάτων που αντιμετωπίζουν οι Ρομά σε σχέση με την ουσιαστική συμμετοχή τους στον σχεδιασμό, την παρακολούθηση και την αξιολόγηση κρίσιμων δημόσιων πολιτικών. Παράλληλα, προωθεί ένα μοντέλο ενδυνάμωσης και ανάπτυξης ικανοτήτων της κοινότητας των Ρομά, των δημόσιων αρχών και της Κοινωνίας των Πολιτών με την οικοδόμηση συνεργασίας και εμπιστοσύνης. Ο Πυλώνας IV περιλαμβάνει μέτρα με ανάλογες δράσεις για την ενίσχυση της ενδυνάμωσης των Ρομά και ειδικά των νέων και των γυναικών Ρομά, με στόχο την ενεργό δραστηριοποίησή τους στα κοινωνικά δρώμενα, καθώς και για την πρώθηση της συμμετοχής των Ρομά και της ανάπτυξης σχέσεων εμπιστοσύνης και συνεργασίας με την τοπική κοινωνία και υπηρεσίες. Επιδιώκεται η ενίσχυση της αυτοδιαχείρισης και κοινωνικής χειραφέτησης των Ρομά ως προς τα δικαιώματα και τις υποχρεώσεις τους στην προσωπική, επαγγελματική και κοινωνική ζωή. Επιπλέον, επιχειρείται η περαιτέρω ανάπτυξη και βελτίωση συνθηκών κοινωνικού διαλόγου, διαβούλευσης και συναίνεσης για την ομαλή κοινωνική συνύπαρξη των Ρομά και μη Ρομά στην τοπική κοινωνία.

ΠΡΩΤΗ ΕΝΟΤΗΤΑ

Διοικητικά στοιχεία του Δήμου, ωφελούμενοι και τυπολογία

Δημοτική Ενότητα	Σερρών
Περιφερειακή Ενότητα	Σερρών
Περιφέρεια	Κεντρικής Μακεδονίας

	Αριθμός	Πηγή
Συνολικός πληθυσμός Δήμου	73847	Απογραφή 2021
Συνολικός πληθυσμός Ρομά στο Δήμο	2100	
Ποσοστιαία αναλογία πληθυσμού Ρομά με το γενικό πληθυσμό (%)	2,77%	
Συνολικός αριθμός περιοχών διαμονής	3	
<ul style="list-style-type: none"> • Σύνολο καταυλισμών τύπου I 		
<ul style="list-style-type: none"> • Σύνολο καταυλισμών τύπου II 	1	
<ul style="list-style-type: none"> • Σύνολο καταυλισμών τύπου III 	2	
Υπάρχουν Ρομά από άλλες χώρες (εκτίμηση και χώρες προέλευσης)		



Αεροφωτογραφία των τριών (3) οικισμών

ΠΑΡΑΤΗΡΗΣΗ: Ο οικισμός του Αγίου Ραφαήλ αποτελείται από ένα τμήμα που δημιουργήθηκε την περίοδο 2002 με την εγκατάσταση λυόμενων κατοικιών, οι οποίες διαθέτουν περιβάλλοντα χώρο από κυβόλιθο και

είναι χαρακτηρισμένο τύπου ΙΙ. Ενώ το δεύτερο τμήμα έχει καταγραφεί με πρόχειρες κατασκευές, ξύλινα σπίτια και παράγκες κατασκευές, ξύλινα σπίτια και παράγκες κατασκευασμένες από σίδερα, είναι χαρακτηρισμένο τύπου Ι.

ΑΝΑΛΥΤΙΚΗ ΠΕΡΙΓΡΑΦΗ ΤΩΝ ΟΙΚΙΣΜΩΝ

Σύμφωνα με τα ερωτηματολόγια τα οποία συντάχθηκαν από τη Γενική Γραμματεία Κοινωνικής Αλληλεγγύης και Καταπολέμησης της Φτώχειας, ως αρμόδιο φορέα συντονισμού και παρακολούθησης των πολιτικών ένταξης των Ρομά, με στόχο από τη μια την συλλογή επικαιροποιημένων στοιχείων για το 2021 σχετικά με τους Ρομά που διαμένουν στην ελληνική επικράτεια και από την άλλη την ορθή στόχευση των παρεμβάσεων στα πλαίσια της ΕΣΚΕ Ρομά (2021-2030) η υπηρεσία μας, αντιλαμβανόμενη τη σημασία αυτών των στοιχείων, προχώρησε σε αυτοψία – κοινωνική έρευνα, καθώς και τη χρήση διοικητικών δεδομένων, έτσι ώστε να είναι σε θέση να αποτυπώσει όλα αυτά. Στον παρακάτω πίνακα αποτυπώνονται ο αριθμός των ωφελούμενων ανά οικισμό/ καταυλισμό, καθώς και ο τύπος του.

Οικισμός/καταυλισμός ³	Αριθμός ωφελούμενων ανά οικισμό/καταυλισμό	Τύπος οικισμού/καταυλισμού σύμφωνα με την τυπολογία
Αγίου Αθανασίου - Σαρανταπόρου	1100	Τύπος ΙΙΙ
Φλωρίνης	850	Τύπος ΙΙΙ
Αγίου Ραφαήλ	100	Τύπος ΙΙ και ένα μέρος(ξύλινα, παράγκες) Τύπος Ι

Οι παραπάνω οικισμοί βρίσκονται στην Πολεοδομική Ενότητα του Αγίου Αθανασίου, η οποία εντάχθηκε στο σχέδιο πόλης με την έγκριση της πολεοδομικής της μελέτης το 1998 σε εφαρμογή του ισχύοντος τότε Γ.Π.Σ. έτους 1991. Βρίσκεται στο ΝΑ άκρο του πολεοδομικού συγκροτήματος και εφάπτεται στο ρέμα των Αγίων Αναργύρων. Είναι εμβαδού 45,60 ha και ορίζεται από την οδό Φλωρίνης, μιας από τις βασικές αρτηρίες της πόλης – είσοδος από την περιφερειακή οδό στα ανατολικά, την περιφερειακή οδό στα δυτικά και νότια και το στρατόπεδο «Πυροβολικά» στα βόρεια.

ΑΝΑΛΥΤΙΚΗ ΠΕΡΙΓΡΑΦΗ ΤΩΝ ΟΙΚΙΣΜΩΝ

ΣΑΡΑΝΤΑΠΟΡΟΥ

Ο οικισμός Σαρανταπόρου (συχνά αναφέρεται ως 'Άγιος Αθανάσιος ή ως Αλιμπέκιο), από αεροφωτογραφίες φαίνεται ότι υφίσταται ήδη από το 1969 και σύμφωνα με μαρτυρίες υφίσταται από το 1935. Η ομάδα του Αλιμπεκίου προέρχεται από τη Μικρά Ασία, ενώ τα μέλη της μιλούσαν την τουρκική γλώσσα. Αφού εγκαταστάθηκαν στην περιοχή ασχολούνταν με διάφορες εργασίες, όπως το άλεσμα μπαχαρικών, εργασίες στα χωράφια, κτλ. Κατά τη διάρκεια του Β' Π.Π. η περιοχή βομβαρδίστηκε και αναγκάστηκαν να μετεγκατασταθούν στα νότια του νομού, όπου και έμειναν μέχρι το τέλος του πολέμου. Κατόπιν γύρισαν και ξανάχτισαν τα σπίτια τους όπου και ζουν μέχρι σήμερα. Η απεικόνιση της περιοχής σε διαδοχικές αεροφωτογραφίες (1969, 1974, 1978, 1988, 1997) αποδεικνύει ότι ο οικισμός αναπτύσσεται σταδιακά, δηλαδή διαχέεται εν επαφή γύρω από τον υφιστάμενο αρχικό οικιστικό πυρήνα, γύρω από τον βασικό οδικό άξονα, την οδό Σαρανταπόρου. Σύμφωνα με τις εγκεκριμένες χρήσεις γης (Γ.Π.Σ. 2013)

³Σε περίπτωση της ύπαρξης άνω του ενός καταυλισμού/οικισμού, οι γραμμές του πίνακα θα προσαρμοστούν αναλόγως.

προβλέπεται μια περιοχή πολεοδομικού κέντρου, κεντροβαρικά της ΠΕ, η οποία αναπτύσσεται γύρω από μία κεντρική πλατεία, μια περιοχή γενικής κατοικίας που αναπτύσσεται γραμμικά εκατέρωθεν της βασικής οδού Σαρανταπόρου ενώ τα υπόλοιπα οικοδομικά τετράγωνα αναπτύσσονται χρήσεις αμιγούς κατοικίας. Στα βόρεια της γειτονιάς προβλέπεται χώρος αθλητισμού επιπέδου “Πυρήνα Β” - με τους συνοδούς χώρους στάθμευσης – ο οποίος καλείται να καλύψει τις ανάγκες σε αθλητισμό επιπέδου πόλης. Σύμφωνα με τη μελέτη «ΟΛΟΚΛΗΡΩΜΕΝΟ ΠΡΟΓΡΑΜΜΑ ΔΙΑΜΟΝΗΣ ΤΩΝ ΤΣΙΓΓΑΝΩΝ ΣΤΟΝ ΑΓ. ΑΘΑΝΑΣΙΟ ΣΕΡΡΩΝ» που εκπονήθηκε το 2001 για το Δήμο Σερρών, στο συγκεκριμένο οικισμό: η χρήση των δρόμων είναι αρκετά ιδιόμορφη. Από την οδό Σαρανταπόρου, τον κεντρικό άξονα, ξεκινάει με μια δολιχοδρομία, το δίκτυο που αρθρώνεται από “δευτερεύοντες δρόμους” και από “περάσματα”. Βασικά οι “δευτερεύοντες” είναι αδιέξοδα που ξεκινούν από τον κεντρικό άξονα, την οδό Σαρανταπόρου και καταλήγουν σε μια αυλή, εκτός από δύο εξαιρέσεις όπου είναι διαμπερείς και καταλήγουν στις αδόμητες εκτάσεις, οι οποίες περιβάλλουν τη γειτονιά. Το δίκτυο αυτών των δρόμων είναι μικρού πλάτους. Κατά μήκος τους βρίσκονται “ανοίγματα” με τις αυλές και συνήθως υπάρχουν κοινές εσωτερικές αυλές, από όπου διοχετεύεται η κίνηση μέχρι τα σπίτια, τα οποία κατά κανόνα είναι περισσότερα των 2 σε ένα οικόπεδο – ιδιοκτησία, και φθάνουν μέχρι και 5 σε ένα οικόπεδο. Στις περιπτώσεις αυτές οι αυλές τείνουν να λειτουργούν ανεξάρτητα του ιδιοκτησιακού τους καθεστώτος, βασικά ως ημιδημόσιος χώρος. Τις περισσότερες φορές οι αυλές αποτελούν το πέρασμα προς μια άλλη αυλή και έτσι λειτουργούν ως είσοδος – πέρασμα. Έτσι λοιπόν στην ιεράρχηση του “δικτύου” δημιουργείται μια τρίτη κατηγορία τα περάσματα μέσω αυλών που είναι τα “περάσματα των πεζών” διότι σ’ αυτά πλέον δεν κυκλοφορούν παρά μόνον πεζοί. Υπάρχουν διάφορες μορφές τέτοιων περασμάτων. Άλλοτε είναι διαμπερή, από δευτερεύοντα σε δευτερεύοντα και διά των αυλών καταλήγει στην αυλή κάποιου σπιτιού, ή σε μια εσωτερική κοινή αυλή, ενώ σε μια περίπτωση, ένα πέρασμα ενώνει δύο διακοπτόμενα τμήματα δευτερευόντων δρόμων. Κάποιες φορές είναι η συνέχεια του δευτερευόντος δρόμου και καταλήγει στις αδόμητες εκτάσεις – στα χωράφια – που περιβάλλουν την γειτονιά. Χαρακτηριστικό του ιστού που δημιουργούν οι “δευτερεύοντες δρόμοι” και τα περάσματα στον οικισμό Σαρανταπόρου είναι ότι χρησιμοποιούνται πολλά μηχανάκια που τα “σταθμεύουν” μέσα στις αυλές τους. Ο οικισμός μπορεί να χαρακτηριστεί τύπου III, η έκτασή του ανήκει στους Ρομά, ενώ αποτελείται από σπίτια (κανονική οικοδομή – διαμερίσματα ή μονοκατοικίες. Ο οικισμός βρίσκεται εντός του αστικού ιστού, ενώ απέχει 1 με 1,5 χλμ από το κέντρο της πόλης.

Όσον αφορά τις υποδομές διαβίωσης, ο οικισμός διαθέτει πόσιμο νερό, δίκτυο ύδρευσης και αποχέτευσης, δίκτυο ηλεκτροδότησης, τηλεφωνικό δίκτυο, δίκτυο ίντερνετ, ενώ στην περιοχή έχουν τοποθετηθεί και κάδοι απορριμμάτων, των οποίων η αποκομιδή γίνεται συχνά. Αντιθέτως, ο οικισμός δεν διαθέτει δίκτυο ομβρίων υδάτων και ασφαλοστρωμένο συγκοινωνιακό δίκτυο.

Σχετικά με τις υποδομές αποχέτευσης στην περιοχή, στο προηγούμενο Τοπικό Σχέδιο είχε ενταχθεί το έργο της ΔΕΥΑΣ, με τίτλο: τίτλο “Κατασκευή παντοροϊκού δικτύου αποχέτευσης περιοχής Αγίου Αθανασίου Σερρών” προϋπολογισμού μελέτης 326.000,00 € πλέον ΦΠΑ, ή 404.240,00 € συμπεριλαμβανομένου και του ΦΠΑ.

Το έργο προέβλεπε την κατασκευή 711 μέτρων παντοροϊκού δικτύου από PVC σειράς 41 Φ630, την κατασκευή 28 φρεατίων επίσκεψης και κατασκευή 55 ιδιωτικών συνδέσεων με φρεάτιο ελέγχου επί του πεζοδρομίου.

Ειδικότερα η μελέτη προβλέπει:

1. Τις αναγκαίες εκσκαφές σύμφωνα με τις αντίστοιχες τυπικές διατομές στις οποίες συμπεριλαμβάνονται και όλες οι απαραίτητες καθαίρεσεις.
2. Τις συνδέσεις πενήντα πέντε (55) ιδιωτικών παροχών με το δίκτυο αποχέτευσης ακαθάρτων, με την κατασκευή φρεατίων ελέγχου επί των πεζοδρομίων, σύμφωνα με τα τυπικά σχέδια.

3. Την κατασκευή είκοσι οκτώ (28) κυκλικών προκατασκευασμένων φρεατίων επίσκεψης, με την προμήθεια και τοποθέτηση των καλυμμάτων τους από ελατό χυτοσίδηρο.
4. Τις συνδέσεις δέκα (10) υφιστάμενων φρεατίων ομβρίων με το νέο παντοροϊκό αγωγό.
5. Τον πλήρη εγκιβωτισμό των αγωγών, με άμμο και τις κατάλληλες επιχώσεις με θραυστό υλικό λατομείου (3^α), σύμφωνα με τις αντίστοιχες τυπικές διατομές. Σε τμήμα μήκους 318,00 μέτρων όπου η κατά μήκος κλίση του αγωγού θα πρέπει να είναι 4 ‰, και για την διασφάλιση της κατασκευής της, έχει προβλεφθεί η έδραση του αγωγού σε βάση από σκυρόδεμα C16/20, πάχους 0,20 μ. και πλάτους 1,00 μ.
6. Τις φορτοεκφορτώσεις και μεταφορές των προϊόντων εκσκαφής και καθαιρέσεων τα οποία προκύπτουν.
7. Τις αποκαταστάσεις κατά περίπτωση, με ασφαλοτάτητα ή σκυρόδεμα οδοστρωσίας κατηγορίας C16/20 πάχους τουλάχιστον 18 εκ., οπλισμένου με δομικό πλέγμα S500s.

Με σχετικό έγγραφο του Γενικού Διευθυντή της ΔΕΥΑΣ, ενημέρωσε ότι

«Το πρόβλημα στην εν λόγω περιοχή είναι ότι μεγάλα μέρη των οδών έχουν καταληφθούν από ιδιοκτήτες ακινήτων της περιοχής με αποτέλεσμα να μην είναι δυνατή η όδευση των αγωγών, λόγω της μεγάλης στένωσης που έχει επέλθει. Προς τον σκοπό αυτό η ΔΕΥΑ Σερρών μετά την ολοκλήρωση της μελέτης, ζήτησε από τους κατοίκους της περιοχής να υπογράψουν δηλώσεις για να περάσει ο αγωγός μέσα από ιδιοκτησίες τους, που στο ρυμοτομικό αποτυπώνονται ως οδοί, χωρίς όμως να υπάρξει ανταπόκριση.»

Επομένως, άμεσα δεν μπορεί να ολοκληρωθεί το συγκεκριμένο έργο. Θα καταγραφεί ως έργο για το απώτερο μέλλον.



Αεροφωτογραφία οικισμού Σαρανταπόρου (ή 'Άγιος Αθανάσιος ή Αλιμπέκιο)

ΦΛΩΡΙΝΗΣ

Ο οικισμός Φλωρίνης (αναφέρεται και ως Τσαμπάζικα) δημιουργήθηκε στο πλαίσιο υλοποίησης στεγαστικού προγράμματος του τότε Υπουργείου Υγείας και πρόνοιας, το έτος 1974. Ο πληθυσμός προέρχεται από τη Μικρά Ασία και παλιότερα ασχολούνταν με το εμπόριο ζώων στις γύρω περιοχές. Από τα τέλη της δεκαετίας του '60 η συγκεκριμένη ομάδα ζούσε και αναπτύσσεται δημογραφικά στη θέση αυτή και μέσω του συγκεκριμένου προγράμματος, εγκαταστάθηκαν οικογένειες σε 40 σπίτια κυμαινόμενου εμβαδού σε μια τριγωνική περιοχή της οποίας το ρυμοτομικό σχέδιο προέβλεπε τη δημιουργία δομήσιμων και κοινόχρηστων χώρων. Τα οικοδομικά τετράγωνα ήταν διαμπερή και τα σπίτια ακολουθούσαν με συγκεκριμένη τυπολογία ενώ οι εσοχές τους δημιουργούσαν και 42 εξασφάλιζαν αυλές σε κάθε οικοπέδο. Σήμερα οι αυλές αυτές έχουν κατά κανόνα καλυφθεί – δομηθεί με προσθήκες ενώ σε πολλές περιπτώσεις παρατηρείται κάλυψη των χώρων πρασίνου και των δρόμων. Λόγω των συνεχών προσθηκών στα αρχικά κελύφη, το πλάτος των δρόμων έχει μειωθεί σημαντικά, ενώ κάποιοι άλλοι δρόμοι έχουν κλείσει. Αυτό είχε ως αποτέλεσμα οι αρχικά ευθύγραμμοι δρόμοι να δώσουν τη θέση τους σε ακανόνιστου μορφής περάσματα. Σχεδόν όλες οι αυλές των αρχικών κελυφών έχουν δομηθεί με αποτέλεσμα οι ελεύθεροι χώροι να είναι ελάχιστοι και να χρησιμοποιούνται ως αυλές τα εναπομείναντα τμήματα των δρόμων. Οι δρόμοι, κατά βάση, λειτουργούν σαν πεζόδρομοι ήπιας κυκλοφορίας, ανεξάρτητα από τις προθέσεις αυτών που σχεδίασαν το στεγαστικό πρόγραμμα. Χρησιμοποιούνται πια σαν οι αυλές των σπιτιών να ήταν στους δρόμους, ιδιαίτερα εκείνων των οικοπέδων που οι αυλές τους έχουν δομηθεί, καθώς οι οικογένειες τους αυξάνονται συνεχώς και επομένως με αυθαίρετες κατασκευές δομούν τα οικοπέδα. Σε πολλές περιπτώσεις λόγω των συνεχών προσθηκών κατ' επέκταση στις οποίες κατέφυγε ο πληθυσμός για να καλύψει τις ανάγκες του, κάποιοι δρόμοι σχεδόν έχουν "κλείσει" ή μειωθεί δραματικά τα πλάτη τους και έτσι πλέον οι δρόμοι λειτουργούν σαν κοινές "αυλές". Σε κάθε περίπτωση οι ευθύγραμμοι δρόμοι που είχαν σχεδιαστεί και κατασκευαστεί έχουν δώσει την θέση τους σε ακανόνιστα σχήματα και σε μια αλληλουχία προεξοχών και εσοχών, που τις προκαλούν οι αυθαίρετες προσθήκες κατ' επέκταση. Το ιδιοκτησιακό καθεστώς στην περιοχή μελέτης είναι μετέωρο ακόμα. Οι περισσότερες οικογένειες δεν έχουν αποκτήσει παραχωρητήρια. Ελάχιστες είχαν καταβάλλει το απαιτούμενο ποσό που είχε επιβληθεί από το Υπ. Υγείας και Πρόνοιας που ήταν ο φορέας υλοποίησης του Στεγαστικού Προγράμματος και στην συνέχεια απέκτησαν την πλήρη κυριότητα της ιδιοκτησίας - του οικοπέδου και του σπιτιού. Δυτικά της οδού Φλωρίνης βρίσκονται 2 βασικές, υπερτοπικής σημασίας, λειτουργίες, το ΚΤΕΟ και τα ΤΕΙ που καταλαμβάνουν μεγάλη έκταση, στο Ν.Α. άκρο της οποίας έχει εγκατασταθεί σε σύγχρονο κτήριο το Μουσικό Γυμνάσιο – Λύκειο της πόλης. Οι εγκεκριμένες από το ισχύον Γ.Π.Σ. χρήσεις γης ακολουθούν την αρχικώς εγκριθείσα ρυμοτομία καθορίζοντας οικοδομικά τετράγωνα αμιγούς κατοικίας, χώρους αστικού πρασίνου και ένα χώρο εκπαίδευσης.

Ο οικισμός αυτός, μπορεί να χαρακτηριστεί τύπου III. Η έκταση του οικισμού ανήκει στο Δήμο, αλλά έχει παραχωρηθεί στους Ρομά, ενώ αποτελείται από σπίτια (κανονική οικοδομή- διαμερίσματα ή μονοκατοικίες. Ο οικισμός βρίσκεται εντός του αστικού ιστού, ενώ απέχει 1 με 1,5 χλμ από το κέντρο της πόλης.

Όσον αφορά τις υποδομές διαβίωσης, ο οικισμός διαθέτει πόσιμο νερό, δίκτυο ύδρευσης και αποχέτευσης, δίκτυο ηλεκτροδότησης, τηλεφωνικό δίκτυο, δίκτυο ίντερνετ, ενώ στην περιοχή έχουν τοποθετηθεί κάδοι απορριμμάτων, των οποίων η αποκομιδή γίνεται συχνά. Αντιθέτως, ο οικισμός δεν διαθέτει δίκτυο ομβρίων υδάτων και ασφαλτοστρωμένο συγκοινωνιακό δίκτυο.



Αεροφωτογραφία οικισμού Φλωρίνης

ΟΙΚΙΣΜΟΣ ΑΓΙΟΥ ΡΑΦΑΗΛ

Ο οικισμός **Αγίου Ραφαήλ**, βρίσκεται κοντά στο ρέμα των Αγίων Αναργύρων, ένα τμήμα του δημιουργήθηκε το 2002 με την εγκατάσταση λυόμενων κατοικιών, οι οποίες διαθέτουν περιβάλλοντα χώρο από κυβόλιθο. Η έκτασή αυτή ανήκει στο Δήμο αλλά έχει παραχωρηθεί στους Ρομά Το μέρος αυτό του οικισμού χαρακτηρίζεται τύπου II. Διαθέτει πόσιμο νερό, δίκτυο ύδρευσης και αποχέτευσης, τηλεφωνικό δίκτυο και δίκτυο ίντερνετ. Τα καταλύματα διαθέτουν τουαλέτα και μπάνιο και στον περιβάλλοντα χώρο έχουν τοποθετηθεί κάδοι απορριμμάτων η αποκομιδή των οποίων γίνεται συχνά. Από την άλλη, υπάρχει και ένα μικρό τμήμα του οικισμού, το οποίο βρίσκεται πολύ κοντά στο ρέμα, και χαρακτηρίζεται τύπου I. Οι κατοικίες εκεί είναι ξύλινα σπίτια, ξύλινες κατασκευές. Μερικές απ' αυτές τις κατασκευές δεν διαθέτουν μπάνιο, ούτε και είναι συνδεδεμένες με δίκτυο βόθρων. Η πρόσβαση γίνεται με ασφαλτοστρωμένο δρόμο αλλά οι δρόμοι που συνδέουν τις γειτονιές μεταξύ τους είναι χωματόδρομοι με έντονη παρουσία λακούβων. Εσωτερικά των οικισμών δεν υπάρχουν ασφαλτοστρωμένοι δρόμοι και γι' αυτό δεν υπάρχουν συγκοινωνίες. Εξυπηρετούνται από άλλες γραμμές της αστικής συγκοινωνίας μέχρι την οδό Σαρανταπόρου, που απέχει όμως αρκετά από τον οικισμό.



Αεροφωτογραφία οικισμού Αγίου Ραφαήλ

ΟΛΟΙ ΟΙ ΟΙΚΙΣΜΟΙ

Λαμβάνοντας υπόψη τα δεδομένα της Πλατφόρμας Διαχείρισης Γεωχωρικών Δεδομένων του Δήμου Σερρών (τα οποία έχουν προέλθει από την πληροφορία που έχουν δώσει οι υπηρεσίες), παρακάτω παρατίθενται ενδεικτικές εικόνες με τις υποδομές που διαθέτουν οι συγκεκριμένες περιοχές, γεγονός που αποδεικνύει ότι είναι ενταγμένες στον αστικό ιστό και «απολαμβάνουν» το σύνολο των παρεχόμενων υπηρεσιών από το Δήμο και άλλους φορείς (π.χ. ΚΤΕΑΛ).

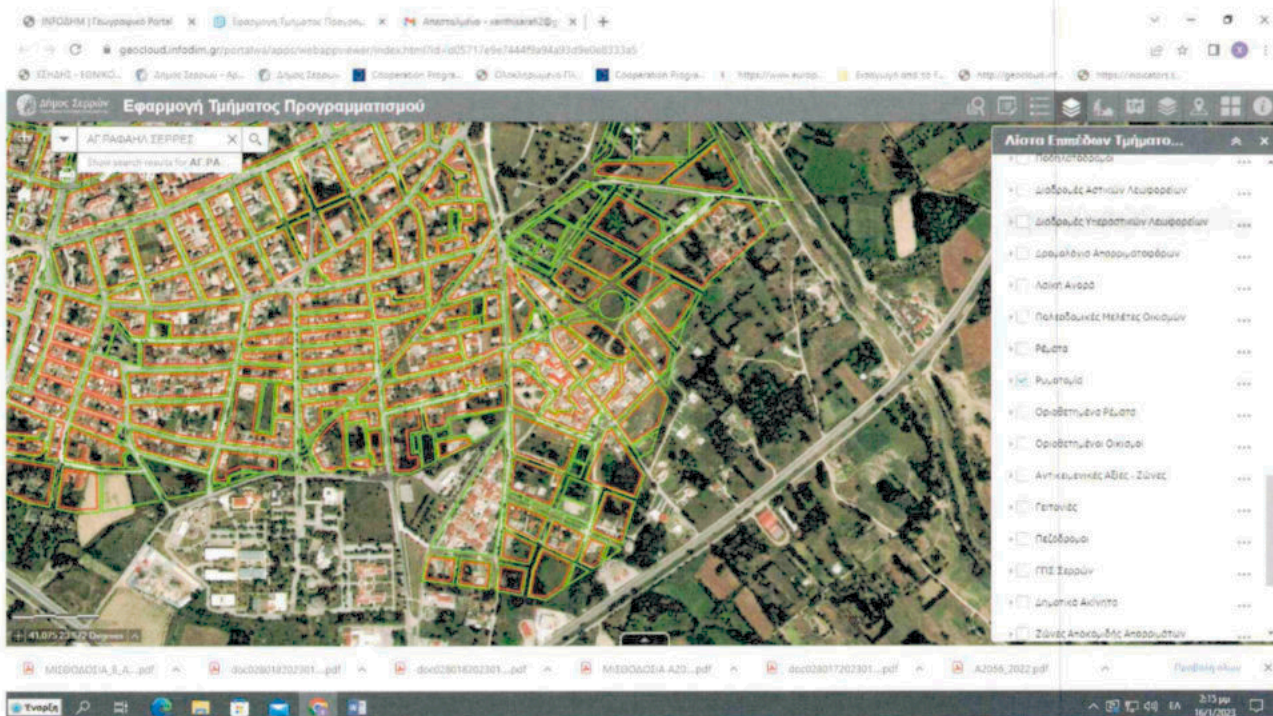

ΡΥΜΟΤΟΜΙΑ ΠΕΡΙΟΧΩΝ ΑΓ. ΑΘΑΝΑΣΙΟΥ, ΟΔΟΥ ΦΛΩΡΙΝΗΣ, ΑΓ. ΡΑΦΑΗΛ

Σχετικά με το θεσμικό πολεοδομικό σχέδιο και σύμφωνα με στοιχεία της Υπηρεσίας Δόμησης:

Πολεοδομική Ενότητα Αγίου Αθανασίου

Η Πολεοδομική Ενότητα Αγίου Αθανασίου εντάχθηκε στο σχέδιο πόλης με την έγκριση της πολεοδομικής της μελέτης το 1998 σε εφαρμογή του ισχύοντος τότε Γ.Π.Σ. έτους 1991. βρίσκεται στο ΝΑ άκρο του πολεοδομικού συγκροτήματος και εφάπτεται στο ρέμα Αγίων Αναργύρων.

Στη γειτονιά υπάρχει εγκεκριμένη πράξη εφαρμογής ωστόσο δεν έχουν έως σήμερα κατασκευασθεί τα προτεινόμενα έργα υποδομής, οι προβλεπόμενοι κοινόχρηστοι και κοινωφελείς χώροι. Στην πράξη πρόκειται για μια κατά το μεγαλύτερο μέρος της αδόμητη περιοχή με χαμηλές πυκνότητες κατοίκησης.

Σύμφωνα με τις εγκεκριμένες χρήσεις γης (Γ.Π.Σ. 2013) προβλέπεται μια περιοχή πολεοδομικού κέντρου, κεντροβαρικά της ΠΕ, η οποία αναπτύσσεται γύρω από μία κεντρική πλατεία, μια περιοχή γενικής κατοικίας που αναπτύσσεται γραμμικά εκατέρωθεν της βασικής οδού Σαρανταπόρου ενώ τα υπόλοιπα οικοδομικά τετράγωνα αναπτύσσονται χρήσεις αμιγούς κατοικίας. Στα βόρεια της γειτονιάς προβλέπεται χώρος αθλητισμού επιπέδου "Πυρήνα Β" - με τους συνοδούς χώρους στάθμευσης - ο οποίος καλείται να καλύψει τις ανάγκες σε αθλητισμό επιπέδου πόλης.

Περιοχή Φλωρίνης

Στην οδό Φλωρίνης και στα πλαίσια υλοποίησης στεγαστικού προγράμματος του τότε Υπουργείου Υγείας και Πρόνοιας, το έτος 1974, εγκαταστάθηκαν οικογένειες σε 40 σπίτια κυμαινόμενου εμβαδού σε μια τριγωνική περιοχή της οποίας το ρυμοτομικό σχέδιο προέβλεπε τη δημιουργία δομήσιμων και κοινόχρηστων χώρων. Τα οικοδομικά τετράγωνα ήταν διαμπερή και τα σπίτια ακολουθούσαν με συγκεκριμένη τυπολογία ενώ οι εσοχές τους δημιουργούσαν και εξασφάλιζαν αυλές σε κάθε οικόπεδο.

Σήμερα οι αυλές αυτές έχουν κατά κανόνα καλυφθεί – δομηθεί με προσθήκες ενώ σε πολλές περιπτώσεις παρατηρείται κάλυψη των χώρων πρασίνου και των δρόμων. Το ιδιοκτησιακό καθεστώς στην περιοχή μελέτης είναι μετέωρο ακόμα. Οι περισσότερες οικογένειες δεν έχουν αποκτήσει παραχωρητήρια. Ελάχιστες είχαν καταβάλλει το απαιτούμενο ποσόν που είχε επιβληθεί από το Υπ. Υγείας και Πρόνοιας που ήταν ο φορέας υλοποίησης του Στεγαστικού Προγράμματος και στην συνέχεια απέκτησαν την πλήρη κυριότητα της ιδιοκτησίας - του οικοπέδου και του σπιτιού. Οι εγκεκριμένες από το ισχύον Γ.Π.Σ. χρήσεις γης ακολουθούν την αρχικώς εγκριθείσα ρυμοτομία καθορίζοντας οικοδομικά τετράγωνα αμιγούς κατοικίας, χώρους αστικού πρασίνου και ένα χώρο εκπαίδευσης.

Οικισμός Αγίου Ραφαήλ

Στην περιοχή και στα πλαίσια στεγαστικού προγράμματος εγκαταστάθηκαν οικογένειες σε σπίτια που κατασκευάστηκαν σε τριγωνική περιοχή που βρίσκεται εκτός σχεδίου και στερείται εγκεκριμένης ρυμοτομίας. Η περιοχή εφάπτεται στο ρέμα Αγίων Αναργύρων και στην περιφερειακή οδό. Σύμφωνα με το ισχύον Γ.Π.Σ. (2013) εντάσσεται σε μία ζώνη η χωροθέτηση της οποίας αποσκοπεί στην προστασία/προετοιμασία της περιοχής για μελλοντικές επεκτάσεις της πόλης (τράπεζα γης).

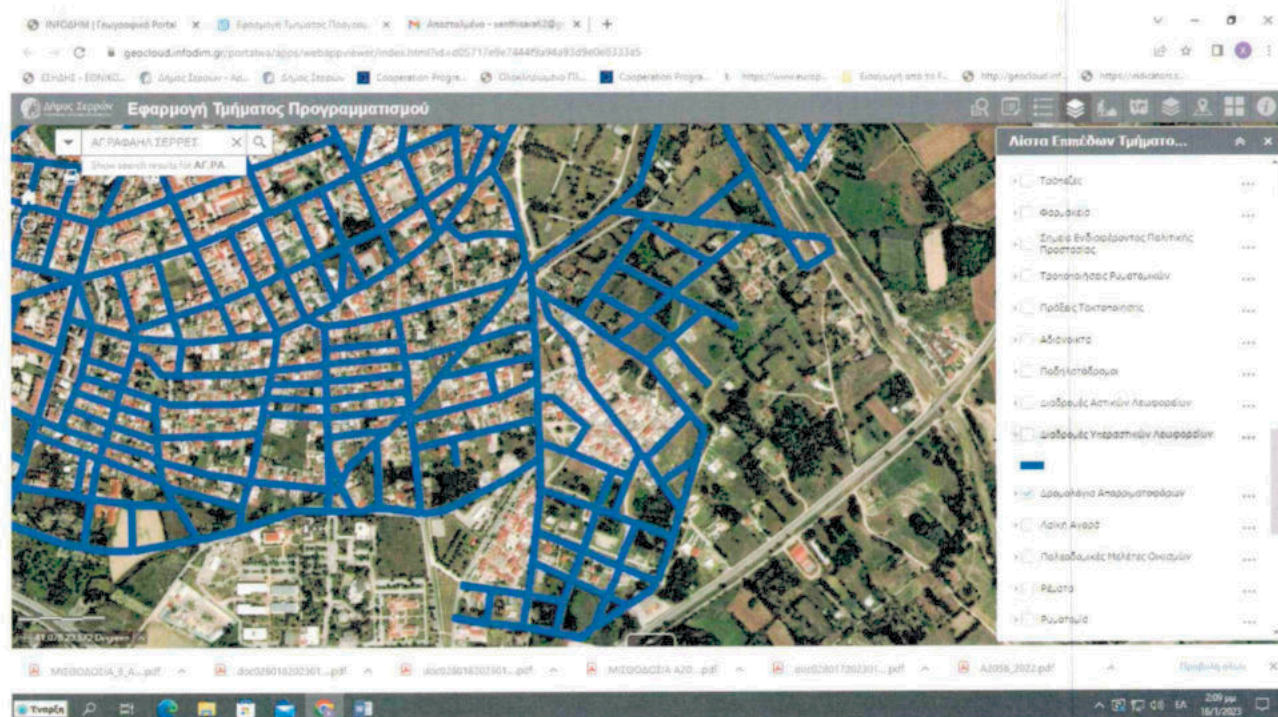

ΔΡΟΜΟΛΟΓΙΑ ΑΠΟΡΡΙΜΑΤΟΦΟΡΩΝ



ΔΙΚΤΥΟ ΜΙΚΡΩΝ ΠΛΑΣΤΙΚΩΝ ΚΑΔΩΝ



ΔΙΚΤΥΟ ΜΕΓΑΛΩΝ ΜΕΤΑΛΛΙΚΩΝ ΚΑΔΩΝ

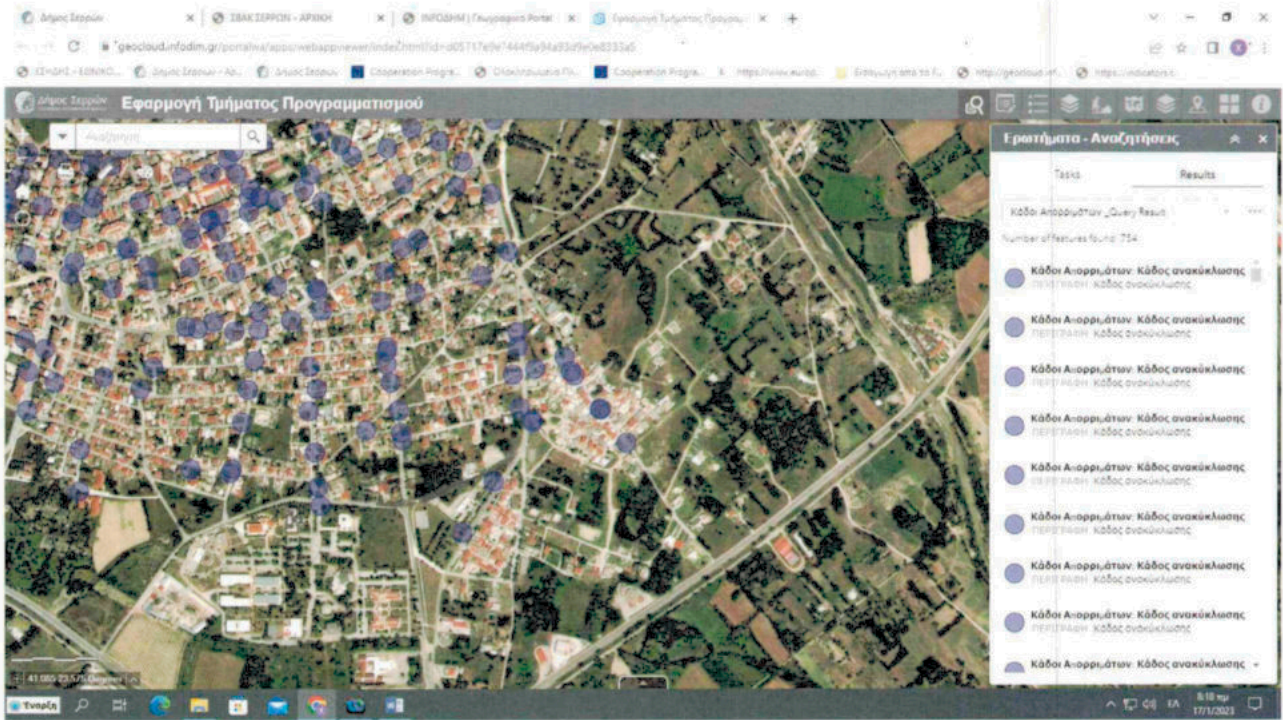

ΔΙΚΤΥΟ ΚΑΔΩΝ ΑΝΑΚΥΚΛΩΣΗΣ

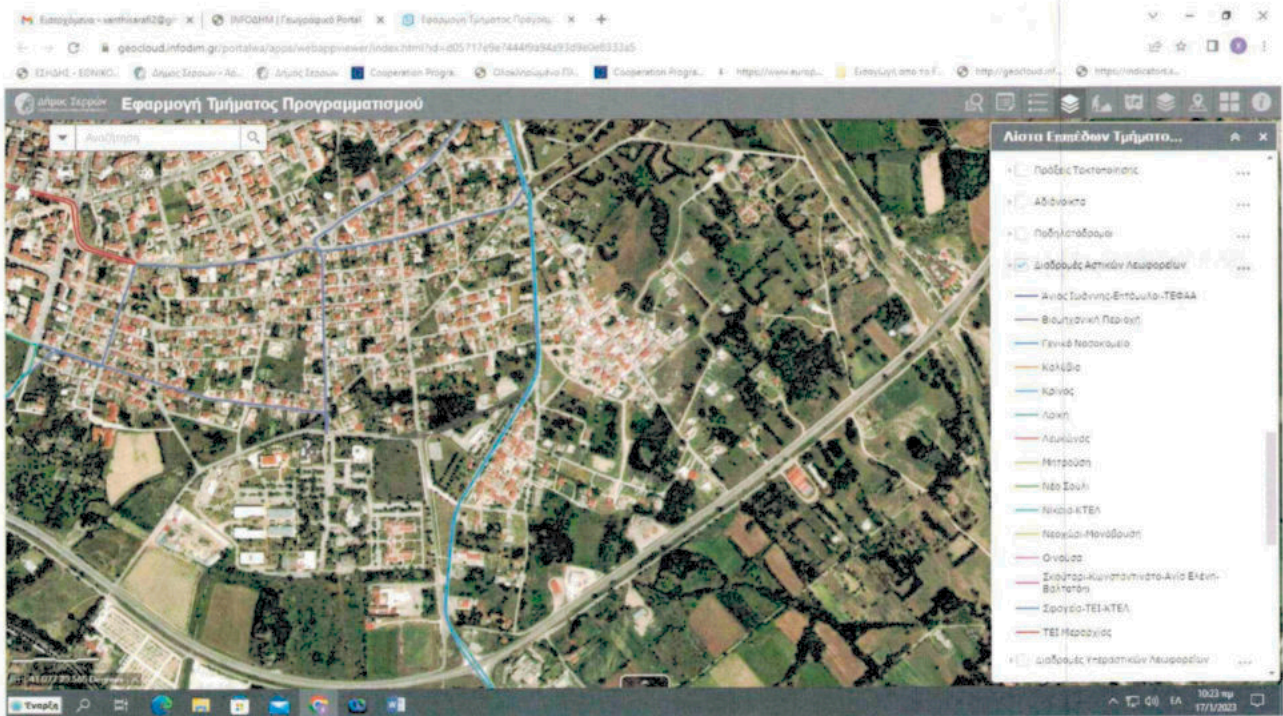

ΔΙΑΔΡΟΜΕΣ ΑΣΤΙΚΩΝ ΛΕΩΦΟΡΕΙΩΝ

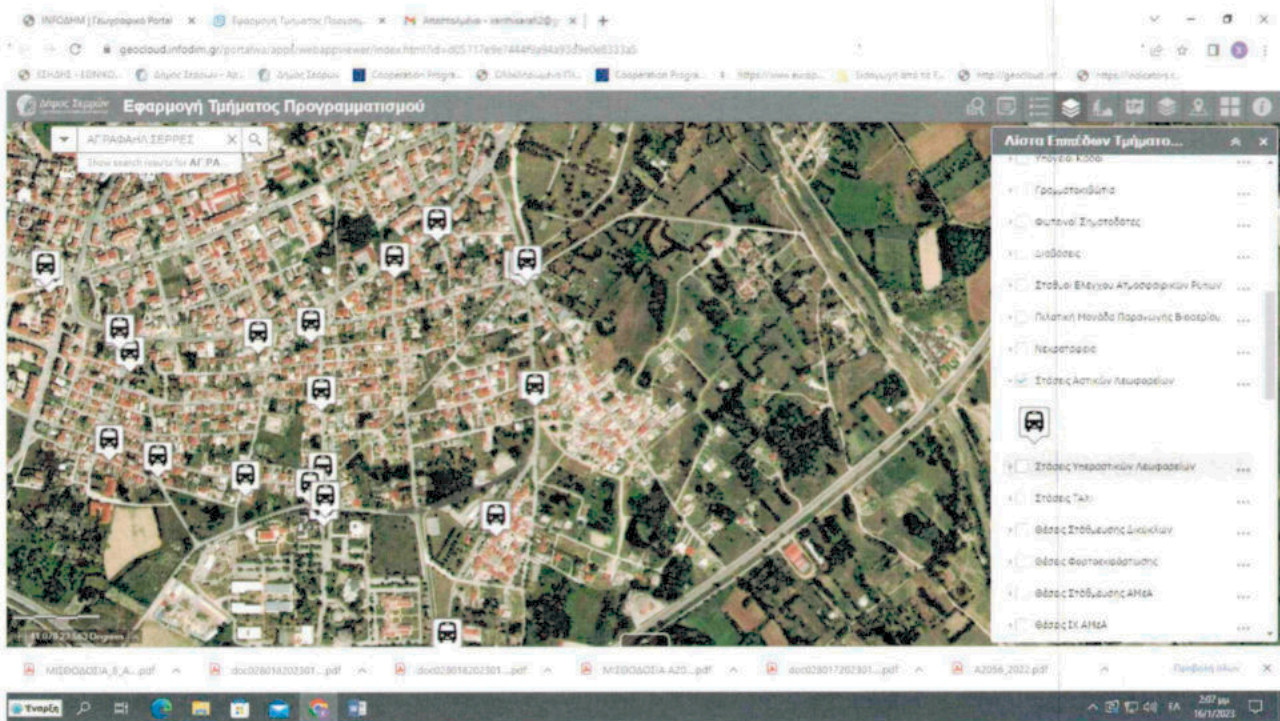

ΘΕΣΕΙΣ ΣΤΑΣΕΩΝ ΑΣΤΙΚΩΝ ΛΕΩΦΟΡΕΙΩΝ

Σε περίπτωση που ο δήμος έχει Κέντρο Κοινότητας και Παράρτημα Ρομά

Κέντρο Κοινότητας - Παράρτημα Ρομά

Στο πλαίσιο του στρατηγικού σχεδιασμού της Ελληνικής Πολιτείας και της Περιφέρειας Κεντρικής Μακεδονίας, με σκοπό την ενίσχυση της αποδοτικότητας και της αποτελεσματικότητας του συστήματος κοινωνικής προστασίας, ο Δήμος προχώρησε στη δημιουργία Κέντρου Κοινότητας για την υποδοχή, εξυπηρέτηση και διασύνδεση των πολιτών με όλα τα κοινωνικά προγράμματα και υπηρεσίες, που υλοποιούνται τόσο στην περιοχή του Δήμου Σερρών, αλλά και σε κεντρικό επίπεδο και από τα οποία θα μπορούσαν δυνητικά να ωφεληθούν οι κάτοικοι του Δήμου.

Το Κέντρο Κοινότητας στεγάζεται στην Κ. Καραμανλή 36, βρίσκεται σε απόσταση 2χλμ από τον οικισμό/οικισμούς Ρομά και στελεχώνεται από το προσωπικό των εξής ειδικοτήτων: 3 Κοινωνικούς Λειτουργούς, μία Κοινωνιολόγο, μία Διοικητικό, μία Οικονομολόγο – Υπεύθυνη Απασχόλησης, μία Ψυχολόγο. Επιπλέον, δημιούργησε και Παράρτημα ΡΟΜΑ για την

εξυπηρέτηση της εν λόγω ομάδας, που διαμένει στα όρια του Δήμου. Το Παράρτημα Ρομά στεγάζεται Ανατολικής Θράκης 5, βρίσκεται σε απόσταση 1,5 χλμ. από τον οικισμό/ καταυλισμού και στελεχώνεται από το προσωπικό των ειδικοτήτων που αποτυπώνονται στο παρακάτω πίνακα, ενώ αναμένεται να πληρωθεί η θέση του/ της διαμεσολαβητή/-τριας που πρόσφατα έχει μείνει κενή λόγω παραίτησης.

Το Κέντρο Κοινότητας θεσμοθετήθηκε με το Ν.4368 (ΦΕΚ21Α΄/21-02-2016 και την Κοινή Υπουργική Απόφαση που ορίζει τις ελάχιστες προδιαγραφές λειτουργίας του. Με τη λειτουργία του επιδιώκεται η περαιτέρω υποστήριξη των Οργανισμών Τοπικής Αυτοδιοίκησης Α΄ βαθμού στην εφαρμογή πολιτικών κοινωνικής προστασίας, ενώ αποτελούν ένα Τοπικό Σημείο Αναφοράς για την υποδοχή, εξυπηρέτηση, την παροχή υπηρεσιών και τη διασύνδεση των πολιτών με όλους τους φορείς, δομές, Υπηρεσίες και Κοινωνικά Προγράμματα κοινωνικής προστασίας που αναπτύσσονται είτε στην περιοχή, είτε στην περιφέρεια, είτε σε εθνικό επίπεδο, με ιδιαίτερη στόχευση στα προγράμματα και στις δράσεις που αποσκοπούν στην κοινωνική ένταξη και στην ένταξη στην αγορά εργασίας

Το **Κέντρο Κοινότητας** καθώς και το **Παράρτημα Ρομά** είναι δομές που λειτουργούν συμπληρωματικά της Κοινωνικής Υπηρεσίας και εποπτεύονται απ΄ αυτήν. Οι υπηρεσίες που παρέχονται στο Κέντρο Κοινότητας καλύπτουν 3 βασικούς άξονες: α) Υποδοχή – Ενημέρωση – Υποστήριξη των Πολιτών, β) Συνεργασία με Υπηρεσίες, Φορείς και Δομές Παροχής Υπηρεσιών Κοινωνικής Προστασίας, γ) Παροχή Υπηρεσιών που αποσκοπούν στη βελτίωση του βιοτικού επιπέδου των πολιτών και διασφαλίζουν την κοινωνική ένταξη των ωφελούμενων. Εκτός από τα παραπάνω μια ακόμα υπηρεσία που προσφέρουν τα Κέντρα Κοινότητας είναι η υποστήριξη των ωφελούμενων στην υποβολή ηλεκτρονικών αιτήσεων για το Ελάχιστο Εγγυημένο Εισόδημα, το Επίδομα Στέγασης, τα Προνοιακά Επιδόματα, τη Σύμβαση Ανασφάλιστου Υπερήλικα, το Επίδομα Γέννησης, τα Έξοδα κηδείας. Τέλος, τα Κέντρα Κοινότητας παρέχουν ατομική και επαγγελματική συμβουλευτική, μαθησιακές υπηρεσίες σε παιδιά. Επιπλέον, εκτός όλων των παραπάνω, τα Παραρτήματα υποστηρίζουν με συγκεκριμένες δράσεις, την κοινωνική ένταξη των Ρομά.

Πίνακας Προσωπικού Παραρτήματος Ρομά του Κέντρου Κοινότητας

Ειδικότητα	Τηλέφωνο επικοινωνίας	email
Κοινωνικός Λειτουργός – Μίτκα Χριστίνα	2321066415	mitka@serres.gr
Παιδαγωγός – Πιπερτζή Αικατερίνη	2321066415	pipertzi@serres.gr
Οικονομολόγος – Γκόγκα Αικατερίνη	2321066415	gkogka@serres.gr

*Η Διαμεσολαβήτρια ΡΟΜΑ, κα Καραμάνη Ευαγγελία, αποχώρησε εθελούσια στις 25/10/2022 και ο Δήμος Σερρών βρίσκεται σε διαδικασία αντικατάστασης (ολοκλήρωση διαδικασίας στο άμεσο χρονικό διάστημα).

Σε περίπτωση που ο δήμος δεν έχει Παράρτημα Ρομά:

Α. Περιγράψτε τις ενέργειες που έχουν γίνει από το Δήμο για τη σύσταση Παραρτήματος Ρομά καθώς και το στάδιο που βρίσκεται η ως άνω διαδικασία. Αν δεν έχουν γίνει οι ενδεδειγμένες ενέργειες για τη σύσταση Παραρτήματος, περιγράψτε τους λόγους.

.....

.....

Β. Παρακαλούμε να οριστεί από το Δήμο στέλεχος επικοινωνίας (contact point) για τα ζητήματα που περιγράφονται στο Τοπικό Σχέδιο Δράσης:

Όνοματεπώνυμο Υπεύθυνου/ης για το Τοπικό Σχέδιο Δράσης ⁴ :	Τηλ.επικοινωνίας	Ηλ.Ταχυδρ.:
Πιπερτζή Αικατερίνη- Παιδαγωγός Παραρτήματος Ρομά	2321066415	pipertzi@serres.gr

Εμπλεκόμενες δομές και εποπτευόμενα νομικά πρόσωπα που λειτουργούν στο Δήμο

Γ. Να αποτυπωθούν οι υπηρεσίες και οι φορείς που εξυπηρετούν και άλλες δράσεις για πληθυσμούς Ρομά (πχ. τοπικά γραφεία ΔΥΠΑ, Υπηρεσίες της Περιφέρειας, Γενική Διεύθυνση Δημόσιας Υγείας και Κοινωνικής Μέριμνας, Διαχειριστικές Αρχές ΠΕΠ, Δομές Κοινωνικής Πρόνοιας, Συμβουλευτικά κέντρα -Παραρτήματα ΚΕΘΙ, Ξενώνες κακοποιημένων γυναικών, Δομές ΟΚΑΝΑ, ΚΕΘΕΑ κλπ).

Οι Ρομά εξυπηρετούνται χωρίς καμία διάκριση απ' όλες τις υπηρεσίες του Δήμου, της Περιφέρειας και των Νομικών Προσώπων. Εκτός από το Παράρτημα Ρομά, άλλες υπηρεσίες στις οποίες εξυπηρετούνται, είναι: το Κοινωνικό Συσσίτιο, Κοινωνικό Φαρμακείο, Συμβουλευτικό Κέντρο Γυναικών, Κοινωνικές Υπηρεσίες του Δήμου, Κέντρο Πρόληψης Νοσημάτων, Συμβουλευτικός Σταθμός για την άνοια, ΤΟΜΥ, Τοπική Υπηρεσία ΔΥΠΑ, ΚΕΠ.

ΔΟΜΕΣ ΤΟΥ ΔΗΜΟΥ ΣΕΡΡΩΝ**1.ΠΑΡΟΧΗ ΣΥΣΣΙΤΙΟΥ**

Η Δομή εντάσσεται στην Πράξη: «Δομές Παροχής Βασικών Αγαθών» που χρηματοδοτείται από το Επιχειρησιακό Πρόγραμμα της Περιφέρειας Κεντρικής Μακεδονίας και έχει ως στόχους:

- την παροχή βασικών αναγκών σε εκείνο το τμήμα του πληθυσμού που δεν μπορεί να καλύψει τις ανάγκες,
- την αντιμετώπιση του φαινομένου της ακραίας φτώχειας και του κοινωνικού αποκλεισμού, μέσω της υποστήριξης ομάδων του πληθυσμού που πλήττονται ή απειλούνται από τη φτώχεια και τον κοινωνικό αποκλεισμό,

⁴ Το ίδιο άτομο θα πρέπει να είναι και το Περιφερειακό Σημείο Επαφής από το Δήμο, σύμφωνα με την Ε.Σ.Κ.Ε Ρομά 2021-2030.

- την ενίσχυση της κοινωνικής συνοχής και την πρόληψη φαινομένων περιθωριοποίησης και κοινωνικού αποκλεισμού,
- την ενδυνάμωση και την κοινωνική ενσωμάτωση των ευπαθών κοινωνικά και ειδικότερα των ατόμων που βρίσκονται σε κατάσταση φτώχειας, μέσα από ενέργειες ψυχοκοινωνικής υποστήριξης και πληροφόρησης, που παρέχονται απ' όλες τις δομές προς τους ωφελούμενους.

Η δομή πληροί τις κείμενες υγειονομικές διατάξεις, έχει συγκεκριμένη ελάχιστη δυναμικότητα παροχής γευμάτων, ενώ συνδέεται με τοπικές επιχειρήσεις, σχολεία, την τοπική κοινωνία για τη σίτιση των ωφελούμενων. Η δομή στελεχώνεται με 6 άτομα προσωπικό, εκ των οποίων 2 υπάλληλοι του Δήμου Σερρών, ειδικότητας Βοηθών Μαγείρων, ενώ 4 άτομα ΙΔΟΧ έχουν τις ακόλουθες ειδικότητες: ένας ΤΕ Κοινωνικών Λειτουργιών, ΔΕ Μαγείρων, ΔΕ Οδηγών και ΥΕ Γενικών Καθηκόντων. Το Κοινωνικό Συσσίτιο έχει ωράριο λειτουργίας 07:00 -15:00, στεγάζεται Καλαμπάκας 4 και το τηλέφωνο επικοινωνίας 2321022359.

2.ΚΟΙΝΩΝΙΚΟ ΦΑΡΜΑΚΕΙΟ

Με τη δομή αυτή (που επίσης εντάσσεται στην Πράξη: «Δομές Παροχής Βασικών Αγαθών» του Ε.Π. Π.Κ.Μ.) παρέχονται δωρεάν φάρμακα, υγειονομικό υλικό και παραφαρμακευτικά προϊόντα, κάθε μήνα, στους ωφελούμενους. Για τη λειτουργία του Κοινωνικού Φαρμακείου ακολουθείται συγκεκριμένη πολιτική για την εξασφάλιση συνεργασιών με τοπικούς φαρμακευτικούς συλλόγους, πολίτες και συλλογικούς φορείς. Το προσωπικό της Δομής αποτελείται από 2 άτομα (με σύμβαση ΙΔΟΧ) με τις ακόλουθες ειδικότητες: ΠΕ Φαρμακοποιών και ΔΕ Βοηθών Φαρμακείου. Η Δομή σήμερα στεγάζεται Μεραρχίας 94. Το τηλέφωνο επικοινωνίας είναι 2321038908.

3.ΣΥΜΒΟΥΛΕΥΤΙΚΟ ΚΕΝΤΡΟ ΓΥΝΑΙΚΩΝ ΔΗΜΟΥ ΣΕΡΡΩΝ

Το Συμβουλευτικό Κέντρο Γυναίκων Δήμου Σερρών, που χρηματοδοτείται επίσης από το Ε.Π. της Π.Κ.Μ., ξεκίνησε τη λειτουργία του στις 19 Δεκεμβρίου 2015 και έχει στόχο την πρόληψη και καταπολέμηση της έμφυλης βίας κατά των γυναικών. Ο χώρος είναι κατάλληλα διαμορφωμένος ώστε να πραγματοποιούνται Συμβουλευτικές Συνεδρίες, ενώ διαθέτει τον απαιτούμενο εξοπλισμό. Στελεχώνεται από έναν Κοινωνιολόγο, μία Κοινωνικό Λειτουργό, μία Ψυχολόγο και μία Νομικό. Ωφελούμενες από την παρέμβαση είναι γυναίκες που υφίστανται ή έχουν υποστεί πολλαπλές διακρίσεις (π.χ άνεργες, μετανάστριες, πρόσφυγες, μονογονείς, Α.ΜΕ.Α και άλλοι).

Πιο συγκεκριμένα, το Κέντρο πραγματοποιεί: α) Δράσεις ψυχοκοινωνικής στήριξης (υπηρεσίες ενημέρωσης και εξειδικευμένης πληροφόρησης για θέματα έμφυλης βίας ή και πολλαπλών διακρίσεων, υπηρεσίες συμβουλευτικής και πληροφόρησης για δικαιώματα των γυναικών- θυμάτων βίας ή και πολλαπλών διακρίσεων, υπηρεσίες παραπομπής και συνοδείας, όταν απαιτείται, των γυναικών – θυμάτων βίας στους ξενώνες κακοποιημένων γυναικών και των παιδιών τους, β) δράσεις προώθησης στην απασχόληση, γ) δράσεις δικτύωσης, δ) δράσεις ενημέρωσης και ευαισθητοποίησης για την πρόληψη και την καταπολέμηση της βίας κατά των γυναικών ή/ και των έμφυλων διακρίσεων, σε συνεργασία με το οριζόντιο σχέδιο δημοσιότητας και ευαισθητοποίησης που υλοποιείται από τη Γενική Γραμματεία Οικογενειακής Πολιτικής και Ισότητας των Φύλων .

Λειτουργεί στην οδό Ίωνος Δραγούμη 10, από Δευτέρα μέχρι και Παρασκευή 8:00 – 16:00. Τηλ 2321022253.

4. Εκμάθηση ελληνικής γλώσσας και ανάπτυξη ψηφιακών δεξιοτήτων για Ρομά στον Δήμο Σερρών

Η Πράξη με τίτλο «Εκμάθηση ελληνικής γλώσσας και ανάπτυξη ψηφιακών δεξιοτήτων για Ρομά στον Δήμο Σερρών», προϋπολογισμού 59.660,00€, εντάχθηκε με τη με αριθ. Πρωτ.: 373/24-01-2019 Απόφαση Περιφερειάρχη Κεντρικής Μακεδονίας και συγχρηματοδοτείται από το Επιχειρησιακό Πρόγραμμα

«Κεντρική Μακεδονία 2014-2020», Άξονας Προτεραιότητας ΑΞΟ9Β "Πρώθηση της κοινωνικής ένταξης και καταπολέμησης της φτώχειας - ΕΚΤ". Η Πράξη συγχρηματοδοτείται από το Ευρωπαϊκό Κοινωνικό Ταμείο (ΕΚΤ).

Πραγματοποιήθηκαν προγράμματα κατάρτισης 36 ανέργων εγγεγραμμένων ΡΟΜΑ στο μητρώο του ΟΑΕΔ των οικισμών Αγίου Ραφαήλ, Σαρανταπόρου και Φλωρίνης του Δήμου Σερρών. Συγκεκριμένα, αφορά σε ένα (1) πρόγραμμα κατάρτισης "ΕΚΜΑΘΗΣΗ ΕΛΛΗΝΙΚΗΣ ΓΛΩΣΣΑΣ", για 10 άτομα, διάρκειας 250 ωρών, το οποίο εμπερικλείει τα βασικά πεδία ανάπτυξης γνώσεων, προσαρμοσμένα σε επίπεδο ανάλογο με το γλωσσικό επίπεδο και τις ανάγκες των συμμετεχόντων, ώστε να οδηγούν στα αντίστοιχα επίπεδα γλωσσομάθειας, όπως αυτά ορίζονται από το ΚΕΓ, Α1, Α2, Β1 ή Β2 και σε ένα (1) πρόγραμμα κατάρτισης "ΑΝΑΠΤΥΞΗ ΨΗΦΙΑΚΩΝ ΔΕΞΙΟΤΗΤΩΝ", για 26 άτομα, διάρκειας 100 ωρών, το οποίο θα οδηγεί σε απόκτηση πιστοποιητικού στη Χρήση Τεχνολογιών Πληροφορικής και Επικοινωνιών (ΤΠΕ), επιπέδου "στοιχειώδες". Σκοπός της πράξης

Μέσω της υλοποίησης της Πράξης, προβλέπεται η εξασφάλιση ίσων ευκαιριών πρόσβασης στην αγορά εργασίας, η κατά το δυνατόν καλύτερη ενσωμάτωση των ΡΟΜΑ εντός του κοινωνικού ιστού και η ανταπόκρισή τους στις απαιτήσεις της νέας οικονομικής πραγματικότητας. Γενικός στόχος είναι η ποσοτική βελτίωση της απασχόλησης, δηλαδή η αύξηση της απασχόλησης και η μείωση της ανεργίας, καθώς και η ποιοτική, δηλαδή η απόκτηση ή βελτίωση επαγγελματικών προσόντων, η είσοδος των γυναικών στην αγορά εργασίας κ.λ.π. Η επιλογή των θεματικών δράσεων από τον Δήμο Σερρών στοχεύει:

- Στην ενίσχυση των δεξιοτήτων της ομάδας στόχου.
- Στη βελτίωση απασχολησιμότητας της ομάδας στόχου και την ενθάρρυνσή τους στην διαδικασία ανεύρεσης εργασίας.
- Στη βελτίωση της προσαρμοστικότητας και της κοινωνικοποίησης της ομάδας στόχου στις ανάγκες της αγοράς εργασίας.
- Στη βελτίωση της ποιότητας ζωής τους αναφορικά με την καθημερινότητά τους και τις συναλλαγές τους με υπηρεσίες και φορείς.
- Στον περιορισμό του αναλφαριθμητισμού, συμπεριλαμβανομένου του ψηφιακού που εντείνουν το φαινόμενο του κοινωνικού αποκλεισμού.



5. ΚΕΝΤΡΟ ΠΡΟΛΗΨΗΣ ΝΟΣΗΜΑΤΩΝ

Το πρώτο πανελλαδικά Κέντρο Πρόληψης Νοσημάτων έχει ως στόχο την παροχή υπηρεσιών πρόληψης και προαγωγής υγείας σε όλους τους Δημότες καθώς και δωρεάν πρόσβαση σε διαγνωστικές εξετάσεις σε πολίτες που ανήκουν στις ευάλωτες κοινωνικές ομάδες.

Η νέα πρωτοποριακή Υγειονομική Δομή του Δήμου, το Κέντρο Πρόληψης Νοσημάτων θέλοντας να ενισχύσει την πρόληψη, προσφέρει τη δυνατότητα της έκδοσης «Κάρτας Υγείας».

Η Κάρτα Υγείας παρέχει δωρεάν ιατρικές επισκέψεις και διαγνωστικές εξετάσεις καλύπτοντας τις ανάγκες των ασθενέστερων οικονομικά συμπολιτών μας, καθώς και των ατόμων με αναπηρία (ΑμΕΑ) που έχουν χαμηλά εισοδήματα. Για την παροχή της Κάρτας Υγείας, απαιτείται η συλλογή δικαιολογητικών από τους εκάστοτε ενδιαφερόμενους τα οποία εξετάζονται από αρμόδια επιτροπή του Δήμου και εφόσον πληρούν τις προϋποθέσεις χαμηλών εισοδηματικών κριτηρίων, οι ωφελούμενοι ενημερώνονται για την δυνατότητα παραλαβής της Κάρτας Υγείας.

6. ΚΕΠ ΥΓΕΙΑΣ

Σκοπό έχει την παροχή υπηρεσιών πρόληψης και προαγωγής της υγείας σε όλους τους δημότες.

Τα ΚΕΠ Υγείας αποτελούν τον κεντρικό θεσμό συντονισμού για όλα τα θέματα που αφορούν τη προληπτική ιατρική, προσφέροντας στους δημότες υπηρεσίες συντονισμού προληπτικών εξετάσεων και υπηρεσίες ενημέρωσης για την υγεία των δημοτών.

Το κάθε ΚΕΠ Υγείας συντονίζει:

1. Την οργάνωση προληπτικών εξετάσεων στους δημότες, από δημόσιους ή ιδιωτικούς και φυσικά πρόσωπα, κατά τα Διεθνή Πρωτόκολλα, για τα 8 νοσήματα: Καρκίνος του παχέος εντέρου, Καρκίνος του τραχήλου της μήτρας, Καρκίνος του μαστού, Καρδιαγγειακός κίνδυνος, Ανεύρυσμα κοιλιακής αορτής, Καρκίνος του προστάτη, Μελάνωμα και Κατάθλιψη.
2. Την δωρεάν παροχή υπηρεσιών σε ευπαθείς ομάδες.
3. Την ανάπτυξη προγραμμάτων αγωγής και προαγωγής της υγείας. Κάποια από τα προγράμματα που έλαβαν χώρα στους δήμους με ΚΕΠ Υγείας είναι τα εξής:

Πρόληψη κατά του Καρκίνου του Παχέος Εντέρου:

Το ΚΕΠ Υγείας του Δήμου Σερρών συμμετέχει στην πανελλαδική εκστρατεία του Ελληνικού Διαδημοτικού Δικτύου Υγιών Πόλεων για την πρόληψη του Καρκίνου του παχέος εντέρου και προσφέρει σε όλους τους δημότες την προληπτική εξέταση ανίχνευση αιμοσφαιρίνης κοπράνων.

Πρόληψη κατά της Κατάθλιψης:

Τα ΚΕΠ Υγείας του Δήμου Σερρών προάγουν την πρόληψη κατά της νόσου της Κατάθλιψης, με τη χορήγηση εγκυροποιημένου ερωτηματολογίου του Παγκόσμιου Οργανισμού Υγείας. Το ερωτηματολόγιο μπορούν να το συμπληρώνουν οι δημότες, στο ΚΕΠ Υγείας του Δήμου μας, και να λαμβάνουν άμεσα ενημέρωση για την παρουσία ή μη συμπτωμάτων κατάθλιψης κατά την τρέχουσα περίοδο.

Πρόληψη κατά του Καρδιαγγειακού Κινδύνου:

Στα ΚΕΠ Υγείας του Δήμου Σερρών, υλοποιείται το πρόγραμμα πρόληψης και ενημέρωσης καρδιαγγειακού κινδύνου. Σκοπός του προγράμματος είναι η πρόληψη των καρδιαγγειακών νοσημάτων στην ηλικιακή ομάδα >40 ετών, μέσω της εφαρμογής HeartScore της Ευρωπαϊκής Καρδιολογικής Εταιρείας.

Αγωγή Υγείας για την Σύγχρονη Γυναίκα:

Διοργάνωση ενημερωτικής ημερίδας για την πρόληψη γυναικολογικών νοσημάτων.

Αγωγή Υγείας για την Εφηβική Ηλικία:

Ενημερωτική εκστρατεία στα Λύκεια του Δήμου Σερρών, με σκοπό την ενημέρωση κατά του καρκίνου του τραχήλου της μήτρας, την αντισύλληψη και το εμβόλιο κατά του ιού HPV.

Μην Κλικάρεις Εν Λευκώ:

Εκπαιδευτικά προγράμματα για τους εκπαιδευτικούς βρεφονηπιακών σταθμών αλλά και σε ηλικιωμένους στα ΚΑΠΗ, σχετικά με το ωφέλιμο διαδίκτυο.

7. ΣΥΜΒΟΥΛΕΥΤΙΚΟΣ ΣΤΑΘΜΟΣ ΓΙΑ ΤΗΝ ΑΝΟΙΑ

Ο Δήμος Σερρών δημιούργησε τον Οκτώβριο του 2021 τον Συμβουλευτικό Σταθμό για την Άνοια σε συνεργασία με το Ελληνικό Διαδημοτικό Δίκτυο Υγιών Πόλεων και την Εταιρεία Alzheimer Αθηνών, παρέχοντας άλλο ένα σημαντικό εργαλείο για την προαγωγή υγείας των Δημοτών.

Ο Συμβουλευτικός Σταθμός για την Άνοια επικεντρώνεται κυρίως στη υποστήριξη των πασχόντων δημοτών και κατοίκων του Δήμου (μέσω μη φαρμακευτικών θεραπειών, όπως ασκήσεων μνήμης, εργοθεραπείας, γυμναστικής κλπ) και την ψυχοκοινωνική στήριξη των οικογενειών τους, ώστε να προκύψουν συγκεκριμένα θεραπευτικά αποτελέσματα.

Οι δυνητικά ωφελούμενοι του προγράμματος ή οι φροντιστές τους μπορούν να δηλώσουν το ενδιαφέρον τους με τη συμπλήρωση έντυπου συναίνεσης και του δελτίου εξυπηρετούμενου προκειμένου να ενταχθούν στο πρόγραμμα.

Ποιος μπορεί να έρθει σε επαφή με το Συμβουλευτικό Σταθμό:

Άτομα που αντιμετωπίζουν προβλήματα μνήμης, μέλη των οικογενειών τους οποιασδήποτε ηλικίας, άτομα άνω των 65 ετών που επιθυμούν να εξεταστούν ή να συμμετέχουν σε δράσεις πρόληψης, επαγγελματίες υγείας και ψυχικής υγείας, εργαζόμενοι σε τοπικούς φορείς και οποιοσδήποτε ενδιαφέρεται να ενημερωθεί για την άνοια.

Το Κέντρο Πρόληψης Νοσημάτων του Δήμου Σερρών, το ΚΕΠ Υγείας καθώς και ο συμβουλευτικός σταθμός για την άνοια λειτουργούν από τον Νοέμβριο του 2021 σε έναν χώρο κατάλληλα διαμορφωμένο και πλήρως εξοπλισμένο, στο κτήριο του κληροδοτήματος Αποστολίδη στην οδό Κ. Καραμανλή.

8. ΠΡΟΓΡΑΜΜΑ ΔΙΑΝΟΜΗΣ ΚΑΥΣΟΞΥΛΩΝ ΣΕ ΕΥΑΛΩΤΕΣ ΟΙΚΟΓΕΝΕΙΕΣ

Στη διανομή καυσόξυλων προχώρησε ο Δήμος Σερρών με στόχο την ενίσχυση των ευάλωτων και οικονομικά αδύναμων οικογενειών. Στο πλαίσιο αυτό, κλήθηκαν οι δημότες του Δήμου Σερρών να προσέλθουν στο Γραφείο 124 της Δ/σης Κοινωνικής Προστασίας του Δήμου Σερρών (Κ. Καραμανλή 36, στο κτήριο της Περιφερειακής Ενότητας Σερρών) ώστε να υποβάλλουν αίτηση σε ενδεδειγμένες από τη διεύθυνση ώρες και ημέρες και με τα απαραίτητα δικαιολογητικά.

9. ΚΟΙΝΩΝΙΚΟ ΦΡΟΝΤΙΣΤΗΡΙΟ /ΥΠΟΣΤΗΡΙΚΤΙΚΗ ΔΙΔΑΣΚΑΛΙΑ

Ο Δήμος Σερρών προχώρησε για ακόμη μία χρονιά σε μία κοινωνική προσφορά, θέτοντας τις βάσεις για μία εκ νέου επιτυχημένη και αγαστή συνεργασία με τον Σύλλογο Ιδιοκτητών Φροντιστών Μέσης Εκπαίδευσης του Νομού Σερρών, για την υλοποίηση του προγράμματος Κοινωνικό Φροντιστήριο / Υποστηρικτική διδασκαλία.

Το πρόγραμμα αυτό, παρείχε μία σημαντική βοήθεια δίνοντας λύση σε οικογένειες του Δήμου Σερρών, οι οποίες αντιμετωπίζουν οικονομικές δυσκολίες. Απευθύνεται σε μαθητές Α΄ και Β΄ Λυκείου στους οποίους θα δίνεται η δυνατότητα να παρακολουθήσουν δωρεάν μαθήματα σε φροντιστήρια της πόλης.

Εν όψει της σχολικής χρονιάς 2022-2023, οι ενδιαφερόμενοι γονείς υπέβαλλαν την αίτηση με τα απαραίτητα δικαιολογητικά στο Γραφείο 124 της Διεύθυνσης Κοινωνικής Προστασίας του Δήμου Σερρών (Κ. Καραμανλή 36, στο κτήριο της Περιφερειακής Ενότητας Σερρών) σε ενδεδειγμένες ώρες και ημέρες, καθώς επίσης και έναν αριθμό απαιτούμενων δικαιολογητικών.

Το πρόγραμμα απευθύνεται σε οικογένειες που το πραγματικό εισόδημα του νοικοκυριού τους προκύπτει από το οικείο Εκκαθαριστικό σημείωμα Δ.Ο.Υ. Δεν υπολογίζονται τα εισοδήματα που απαλλάσσονται από φόρο ή φορολογούνται με ειδικό τρόπο.

8. ΣΥΜΒΟΥΛΕΥΤΙΚΗ, ΚΑΤΑΡΤΙΣΗ ΚΑΙ ΠΙΣΤΟΠΟΙΗΣΗ ΕΠΑΓΓΕΛΜΑΤΙΚΩΝ ΠΡΟΣΩΝΤΩΝ

Ο Δήμος Σερρών υλοποιεί την πράξη «Συμβουλευτική, Κατάρτιση και Πιστοποίηση επαγγελματιών προσόντων σε 100 ωφελούμενους – άνεργους επιστήμονες, κατοίκους του Δήμου Σερρών».

Η πράξη αποσκοπεί στην απόκτηση νέων γνώσεων και εξειδικευμένων δεξιοτήτων των ωφελούμενων της δράσης, καθώς αυτές αποτελούν καθοριστικούς παράγοντες για την ένταξη τους στην αγορά εργασίας.

Το πρόγραμμα περιλαμβάνει τις παρακάτω ενέργειες:

1. Συμβουλευτική (αποτελεί την βασική δραστηριότητα υποστήριξης των ωφελούμενων για την ενίσχυση των δυνατοτήτων τους στο εργασιακό περιβάλλον)
2. Προγράμματα επαγγελματικής κατάρτισης (με αντικείμενο την ενίσχυση και τον εμπλουτισμό των γνώσεων και δεξιοτήτων των ωφελούμενων / συμμετεχόντων σε κείριους τομείς της ψηφιακής εποχής).

3. Πιστοποίηση γνώσεων και δεξιοτήτων από διαπιστευμένους φορείς πιστοποίησης (στόχος η πιστοποίηση προσόντων με την απόδειξη ικανότητας της επαγγελματικής επάρκειας καθώς επίσης και με την αναγνώριση της εργασιακής – επαγγελματικής εμπειρίας των ωφελούμενων του Προγράμματος).

Το πρόγραμμα χρηματοδοτείται από το Επιχειρησιακό Πρόγραμμα Περιφέρειας Κεντρικής Μακεδονίας 2014-2020 (ΟΠΣ 5069080).

Επίσης ο Δήμος Σερρών έχει προγραμματίσει τα εξής:

9. ΠΡΟΓΡΑΜΜΑ “ΣΤΗΡΙΖΩ ΤΟΝ ΦΟΙΤΗΤΗ”

Ο Δήμος Σερρών για πρώτη φορά θα υλοποιήσει το Πρόγραμμα «Στηρίζω τον φοιτητή» στο πλαίσιο των κοινωνικών δράσεων που αναπτύσσει για τη στήριξη των οικογενειών με χαμηλά εισοδήματα. Στο πλαίσιο αυτό, ο Δήμος Σερρών, μέσω της Διεύθυνσης Κοινωνικής Προστασίας, θα προχωρήσει στη διανομή διατακτικών επιταγών, αξίας 1.000 ευρώ για την αγορά εξοπλισμού για την κάλυψη των αναγκών νεοεισαχθέντων φοιτητών (προμήθεια επίπλων γραφείου, Η/Υ, εκτυπωτή, αναλώσιμων κλπ). Θα ενισχυθούν οικονομικά φοιτητές **Ανώτερων και Ανωτάτων Σχολών**, οι οποίοι σπουδάζουν σε πόλεις εκτός Σερρών, μακριά από τις οικογένειές τους, και εντός της χώρας, και διαμένουν είτε σε φοιτητικές εστίες είτε σε ενοικιαζόμενες κατοικίες.

9. ΠΡΟΓΡΑΜΜΑ “ ΤΣΑΝΤΑ ΤΟΥ ΜΑΘΗΤΗ”

Ο Δήμος Σερρών για πρώτη φορά θα υλοποιήσει το Πρόγραμμα «Τσάντα του μαθητή» στο πλαίσιο των κοινωνικών δράσεων που ανέπτυξε για τη στήριξη των οικονομικά ευάλωτων ομάδων. Προς την κατεύθυνση αυτή, ο Δήμος Σερρών, μέσω της Διεύθυνσης Κοινωνικής Προστασίας, παρείχε διατακτικές επιταγές 150 ευρώ σε μαθητές δημοτικού άπορων οικογενειών για την αγορά των αναγκαίων σχολικών ειδών. Στο πλαίσιο αυτό, οι δημότες κλήθηκαν να προσέλθουν με έναν αριθμό δικαιολογητικών στο Γραφείο 124 της Διεύθυνσης Κοινωνικής Προστασίας του Δήμου Σερρών (Κ. Καραμανλή 36, στο κτήριο της Περιφερειακής Ενότητας Σερρών), ώστε να υποβάλλουν αίτηση σε ενδεδειγμένες ώρες και μέρες από τη Διεύθυνση.

10. ΠΡΟΓΡΑΜΜΑ “ΜΑΖΙ ΜΕ ΤΗΝ ΟΙΚΟΓΕΝΕΙΑ”

Ο Δήμος Σερρών στο πλαίσιο ενίσχυσης των κοινωνικά ευπαθών ομάδων θα διανείμει, μέσω της Διεύθυνσης Κοινωνικής Προστασίας, σε άπορες οικογένειες με νεογνά ηλικίας 0-12 μηνών διατακτικές επιταγές των 500 ευρώ, αποκλειστικά για αγορά προϊόντων βρεφικής φροντίδας. Στο πλαίσιο αυτό, κλήθηκαν οι δημότες να προσέλθουν στο Γραφείο 124 της Διεύθυνσης Κοινωνικής Προστασίας του Δήμου Σερρών (Κ. Καραμανλή 36, στο κτήριο της Περιφερειακής Ενότητας Σερρών), ώστε να υποβάλλουν αίτηση σε ενδεδειγμένες μέρες και ώρες καθώς επίσης και με έναν αριθμό απαιτούμενων δικαιολογητικών.

ΤΟΠΙΚΕΣ ΟΜΑΔΕΣ ΥΓΕΙΑΣ

TOMY

Οι Ρομά, όπως και ο υπόλοιπος γενικός πληθυσμός απευθύνονται στις **TOMY**, όπου λαμβάνουν πρωτοβάθμιες Φροντίδες Υγείας. Ειδικότερα, οι Τ.ΟΜ.Υ. λειτουργούν ως ομάδες οικογενειακής ιατρικής, με εγγεγραμμένο πληθυσμό ευθύνης και έχουν ως σκοπό την παροχή, φροντίδας υγείας σύμφωνα με τους ακόλουθους ενδεικτικούς άξονες:

1. την προαγωγή της υγείας του πληθυσμού που καλύπτουν, με έμφαση στην πρόληψη της νόσου και την αγωγή της υγείας,
2. την ανάπτυξη παρεμβάσεων και δράσεων για την προαγωγή της υγείας στην οικογένεια, στους χώρους εργασίας, στις σχολικές μονάδες και γενικά σε όλο το φάσμα της κοινότητας σε συνεργασία με φορείς κοινωνικής φροντίδας και αλληλεγγύης κ.α.,
3. την πρόληψη, εκτίμηση και διαχείριση κινδύνου για μεταδιδόμενα ή μη νοσήματα σε ομάδες ή άτομα του πληθυσμού σε συνεργασία με τις υπηρεσίες δημόσιας υγείας,
4. τη συστηματική παρακολούθηση της υγείας του πληθυσμού ευθύνης τους, στην Τ.ΟΜ.Υ. και κατ' οίκον,
5. την αντιμετώπιση οξέων και επειγόντων προβλημάτων υγείας και την παραπομπή αυτών στα Κέντρα Υγείας ή στα Νοσοκομεία,
6. την προγραμματισμένη φροντίδα υγείας ενηλίκων και παιδιών,
7. την παρακολούθηση και συνδιαχείριση με το θεράποντα ιατρό χρόνιων νοσημάτων στη Τ.ΟΜ.Υ. και κατ' οίκον,
8. τη συμβουλευτική και την υποστήριξη σε άτομα και οικογένειες,
9. την κατ' οίκον φροντίδα υγείας- κατ' οίκον νοσηλεία και κατ' οίκον αιμοληψία σε μη δυνάμενους να μεταβούν στις οικείες μονάδες Π.Φ.Υ.,
10. τη μετανοσοκομειακή φροντίδα και αποκατάσταση,
11. την αναγνώριση ψυχικών παθήσεων σε συνεργασία με τις Μονάδες Ψυχικής Υγείας του Τομέα Ψυχικής Υγείας
12. την ανίχνευση περιστατικών εξαρτήσεων και παραπομπή στους αρμόδιους φορείς απεξάρτησης, ιγ) τη φροντίδα μητέρας-παιδιού και τη μέριμνα για οικογενειακό προγραμματισμό σε συνεργασία με τους αρμόδιους επαγγελματίες υγείας του Κ.Υ. Αναφοράς
13. την εκπαίδευση και καθοδήγηση ατόμων και οικογενειών για τη διαχείριση χρόνιων νοσημάτων και καταστάσεων υψηλού κινδύνου για την υγεία τους,
14. την υγειονομική φροντίδα της τρίτης ηλικίας,
15. την παρακολούθηση της πολυνοσηρότητας και
16. τη συλλογή και αξιοποίηση στοιχείων επιδημιολογικής επιτήρησης, σύμφωνα με το Διεθνή Υγειονομικό Κανονισμό σε συνεργασία με τις αρμόδιες υπηρεσίες δημόσιας υγείας. Οι ΤΟΜΥ στελεχώνονται με γενικό γιατρό ή παθολόγο, παιδίατρο, νοσηλεύτη ή νοσηλεύτρια, επισκέπτη/-τρια υγείας, κοινωνικό λειτουργό, διοικητικό.

Η ΤΟΜΥ στις Σέρρες στεγάζεται στην οδό Πρίγκιπος Χριστοφόρου 25 και το τηλέφωνο επικοινωνίας είναι: 2321058920

ΔΥΠΑ (Δημόσια Υπηρεσία Απασχόλησης)

Οι κατά τόπους υπηρεσίες της ΔΥΠΑ (Δημόσια Υπηρεσία Απασχόλησης) εξυπηρετούν εξ ίσου τους Ρομά, με τον υπόλοιπο πληθυσμό. Σκοπός της είναι η εφαρμογή πολιτικών για την ενίσχυση της απασχόλησης και η καταπολέμηση της ανεργίας, καθώς και η συμβολή στη διαμόρφωση της πολιτικής αυτής, η μέριμνα για τους ανέργους, ιδίως γι' αυτούς που ανήκουν σε ευπαθείς κοινωνικά ομάδες, μέσω πολιτικών, όπως η ασφάλιση κατά της ανεργίας, η συνδρομή στην αναζήτηση θέσεων εργασίας ή η κατάρτισή τους. Επίσης, η μέριμνα για εργαζόμενους και ιδίως για ειδικές κατηγορίες εργαζομένων που προβλέπονται κάθε φορά από το νόμο, μέσω επιδομάτων ή άλλων παροχών και προγραμμάτων, η εφαρμογή της κυβερνητικής πολιτικής για την επαγγελματική εκπαίδευση και κατάρτιση και την ανάπτυξη δεξιοτήτων του εργατικού δυναμικού, καθώς και η διασύνδεσή της με την αγορά εργασίας. Ταυτόχρονα η παρακολούθηση της αγοράς εργασίας και η διασύνδεση με τις επιχειρήσεις. Με τον νόμο 4921 η ΔΥΠΑ εκσυγχρονίζεται και μετασχηματίζεται σε μια σύγχρονη και ευέλικτη ευρωπαϊκή Δημόσια Υπηρεσία Απασχόλησης, με στόχο την ταχύτερη και αποτελεσματικότερη επανένταξη των ανέργων στην αγορά εργασίας, την επιβράβευση όσων αναζητούν ενεργά εργασία. Επίσης την αναβάθμιση των δεξιοτήτων του ανθρώπινου κεφαλαίου της χώρας, τη μεταρρύθμιση, τον συντονισμό, και τη διασύνδεση της κατάρτισης με την οικονομία, την αξιοποίηση εθνικών πόρων για την κατάρτιση ανέργων και εργαζομένων, την ενίσχυση της αντιστοιχίας δεξιοτήτων του εργατικού δυναμικού και της αγοράς εργασίας και την κάλυψη των διαθέσιμων θέσεων εργασίας.

ΔΕΥΤΕΡΗ ΕΝΟΤΗΤΑ

Σύντομη περιγραφή υφιστάμενης κατάστασης

Περιγράψτε τυχόν σημαντικές μεταβολές (πχ. σημαντική μεταβολή πληθυσμού) στα στοιχεία της υφιστάμενης κατάστασης έτσι όπως την έχετε ήδη περιγράψει στην καταγραφή που έχετε αποστείλει σχετικά με την αποτύπωση του πληθυσμού Ρομά στο δήμο σας.

Στη συνέχεια θα πρέπει να περιγράψτε τα βασικότερα προβλήματα που αντιμετωπίζουν οι πληθυσμοί Ρομά που διαβιούν στα όρια του δήμου σας καθώς και τις ενέργειες στις οποίες έχετε ήδη προβεί για την αντιμετώπισή τους.

Ανάλογα με τα στοιχεία της τελευταίας καταγραφής δεν υπήρξαν μεγάλες μεταβολές όσο αφορά τον αριθμό του πληθυσμού καθώς επίσης και την υφιστάμενη κατάσταση στις υποδομές .

Προβλήματα που αντιμετωπίζουν οι οικισμοί τα τελευταία έτη είναι τα εξής :

- Ο οικισμός **Σαρανταπόρου** δεν διαθέτει δίκτυο όμβριων υδάτων και ασφαλτοστρωμένο συγκοινωνιακό δίκτυο.
- Ο οικισμός **Φλωρίνης** επίσης δεν διαθέτει δίκτυο όμβριων υδάτων και ασφαλτοστρωμένο συγκοινωνιακό δίκτυο.
- Ο οικισμός **Αγίου Ραφαήλ** σε μερικές από τις κατασκευές δεν διαθέτουν μπάνιο, ούτε και είναι συνδεδεμένες με δίκτυο βόθρων. Η πρόσβαση γίνεται με ασφαλτοστρωμένο δρόμο αλλά οι δρόμοι που συνδέουν τις γειτονιές μεταξύ τους είναι χωματόδρομοι με έντονη παρουσία λακούβων. Εσωτερικά των οικισμών δεν υπάρχουν ασφαλτοστρωμένοι δρόμοι και γι' αυτό δεν υπάρχουν συγκοινωνίες. Εξυπηρετούνται από άλλες γραμμές της αστικής συγκοινωνίας μέχρι την οδό Σαρανταπόρου, που απέχει όμως αρκετά από τον οικισμό.

Κατά το προηγούμενο χρονικό διάστημα, πραγματοποιήθηκε το έργο «**Επέκταση - συμπλήρωση δικτύου ΦΟΠ στους οικισμούς Αγίου Ραφαήλ και Φλωρίνης Δήμου Σερρών**» με το εξής ιστορικό

- με την αριθ. 661/2018 Απόφαση Δημοτικού Συμβουλίου Δήμου Σερρών εγκρίθηκε η υλοποίηση έργων επέκτασης/συμπλήρωσης δικτύου ΦΟΠ στο πλαίσιο υλοποίησης του Τοπικού Σχεδίου Δράσης για την κοινωνική ένταξη των Ρομά στον Δήμο Σερρών,
- με το αριθ. Πρωτ.: 51040/ΕΓ629/11.10.2018 (αριθ. Πρωτ. Δήμου: 31297/12.10.2018) έγγραφο του Υπουργείου Εργασίας, Κοινωνικής Ασφάλισης και Κοινωνικής Αλληλεγγύης/ Ειδικής Γραμματείας για την Κοινωνική Ένταξη των Ρομά, δηλώνεται η Σύμφωνη Γνώμη της Ειδικής Γραμματείας για την υλοποίηση του έργου/παρέμβασης έργου “Επέκταση συμπλήρωση δικτύου ΦΟΠ στους οικισμούς Αγίου Ραφαήλ και Φλωρίνης Δήμου Σερρών” που αφορά στην υποστήριξη της Κοινωνικής Ένταξης των Ρομά στους οικισμούς Ρομά του Δήμου Σερρών,
- με το αριθ. Πρωτ.: 35574/14.11.2018 έγγραφό μας προς το Υπουργείο Εσωτερικών/Διεύθυνση Οικονομικής & Αναπτυξιακής Πολιτικής/Τμήμα Αναπτυξιακών Προγραμμάτων & Διαχείρισης ΠΔΕ (με κοινοποίηση στο Υπουργείο Εργασίας, Κοινωνικής Ασφάλισης & Κοινωνικής Αλληλεγγύης/Ειδική Γραμματεία για την Κοινωνική Ένταξη των Ρομά), υποβλήθηκε το Τεχνικό Δελτίο Έργου “Επέκταση-συμπλήρωση δικτύου ΦΟΠ στους οικισμούς Αγίου Ραφαήλ και Φλωρίνης Δήμου Σερρών” προς ένταξη και χρηματοδότηση στο ΠΔΕ, προϋπολογισμού 21.652,45 €,
- με την αριθ. Πρωτ.: 139859/21.12.2018 Απόφαση του Υφυπουργού Οικονομίας και Ανάπτυξης (ΑΔΑ: 9ΞΠΜ465Χ18-ΝΣΝ) εγκρίθηκε η ένταξη στο Πρόγραμμα Δημοσίων Επενδύσεων (ΠΔΕ) 2018 στη ΣΑΕ-055 του έργου “Επέκταση-συμπλήρωση δικτύου ΦΟΠ στους οικισμούς Αγίου Ραφαήλ και Φλωρίνης Δήμου Σερρών”, συνολικού προϋπολογισμού 21.652,45 € (κωδ. Έργου: 2018ΣΕ05500050).

Το έργο αφορούσε την επέκταση/συμπλήρωση δικτύου ηλεκτροφωτισμού από τον Διαχειριστή Ελληνικού Δικτύου Διανομής Ηλεκτρικής Ενέργειας Α.Ε. (Δ.Ε.Δ.Δ.Η.Ε. Α.Ε.) στους οικισμούς Αγίου

Ραφαήλ και Φλωρίνης Δήμου Σερρών. Η επέκταση του δικτύου και η τοποθέτηση σ' αυτό φωτιστικών σωμάτων υλοποιήθηκε στους παρακάτω δρόμους:

1. Στον δρόμο που οδηγεί στον οικισμό του Αγ. Ραφαήλ, απ' όπου διέρχονται οι κάτοικοι του οικισμού για την κυκλοφορία τους από και προς το κέντρο της πόλης. Το μήκος του δικτύου υπολογίζεται σε περίπου 450 μ.
2. Στους δρόμους, οι οποίοι βρίσκονται στην περιοχή Φλωρίνης, στην οδό Αθ. Γκένιου και στην προέκταση της οδού Βαλτετσίου, γιατί από τους δρόμους αυτούς διέρχονται οχήματα από την περιαστική οδό προς την πόλη. Επίσης, εκεί βρίσκονται οι εγκαταστάσεις του ΤΕΙ Κ. Μακεδονίας, του Μουσικού Σχολείου και το Δημόσιο ΚΤΕΟ. Το μήκος του δικτύου υπολογίζεται σε περίπου 300 μ.

Στις παραπάνω παρεμβάσεις προβλέφθηκαν:

- Για την περιοχή Αγ. Ραφαήλ: Τοποθέτηση δέκα (10) στύλων και δέκα (10) φωτιστικών σωμάτων.
- Για την περιοχή Αθ. Γκένιου: Τοποθέτηση οκτώ (8) στύλων και δεκαοχτώ (18) φωτιστικών σωμάτων (τοποθέτηση φωτιστικών σωμάτων και σε υπάρχοντες στύλους).

Επίσης, στα πλαίσια των ενεργειών αντιμετώπισης των προβλημάτων των παραπάνω οικισμών το προσωπικό Αυτεπιστασίας του Τμήματος Οικοδομικών Έργων, Έργων Οδοποιίας, Υδραυλικών έργων προέβη στις παρακάτω εργασίες αποκατάστασης ή κατασκευής :

- Στο οδικό δίκτυο έγινε αποκατάσταση σε 15 σημεία (λακκούβες),
- Κατασκευάστηκαν 12 ράμπες
- Τοποθετήθηκαν 2 παγκάκια
- Συντηρήθηκαν το γήπεδο
- Ξεκίνησαν οι διαδικασίες κατεδάφισης του ρυμοτομούμενου κτιρίου εντός του χώρου που προορίζεται για Πολιτιστικό Κέντρο στο ΟΠ 770 (ένταξη σε σχετική σύμβαση «Δαπάνες κατεδάφισης επικίνδυνων, ρυμοτομούμενων και αυθαιρέτων κτισμάτων»).
- Εργασίες διαμόρφωσης περιβάλλοντος χώρου του Πολιτιστικού Κέντρου στο ΟΠ.770.
- Διανοίξεις οδών εντός των οικισμών και στρώση με χαλίκι 3Α
- Τοποθετήθηκαν 12 φωτιστικά led επί της οδού Σαρανταπόρου

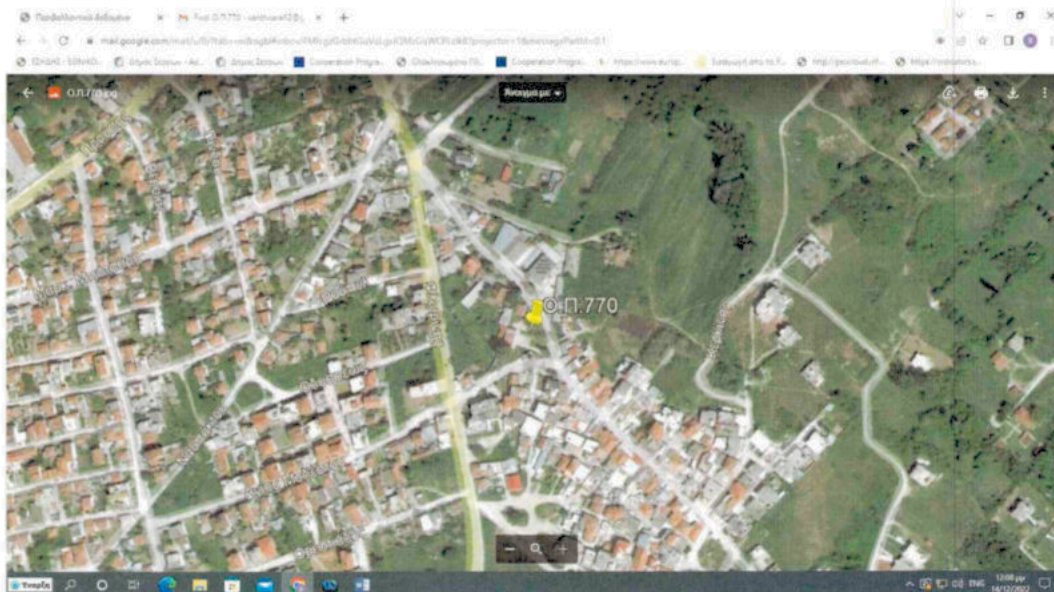

Πέραν των τεχνικών προβλημάτων και θεμάτων υποδομών από τα μεγαλύτερα προβλήματα που αντιμετωπίζουν οι Ρομά στο Δήμο Σερρών είναι ο αναλφαβητισμός και η δυσκολία ένταξης εξαιτίας αυτού στην αγορά εργασίας. Στο πλαίσιο αντιμετώπισης του προβλήματος, εκτός από την υλοποίηση της πράξης **Εκμάθηση ελληνικής γλώσσας και ανάπτυξη ψηφιακών δεξιοτήτων για Ρομά στον Δήμο Σερρών**, το Κέντρο Κοινότητας με Παράρτημα Ρομά του Δήμου Σερρών ήρθε σε επαφή με τις Διευθύνσεις

Πρωτοβάθμιας και Δευτεροβάθμιας Εκπαίδευσης, καθώς και με Κέντρα Δια Βίου Μάθησης της περιοχής και συζητήθηκε το θέμα διεξοδικά. Το Παράρτημα Ρομά παρέπεμπε τους ωφελούμενους που δεν είχαν ολοκληρώσει την φοίτηση στο Δημοτικό Σχολείο, σε εξετάσεις που διεξήγαγε η Διεύθυνση Πρωτοβάθμιας Εκπαίδευσης. Ενώ στη συνέχεια, οι ωφελούμενοι παραπέμπονταν από το Παράρτημα Ρομά του Κέντρου Κοινότητας στο Σχολείο Δεύτερης Ευκαιρίας για ολοκλήρωση της Υποχρεωτικής Εκπαίδευσης. Η φοίτηση των ωφελούμενων στο ΣΔΕ, στηρίχθηκε και ενισχύθηκε από το Κέντρο Κοινότητας με δράση Ενισχυτικής Διδασκαλίας στην Ελληνική Γλώσσα, η οποία πραγματοποιούνταν μια φορά την εβδομάδα από την Παιδαγωγό του Παραρτήματος Ρομά του Κέντρου Κοινότητας. Ένας αριθμός μάλιστα αυτών των ωφελούμενων φοιτούσε στη συνέχεια στο Εσπερινό ΕΠΑΛ.

ΔΥΝΑΤΑ ΣΗΜΕΙΑ-ΑΔΥΝΑΜΙΕΣ-ΕΥΚΑΙΡΙΕΣ-ΑΠΕΙΛΕΣ

Καταγράψτε τα πλεονεκτήματα και τις αδυναμίες που υπάρχουν στο δήμο καθώς και τις τυχόν ευκαιρίες και απειλές που υφίστανται σε σχέση με τη διαβίωση, την κοινωνική συνοχή και την κοινωνική ένταξη των Ρομά που διαβιούν στο Δήμο σας.

ΔΥΝΑΤΑ ΣΗΜΕΙΑ

1. Το μεγαλύτερο ποσοστό των Ρομά διαβιούν αξιοπρεπώς (εργάζονται σε διάφορες εργασίες, για παράδειγμα εμπόριο στις λαϊκές αγορές, χειρονακτικές εργασίες, σερβιτόροι, ή και καμαριέρες στα νησιά και σε άλλα παραθαλάσσια μέρη). Οι άνεργοι και οι οικογένειες με χαμηλά εισοδήματα λαμβάνουν το Ελάχιστο Εγγυημένο Εισόδημα, Π Επίδομα. Ενώ, όσοι έχουν παιδιά, λαμβάνουν Οικογενειακό Επίδομα. Οι ανασφάλιστοι και οι έμμεσα ασφαλισμένοι που είναι άτομα με αναπηρία, λαμβάνουν προνοιακό επίδομα. Οι ηλικιωμένοι που δεν πληρούν τις προϋποθέσεις για τη λήψη κάποιας σύνταξης από φορέα ασφάλισης, λαμβάνουν σύνταξη Ανασφάλιστου Υπερήλικα, μόλις κλείσουν τα 67 τους χρόνια και εφ' όσον πληρούν τις προϋποθέσεις που ορίζει ο νόμος.
2. Έχουν εύκολη πρόσβαση στο δημόσιο σύστημα υγείας.
3. Έχουν εύκολη πρόσβαση στις δημόσιες υπηρεσίες.
4. Έχει γίνει αστικοδημοτική τακτοποίηση στην πλειονότητα του πληθυσμού
5. Το μεγαλύτερο μέρος του πληθυσμού Ρομά ζει σε σπίτια. Υπάρχει δίκτυο ύδρευσης και αποχέτευσης
6. Οι νεότερες ηλικίες έχουν ολοκληρώσει τουλάχιστον την Υποχρεωτική Εκπαίδευση, ενώ κάποιοι συνεχίζουν και στα Λύκεια ακόμα και στα Πανεπιστήμια.

ΑΔΥΝΑΜΙΕΣ

1. Ένα μέρος του πληθυσμού ζει κάτω από τα όρια της φτώχειας
2. Αναλφαβητισμός, έλλειψη τυπικών προσόντων και δεξιοτήτων που οδηγούν σε χαμηλή απορρόφηση στην αγορά εργασίας.
3. Αναπαραγωγή αρνητικών στερεοτύπων και προκαταλήψεων απέναντι στους Ρομά.
4. Υπάρχουν πάρα πολλά νοικοκυριά που έχουν ως μοναδικό εισόδημα τα επιδόματα ΟΠΕΚΑ.
5. Απροθυμία μετεγκατάστασης ή ένταξης σε προγράμματα επιδότησης ενοικίου

6. Χαμηλό ενδιαφέρον για προληπτική ιατρική.
7. Κακή διατροφή και καταχρήσεις.
8. Άσχημη κατάσταση οδοστρώματος
9. Έλλειψη διαμορφωμένων κοινόχρηστων χώρων (πεζοδρόμια, παιδικές χαρές)

ΕΥΚΑΙΡΙΕΣ

1. Η Νέα στρατηγική για τους Ρομά
2. Υπάρχουν προγράμματα είτε αποκλειστικά για Ρομά, είτε προγράμματα που αφορούν στον γενικό πληθυσμό στα οποία μπορούν να ενταχθούν και οι Ρομά μπορούν να βοηθήσουν στην κοινωνική τους ένταξη.
3. Υπάρχει Σχολείο Δεύτερης Ευκαιρίας, όπου φοιτούν και Ρομά.
4. Χαμηλή κινητικότητα, που δημιουργεί προϋποθέσεις εδραιοποίησης-ένταξης και κοινωνικής ενσωμάτωσης.
5. Λειτουργεί Παράρτημα Ρομά του Κέντρου Κοινότητας που προσφέρει υποστήριξη στην ηλεκτρονική υποβολή αιτήσεων για τα επιδόματα, αλλά και γενικότερη υποστήριξη στα θέματα που τους απασχολούν.

ΑΠΕΙΛΕΣ

1. Υπάρχει ακόμα πληθυσμός που ζει σε άθλιες συνθήκες διαβίωσης, χωρίς να πληρούνται οι στοιχειώδεις κανόνες υγιεινής (δίκτυο ύδρευσης και αποχέτευσης, πρόχειρες κατασκευές, παράγκες, πυκνή βλάστηση).
2. Απροθυμία ιδιωτών ενοικίασης ακινήτων σε ωφελούμενους.
3. Αδυναμία εύρεσης οικοπέδων για τοποθέτηση οικίσκων
4. Ελάχιστες ευκαιρίες για επαγγελματική εξέλιξη λόγω της έλλειψης δεξιοτήτων
5. Πρόωροι γάμοι, δεν υπάρχει ενημέρωση για τους τρόπους αντισύλληψης και τον οικογενειακό προγραμματισμό

Ιεράρχηση θεμάτων ένταξης Ρομά στο Δήμο

Περιγράψτε εν συντομία τα βασικότερα θέματα που αντιμετωπίζουν οι Ρομά που διαβιούν στο δήμο σας αναφορικά με την κοινωνική τους ένταξη, ιεραρχήστε τα με κλίμακα 1-5 και περιγράψτε την προτεινόμενη αντιμετώπιση ανά θέμα.

ΠΕΡΙΓΡΑΦΗ ΘΕΜΑΤΟΣ	ΙΕΡΑΡΧΗΣΗ (1 – σημαντικότερο – ΩΣ 5 λιγότερο σημαντικό)	ΠΡΟΤΕΙΝΟΜΕΝΗ ΑΝΤΙΜΕΤΩΠΙΣΗ
ΑΣΦΑΛΤΟΣΤΡΩΣΗ	1	ΈΝΤΑΞΗ ΕΡΓΟΥ ΣΤΟ ΤΕΧΝΙΚΟ ΠΡΟΓΡΑΜΜΑ
ΑΝΑΠΛΑΣΗ ΠΕΖΟΔΡΟΜΙΩΝ-ΣΥΝΤΗΡΗΣΗ ΑΣΤΙΚΟΥ ΕΞΟΠΛΙΣΜΟΥ	1	ΑΝΤΙΜΕΤΩΠΙΣΗ ΜΕ ΕΡΓΑ ΑΥΤΕΠΙΣΤΑΣΙΑΣ
ΚΟΛΩΝΕΣ ΦΩΤΙΣΜΟΥ	1	ΑΝΤΙΜΕΤΩΠΙΣΗ ΜΕ ΕΡΓΑ ΑΥΤΕΠΙΣΤΑΣΙΑΣ
ΕΓΚΑΤΑΣΤΑΣΗ ΠΡΟΚΑΤ (ΧΡΗΣΗ ΩΣ ΓΡΑΦΕΙΟ ΣΥΛΛΟΓΟΥ	2	ΈΝΤΑΞΗ ΕΡΓΟΥ ΣΤΟ ΤΕΧΝΙΚΟ ΠΡΟΓΡΑΜΜΑ

ΠΑΙΔΙΚΕΣ ΧΑΡΕΣ	3	Ένταξη έργου στο τεχνικό πρόγραμμα
ΕΝΙΣΧΥΤΙΚΗ ΔΙΔΑΣΚΑΛΙΑ (ΔΗΜΟΤΙΚΟΥ, ΓΥΜΝΑΣΙΟΥ, ΛΥΚΕΙΟΥ)	3	Λειτουργία κέντρου κοινότητας- παραρτήματος Ρομά
ΣΥΝΕΧΗ ΕΝΗΜΕΡΩΣΗ ΓΙΑ ΕΠΙΜΟΡΦΩΤΙΚΑ ΠΡΟΓΡΑΜΜΑΤΑ ΚΑΙ ΘΕΣΕΙΣ ΕΡΓΑΣΙΑΣ	3	Λειτουργία κέντρου κοινότητας- παραρτήματος Ρομά
ΑΝΟΙΧΤΕΣ ΘΕΣΕΙΣ ΓΙΑ ΡΟΜΑ ΣΤΟ ΔΗΜΟ ΣΕΡΡΩΝ	4	ΥΠΟΥΡΓΕΙΟ ΕΡΓΑΣΙΑΣ
ΟΙΚΟΝΟΜΙΚΗ ΕΝΙΣΧΥΣΗ ΤΩΝ ΣΥΛΛΟΓΩΝ ΓΙΑ ΤΗ ΔΙΟΡΓΑΝΩΣΗ ΕΚΔΗΛΩΣΕΩΝ	5	ΚΕΔΗΣ

ΤΡΙΤΗ ΕΝΟΤΗΤΑ

Γενικοί Επιχειρησιακοί στόχοι του Δήμου αναφορικά με τους πληθυσμούς Ρομά

Θα πρέπει να αναφερθούν οι γενικοί στόχοι και το «όραμα» του δήμου αναφορικά με τους πληθυσμούς Ρομά, οι ενδεχόμενες προτεραιότητες, η εξασφάλιση του ολιστικού χαρακτήρα των επικείμενων παρεμβάσεων, καθώς και οι τρόποι που οι δράσεις και οι παρεμβάσεις θα επηρεάσουν την καθημερινότητα και εν γένει τις συνθήκες διαβίωσης της κοινότητας Ρομά και της τοπικής κοινωνίας.

Επιχειρησιακό Πρόγραμμα Δήμου Σερρών (δημ. περίοδου 2020-23)

Το όραμα της Δημοτικής Αρχής αποτελεί συνοπτική διατύπωση της μελλοντικής επιθυμητής κατάστασης του Δήμου για την τρέχουσα δημοτική περίοδο, την οποία θα επιδιώξει με την εφαρμογή της στρατηγικής που θα επιλέξει και με την ευρύτερη δυνατή κοινωνική συναίνεση. Το όραμα του Δήμου Σερρών συνοψίζεται ως εξής:

Σέρρες μια σύγχρονη παραγωγική και «ευφυής» πόλη, κέντρο ανάπτυξης - πολιτισμού - τουρισμού - έρευνας, ικανή να αντεπεξέλθει στις προκλήσεις της νέας εποχής

Οι προτεραιότητες που υιοθετούνται για την προσέγγιση του οράματος, προσδιορίζονται ως εξής:

- Ανάδειξη των Σερρών ως αστικού πόλου της Βόρειας Ελλάδας και των Βαλκανίων με άξονες τον πρωτογενή / δευτερογενή τομέα, τον τουρισμό, τον πολιτισμό και την εκπαίδευση
- Προστασία και αναβάθμιση του φυσικού και δομημένου περιβάλλοντος και διασφάλιση της ποιότητας ζωής των κατοίκων
- Προώθηση της κοινωνικής συνοχής και οικονομικής ευημερίας σε τοπικό επίπεδο
- Αντιμετώπιση των συνεπειών της οικονομικής - κοινωνικής κρίσης και της πανδημίας

Οι προτεραιότητες εξειδικεύονται σε:

- Αποτελεσματική κοινωνική πολιτική για ένα αλληλέγγυο Δήμο: νέες κοινωνικές δομές, νέοι μηχανισμοί κοινωνικής στήριξης, κοινωνικές δράσεις
- Προώθηση αστικών αναπλάσεων
- Προώθηση βιώσιμης ανάπτυξης σε θέματα ποιότητας ζωής και λειτουργιών της πόλης
- Προώθηση αναπτυξιακών δράσεων στην επιχειρηματικότητα, τον τουρισμό και τον αγροτικό τομέα
- Προώθηση στοχευμένων ενεργειών στον πολιτισμό
- Εκσυγχρονισμός, αναβάθμιση και αξιοποίηση των εκπαιδευτικών υποδομών
- Ανάδειξη δράσεων και έργων για τη νεολαία και τον αθλητισμό
- Σέρρες ένας «έξυπνος δήμος»: προώθηση της ηλεκτρονικής διακυβέρνησης, ανταπόκριση στις ανάγκες και στα αιτήματα των πολιτών και των επιχειρήσεων, προώθηση της ενεργού συμμετοχής τους.

Η πρόταση του Στρατηγικού Σχεδίου, υποβάλλεται στο Δημοτικό Συμβούλιο για έγκριση, μετά από εισήγηση της Εκτελεστικής Επιτροπής. Στη συνέχεια παρουσιάζεται στη Δημοτική Επιτροπή Διαβούλευσης, αποστέλλεται σε τοπικούς φορείς και αναρτάται στην ιστοσελίδα του Δήμου.

Στη συνέχεια ακολουθούν ο επιχειρησιακός και οικονομικός προγραμματισμός, οπότε ολοκληρώνεται το Επιχειρησιακό Πρόγραμμα του Δήμου και εγκρίνεται από το Δημοτικό Συμβούλιο και τα Διοικητικά Συμβούλια των νομικών προσώπων.

Ο επιχειρησιακός προγραμματισμός αφορά στην εξειδίκευση του στρατηγικού σχεδιασμού, με βάση τη διάρθρωσή του σε άξονες, μέτρα και δράσεις που καλύπτουν την δημοτική περίοδο:

- Άξονας 1^{ος}: Περιβάλλον και ποιότητα ζωής
- Άξονας 2^{ος}: Κοινωνική πολιτική, υγεία, παιδεία, νεολαία, πολιτισμός, αθλητισμός
- Άξονας 3^{ος}: Τοπική οικονομία και απασχόληση
- Άξονας 4^{ος}: Ψηφιακός δήμος - έξυπνη πόλη
- Άξονας 5^{ος}: Βελτίωση της διοικητικής ικανότητας και της οικονομικής κατάστασης του Δήμου

Ειδικότερα για τον Άξονα 2, αναλύεται στα παρακάτω Μέτρα και ενδεικτικές Δράσεις

Άξονας Προτεραιότητας 2: Κοινωνική πολιτική, υγεία, παιδεία, νεολαία, πολιτισμός, αθλητισμός	
Μέτρα	Δράσεις (ενδεικτικές)
2.1 Αθλητικές υποδομές	Αναβάθμιση αθλητικών εγκαταστάσεων: αθλητικό πάρκο Ομόνοιας, δημοτικό στάδιο, κλειστό κολυμβητήριο, αυτοκινητοδρόμιο, κλειστό γυμναστήριο, σκοπευτήριο
2.2 Αθλητικές Δράσεις	Οργάνωση αθλητικών δραστηριοτήτων: γυμναστήρια ενηλίκων, οργάνωση αγώνων
2.3 Πολιτιστικές υποδομές	Δημοτικό Θέατρο: επισκευές – συντηρήσεις – αναβαθμίσεις εγκαταστάσεων
	Κτίρια - χώροι πολιτιστικού ενδιαφέροντος: Πινακοθήκη Κ. Ξενάκης, Κτίριο Νάσιουτζικ

2.4 Πολιτιστικά Προγράμματα	Διάφορες δράσεις – εκδηλώσεις: συνεχιζόμενες και νέες δράσεις και εκδηλώσεις
	Θεατρικές παραστάσεις: νέες, Πανεπιστημιάδα, θερινό θέατρο, σεμινάρια
2.5 Εκπαιδευτικές υποδομές	Σχολεία: συντηρήσεις – επισκευές, νέα νηπιαγωγεία
2.6 Εκπαιδευτικές Δράσεις	Υποστήριξη σχολείων: Δημιουργικές δραστηριότητες, διαγωνισμός STEM, εξοπλισμοί νηπιαγωγείων
2.7 Δια Βίου Μάθηση	Δράσεις δια βίου Μάθησης: Ανάπτυξη δεξιοτήτων ανέργων επιστημόνων ΣΒΑΑ, Εικαστικό Εργαστήρι ΑΡΤΙΟ, σχολή χορού, προγράμματα, φιλαρμονική, χορωδίες
2.8 Προσχολική αγωγή	Οικοδομικές εργασίες – εξοπλισμοί ανά παιδικό σταθμό
	Νέα τμήματα: 3 νέα βρεφικά τμήματα
2.9 Κοινωνικά προγράμματα	Δημιουργικές δραστηριότητες: ΚΔΑΠ, ΚΔΑΠ μεα, ψηφιακές δράσεις, λαχανόκηπος
	Κοινωνικές δομές: Βοήθεια στο Σπίτι, Κέντρο Κοινότητας, Κέντρο συμβουλευτικής υποστήριξης γυναικών, κοινωνικό συσσίτιο – φαρμακείο
	Κοινωνική υποστήριξη: Δίκτυο εθελοντισμού, συστήματα τηλε-ειδοποίησης, οικονομικές ενισχύσεις, διατακτικές
	Τρίτη ηλικία: Ξενώνας ηλικιωμένων, ΚΗΦΗ, ολοκληρωμένο σύστημα ενδυνάμωσης, πρόγραμμα τηλεϊατρικής
	Υπηρεσίες Υγείας: Κέντρο Πρόληψης Νοσημάτων, ΚΕΠ Υγείας, φορητοί απινιδωτές

Σύμφωνα με το εγκεκριμένο Επιχειρησιακό Σχεδιασμό, στο συγκεκριμένο άξονα (2), ο Δήμος Σερρών έχει προγραμματίσει 125 δράσεις, από τις οποίες οι 35 εμπίπτουν στο Μέτρο 2.9 Κοινωνικά Προγράμματα, σύμφωνα με τον παρακάτω Πίνακα:

Κωδικός	Τίτλος Μέτρου	Δράσεις
2.1	Αθλητικές Υποδομές	18
2.2	Αθλητικές Δράσεις	5
2.3	Πολιτιστικές υποδομές	12
2.4	Πολιτιστικά Προγράμματα	13
2.5	Εκπαιδευτικές υποδομές	5
2.6	Εκπαιδευτικές δράσεις	5
2.7	Δια Βίου Μάθηση	8
2.8	Προσχολική αγωγή	24
2.9	Κοινωνικά Προγράμματα	35
	Σύνολο	125

Στις 35 Δράσεις αυτές, περιλαμβάνονται πολλές που έχουν στους Ωφελούμενους και τη συγκεκριμένη ομάδα δημοτών, τους ΡΟΜΑ. Ενδεικτικά αναφέρονται:

- Συνέχιση λειτουργίας του Κέντρου Κοινότητας, με Παράρτημα ΡΟΜΑ
- Δομές Παροχής Βασικών Αγαθών (Κοινωνικό Συσσίτιο- Φαρμακείο)
- Κέντρο Πρόληψης Νοσημάτων
- ΚΕΠ Υγείας
- Δημοτικός Λαχανόκηπος
- Προμήθεια καυσόξυλων
- Χορήγηση διατακτικών
- Ενισχύσεις Οικογενειών
- Έκτακτα οικονομικά βοηθήματα

Επομένως, όλες οι Κοινωνικές Δομές του Δήμου, είτε με ευρωπαϊκή χρηματοδότηση είτε με ιδίους πόρους του Δήμου, θα συνεχίσουν να λειτουργούν και να παρέχουν τις υπηρεσίες στις ευπαθείς ομάδες, συμπεριλαμβανομένου και του πληθυσμού ΡΟΜΑ. Παράλληλα με τη συνέχιση λειτουργίας του Κέντρου Κοινότητας με Παράρτημα ΡΟΜΑ ΡΟΜΑ (σημαντική και άμεση ανάγκη αποτελεί η αναπλήρωση της Διαμεσολαβήτριας ΡΟΜΑ, η οποία αποχώρησε τον Οκτώβριο του 2022), όπου θα προσφέρονται όλες οι προβλεπόμενες υπηρεσίες, τα στελέχη του Παραρτήματος, με βάση τη μέχρι τώρα εμπειρία τους, έχουν εντοπίσει την αναγκαιότητα υλοποίησης των παρακάτω δράσεων:

ΟΜΑΔΕΣ ΕΠΑΓΓΕΛΜΑΤΙΚΗΣ ΑΝΑΠΤΥΞΗΣ

Περιγραφή Δράσης: Ομάδες 10 ατόμων που θα αλλάζουν.

Σκοπός της Δράσης: Σκοπός της Δράσης είναι η Επαγγελματική Ανάπτυξη και ο Επαγγελματικός Προσανατολισμός των εκπαιδευομένων, η ανάπτυξη δεξιοτήτων και τεχνικών που θα τους οδηγήσουν στην προσωπική και επαγγελματική ανάπτυξη, η ανταλλαγή απόψεων και εμπειριών ανάμεσα στα άτομα, η εξοικείωσή τους με τις Τεχνικές Αναζήτησης Εργασίας.

Επιμέρους Στόχοι: Οι εκπαιδευόμενοι, μετά το τέλος του προγράμματος θα είναι σε θέση:

- α) Να κατανοούν τις έννοιες την αυτογνωσίας, της αυτοεκτίμησης και της αυτοπεποίθησης και να αναγνωρίζουν το ρόλο αυτών στην επαγγελματική τους ανάπτυξη.
- β) Θα μπορούν να συντάσσουν ένα Βιογραφικό Σημείωμα και θα γνωρίζουν τα μυστικά της Συνέντευξης.
- γ) Να εξοικειωθούν με τις κυριότερες τεχνικές εύρεσης εργασίας
- δ) Να κατανοούν τους τρόπους με τους οποίους λαμβάνονται οι αποφάσεις και τους παράγοντες που τις επηρεάζουν.
- ε) Να κατανοούν τους παράγοντες που επηρεάζουν τη λήψη επαγγελματικών αποφάσεων.
- στ) Να κατανοήσουν τη σημασία της εκπαίδευσης και της επιμόρφωσης στην ένταξη στην αγορά εργασίας.

Θεματικές Ενότητες:

1. Βιωματικές Ασκήσεις Γνωριμίας στην Ομάδα.
2. Οι έννοιες αυτογνωσία, αυτοεκτίμηση και αυτοπεποίθηση.

3. Βιογραφικό Σημείωμα.
4. Τα μυστικά της Συνέντευξης
5. Τεχνικές Εύρεσης Εργασίας
6. Λήψη Απόφασης και Λήψη Επαγγελματικής Απόφασης.
7. Η σημασία της εκπαίδευσης και της επιμόρφωσης στην ένταξη στην αγορά εργασίας.
8. Ο ρόλος της ΔΥΠΑ στην ένταξη στην αγορά εργασίας.

ΕΡΓΑΣΙΑΚΗ ΣΥΜΒΟΥΛΕΥΤΙΚΗ

Η δράση θα πραγματοποιηθεί στους εκπαιδευόμενους/ες του Σχολείου Δεύτερης Ευκαιρίας σε θέμα που θα επιλέξουν οι ίδιοι οι εκπαιδευόμενοι μέσα από μια λίστα προτεινόμενων θεμάτων από Σύμβουλο Απασχόλησης της ΙΝΕ ΓΣΕΕ, ενώ θα συμμετέχουν τόσο ο Σύμβουλος Σταδιοδρομίας του ΣΔΕ Σερρών, όσο και η Παιδαγωγός του Κέντρου Κοινότητας με Παράρτημα Ρομά Δήμου Σερρών.

ΠΡΟΓΡΑΜΜΑ VOLSYSTEM:

Ηλεκτρονική πλατφόρμα καταχώρησης ανέργων (προσωπικών στοιχείων και προϋπηρεσιών), με στόχο τον εντοπισμό από τους ίδιους τους ωφελούμενους των θέσεων εργασίας που πιθανόν να τους και να συμβαδίζουν με τα προσόντα τους. Μετά την καταγραφή τους στην πλατφόρμα οι ωφελούμενοι αποκτούν κωδικούς και μπορούν να έχουν πρόσβαση και να ενημερώνονται για τις θέσεις εργασίας τόσο στις Σέρρες, όσο και σ' όλη την περιφέρεια Κεντρικής Μακεδονίας

ΕΝΙΣΧΥΤΙΚΗ ΔΙΔΑΣΚΑΛΙΑ ΣΤΟ ΣΧΟΛΕΙΟ ΔΕΥΤΕΡΗΣ ΕΥΚΑΙΡΙΑΣ (ΣΔΕ) ΣΕΡΡΩΝ

Σκοπός της δράσης: Η απόκτηση ή η βελτίωση γλωσσικών δεξιοτήτων από τους εκπαιδευόμενους του ΣΔΕ-Ωφελούμενους του Παραρτήματος Ρομά του Κέντρου Κοινότητας.

Εμπλεκόμενοι φορείς: Παράρτημα Ρομά Κέντρου Κοινότητας Δήμου Σερρών και Σχολείο Δεύτερης Ευκαιρίας (ΣΔΕ) Σερρών

Η δράση έχει υλοποιηθεί και τα προηγούμενα χρόνια από την Παιδαγωγό του Παραρτήματος Ρομά. Και αναμένεται να επαναληφθεί. Ξεκίνησε ως δράση από 10.10.2018 και θα διεξάγεται καθόλη τη διάρκεια του σχολικού έτους μέχρι και τη λήξη της συγχρηματοδοτούμενης πράξης “Κέντρο Κοινότητας με παράρτημα Ρομά στον Δήμο Σερρών” (Ε.Π. “Κεντρική Μακεδονία 2014-2020”).

10 εκπαιδευόμενοι /ες του ΣΔΕ, κυρίως Ρομά

Η δράση έτυχε και στο παρελθόν της αποδοχής των εκπαιδευομένων και του εκπαιδευτικού προσωπικού.

ΣΧΟΛΕΣ ΓΟΝΕΩΝ (1)

Προφίλ εκπαιδευομένων: Γονείς παιδιών Δημοτικού Σχολείου (6-12 ετών).

Σκοπός της Δράσης: Σκοπός της δράσης είναι να στηριχθούν οι γονείς ψυχосоωματικά, έτσι ώστε να μπορούν να ανταποκριθούν με επιτυχία στον πολύπλευρο ρόλο τους και να μπορούν να συνεργάζονται αποτελεσματικά με τη σχολική κοινότητα.

Στόχοι της Δράσης:

1. Να γνωρίζουν οι εκπαιδευόμενοι τα στάδια της γνωστικής, συναισθηματικής και κοινωνικής ανάπτυξης του παιδιού.
2. Να ενισχυθεί η αυτογνωσία των γονέων.
3. Να βελτιώνουν οι γονείς συνεχώς τη συμπεριφορά απέναντι στα παιδιά τους.
4. Να οδηγηθούν οι γονείς σε αλλαγή στάσεων και συμπεριφορών που επηρεάζουν αρνητικά τα παιδιά τους και εμποδίζουν την αυτονομία τους.
5. Να μπορούν να περνούν περισσότερο ποιοτικό χρόνο με τα παιδιά τους.
6. Να βελτιωθούν οι διαπροσωπικές σχέσεις μέσα στην οικογένεια.
7. Να βελτιωθούν οι σχέσεις Σχολείου – Οικογένειας.
8. Να συμμετέχουν ενεργά οι γονείς σε δράσεις και εκδηλώσεις του Σχολείου.
9. Τον περιορισμό του άγχους των γονέων σε προβλήματα που αφορούν τα παιδιά τους και δυσκολεύονται οι ίδιοι να διαχειριστούν.

Θεματικές Ενότητες:

1. Γνωριμία με την ομάδα, κατάρτιση εκπαιδευτικού συμβολαίου, προσδιορισμός εκπαιδευτικών αναγκών.
2. Η ανάπτυξη του παιδιού.
3. Η οικογένεια ως θεσμός και η σημασία της στην ανάπτυξη του παιδιού.
4. Παραδοσιακή και Σύγχρονη οικογένεια στην Ελλάδα.
5. Σύγκριση της Ελληνικής Οικογένειας με την Οικογένεια σε άλλες χώρες.
6. Μορφές Οικογένειας
7. Νέες Μορφές Οικογένειας
8. Σχέσεις που αναπτύσσονται μέσα στην Οικογένεια
 - α) Οι σχέσεις του ζευγαριού και πώς αυτές επηρεάζουν τα παιδιά.
 - β) Σχέσεις γονέων και παιδιών.
 - γ) Οι σχέσεις ανάμεσα στα αδέρφια.
 - δ) Οι σχέσεις των παιδιών με τους συνομηλίκους τους.
9. Προβλήματα συμπεριφοράς των παιδιών και τρόποι αντιμετώπισής τους.
 - α) Ανυπακοή
 - β) Δειλία
 - γ) Επιθετικότητα
 - δ) Κοινωνική Απομόνωση
 - ε) Προβλήματα Παραβατικότητας
 - στ) Υπερκινητικότητα - Διάσπαση Προσοχής

10. Η μετάβαση του παιδιού από την οικογένεια στο σχολείο. Πώς μπορούν οι γονείς να κάνουν πιο ομαλή αυτή τη μετάβαση.
11. Το Σχολικό Περιβάλλον

ΣΧΟΛΕΣ ΓΟΝΕΩΝ (2)

Προφίλ εκπαιδευομένων: Γονείς εφήβων (13-18 ετών)

Θεματικές Ενότητες:

A. Η φύση της εφηβείας

1. Τι είναι εφηβεία
2. Οι αλλαγές της ήβης
3. Ανακάλυψη της προσωπικής ταυτότητας

B. Αφήνοντας πίσω την παιδική ηλικία- η πορεία προς την ανεξαρτησία

1. Ο αγώνας του εφήβου για ανεξαρτησία.
2. Γονεϊκή εξουσία και παραχωρητικότητα
3. Οι διαφορές και η εξομάλυνσή τους
4. Εφηβική επαναστατικότητα και συμμόρφωση

Γ. Προβλήματα στο σχολείο

1. Σχολική εμπειρία και αποτυχία
2. Κανόνες και αξίες στο Σχολείο
3. Το «σκασιαρχείο»
4. Οι « ταραξίες»

Δ. ΟΙ ΣΥΓΚΡΟΥΣΕΙΣ ΣΤΗΝ ΕΦΗΒΕΙΑ

- α) Οι συγκρούσεις μέσα στην οικογένεια
- β) Οι συγκρούσεις στο σχολείο
- γ) Οι συγκρούσεις έξω από το σχολείο

ΘΕΣ ΑΠΟΛΥΤΗΡΙΟ; ΝΑ Η ΕΥΚΑΙΡΙΑ

Ενισχυτική Διδασκαλία σε Ενήλικες Ρομά που θέλουν να συμμετέχουν στις εξετάσεις για την απόκτηση απολυτηρίου Δημοτικού προκειμένου να εγγραφούν στο Σχολείο Δεύτερης Ευκαιρίας. Τα μαθήματα θα πραγματοποιηθούν από την Παιδαγωγό του Παραρτήματος Ρομά του Κέντρου Κοινότητας.

Σκοπός: Η υποστήριξη των εκπαιδευομένων για απόκτηση απολυτηρίου Δημοτικού.

Επιμέρους Στόχοι: α) Η τόνωση της αυτοπεποίθησης και της αυτοεκτίμησης των εκπαιδευομένων

β) Η απόκτηση βασικών γνώσεων και δεξιοτήτων

ΕΙΜΑΙ (ΜΕΛΛΟΥΣΑ) ΜΗΤΕΡΑ ΕΝΗΜΕΡΩΝΟΜΑΙ, ΦΡΟΝΤΙΖΩ ΚΑΛΥΤΕΡΑ ΤΟ ΠΑΙΔΙ ΜΟΥ

Σκοπός παρέμβασης: Σκοπός είναι η ενημέρωση των γονέων για θέματα που αφορούν τη φροντίδα και υγιεινή των παιδιών τους.

Στόχοι:

- Να ενημερωθούν οι μέλλουσες μητέρες για τη σημασία των προληπτικών εξετάσεων κατά τη διάρκεια της εγκυμοσύνης και πως αυτές οδηγούν στην απόκτηση ενός υγιούς παιδιού.
- Να ενημερωθούν οι μέλλουσες μητέρες για την υγιεινή και για την διατροφή που οφείλουν να ακολουθούν κατά την διάρκεια της εγκυμοσύνης.
- Να γνωρίσουν οι μητέρες τον σωστό τρόπο για να φροντίζουν το μωρό τους.
- Να ενημερωθούν οι νέες μητέρες για τον μητρικό θηλασμό και για τη σημασία του στην ανάπτυξη του παιδιού.
- Να κατανοήσουν οι μητέρες την αξία του εμβολιασμού για την υγεία των παιδιών τους.
- Να ενημερωθούν που μπορούν να εμβολιάσουν τα παιδιά τους.

Μεθοδολογία: Θα σχηματισθούν ομάδες. Αρχικά θα επιτευχθεί η σύσφιξη των σχέσεων μέσα την ομάδα με βιωματικές ασκήσεις. Στη συνέχεια αφού καταρτισθεί το κοινωνικό συμβόλαιο θα γίνουν κατανοητοί οι κοινοί στόχοι της ομάδας και θα γίνει καταγραφή των αναγκών της ομάδας. Θα καλούνται ειδικοί οι οποίοι θα συζητούν τα επιμέρους θέματα με την ομάδα. Θα γίνονται διάφορες βιωματικές ασκήσεις.

38 ΣΥΜΜΕΤΕΧΟΝΤΕΣ ενώ θα συνδράμουν οι εξής ειδικότητες; Γυναικολόγος, Παιδίατρος, Νοσηλεύτης/τρια, Επισκέπτης/τρια Υγείας, Παιδαγωγός, Κοινωνική λειτουργός και Διαμεσολαβήτρια του Παραρτήματος Ρομά

Χρονοδιάγραμμα Παρέμβασης: Θα πραγματοποιηθούν έξι (6) συναντήσεις διάρκειας δύο (2) ωρών

Επίσης, το Παράρτημα Ρομά θα ενημερώνουν με κάθε πρόσφορο τρόπο για όλες τις δράσεις ενίσχυσης του Δήμου σε ευπαθείς ομάδες, όπως το Κοινωνικό Φροντιστήριο, ΠΡΟΓΡΑΜΜΑ "ΜΑΖΙ ΜΕ ΤΗΝ ΟΙΚΟΓΕΝΕΙΑ", ΠΡΟΓΡΑΜΜΑ "ΤΣΑΝΤΑ ΤΟΥ ΜΑΘΗΤΗ", ΠΡΟΓΡΑΜΜΑ "ΣΤΗΡΙΖΩ ΤΟΝ ΦΟΙΤΗΤΗ", κλπ ενώ θα βοηθάει και στην υποβολή των σχετικών αιτήσεων.

Σχετικά με τις υποδομές στην περιοχή, θα συνεχιστούν μικρές παρεμβάσεις με την συνδρομή του συνεργείου αυτεπιστασίας σε θέματα άρσης επικινδυνότητας, όπως επούλωση λακκούβων και συντήρηση στοιχείων αστικού εξοπλισμού. Σχετικά με τη δημιουργία πολιτιστικού χώρου στο Ο.Π. 770, στο επόμενο χρονικό διάστημα θα κατεδαφιστεί το ρυμοτομούμενο κτίριο και θα μελετηθεί η κατασκευή καινούργιου. Επίσης στο ΟΠ 783 (χώρος Πρασίνου), διαμορφώνεται από τα συνεργεία αυτεπιστασίας, νέος χώρος αναψυχής, προσβάσιμος σε όλες τις ηλικίες, με καινούργιο αστικό εξοπλισμό και φωτισμό.



Χάρτης αποτύπωσης των ΟΠ 770 και 783

Επίσης στο Τεχνικό Πρόγραμμα του έτους 2023, το οποίο εγκρίθηκε με τη με αριθμό 312/2022 Απόφαση Δημοτικού Συμβουλίου, περιλαμβάνεται Μελέτη και έργο, με τίτλο «**Ανάδειξη κοινόχρηστων χώρων περιοχής Αγίου Αθανασίου πόλης Σερρών**», τα οποία χρηματοδοτούνται από τα έσοδα της Πράξης Εφαρμογής Αγίου Αθανασίου (Αλημπεκιοί). Το φυσικό αντικείμενο τόσο της μελέτης όσο και του έργου θα οριστικοποιηθούν, λαμβάνοντας υπόψη τα αιτήματα των συλλόγων, την εφικτότητα - δυνατότητα υλοποίησης αυτών (σε όρους ιδιοκτησιακού καθεστώτος, διαδικασιών αποζημιώσεων, κλπ) αλλά και την ωριμότητα αυτών. Ένα ποσό θα μπορούσε να διατεθεί και σε ασφαλτοστρώσεις των οδών, απαντώντας έτσι σε ένα από κύρια αιτήματα των κατοίκων.

Επίσης στο πλαίσιο προτάσεων που έχουν ενταχθεί/ υποβληθεί προβλέπονται παρεμβάσεις βελτίωσης οδικής ασφάλειας στη γύρω περιοχή όπως διαγράμμιση διαβάσεων, ηλεκτρική πινακίδα ορίου ταχύτητας και σχολικές πινακίδες.



Περιγραφή Διαδικασιών Διαβούλευσης

Λαμβάνοντας υπόψη ότι, ο τελικός σχεδιασμός του Σχεδίου Δράσης θα πρέπει να είναι αποτέλεσμα διαβούλευσης και συνεργασίας με τους Ρομά και με οργανώσεις της κοινωνίας των πολιτών υπέρ των Ρομά, τους εμπλεκόμενους τόσο από την τοπική κοινωνία όσο και από τη Δημοτική Αρχή, αλλά και άλλα ενδιαφερόμενα μέρη (αν υπάρχουν), παρακαλούμε να περιγραφούν οι διαδικασίες διαβούλευσης που ακολουθήθηκαν τα θέματα συζητήσεων, ο τόπος συναντήσεων, ο αριθμός των συνεδριάσεων, οι αποφάσεις, κτλ.⁵

Το Κέντρο Κοινότητας με Παράρτημα Ρομά, αλλά και η Δημοτική Αρχή, αναγνωρίζοντας τη σημασία που έχει η συμμετοχή των ενδιαφερομένων, στην προκειμένη περίπτωση των Ρομά, στην έκφραση, την ιεράρχηση, αλλά και στην επίλυση προβλημάτων που αφορούν τις κοινότητές τους, προχώρησε σε διαβούλευση.

Οι επιμέρους στόχοι είναι:

- α) Ο διάλογος και η ανταλλαγή απόψεων ανάμεσα στα μέλη,
- β) Η ενεργοποίησή τους για συμμετοχή στη συζήτηση προβλημάτων που τους αφορούν,
- γ) Η απαλλαγή όλων των εμπλεκόμενων από αρνητικά στερεότυπα και προκαταλήψεις,
- δ) Η καλλιέργεια κλίματος εμπιστοσύνης ανάμεσα στα εμπλεκόμενα μέλη,
- ε) Η συνειδητοποίηση των δυσκολιών και εμποδίων που υπάρχουν ή μπορούν να προκύψουν στην υλοποίηση των διαφόρων έργων.

⁵ Διάφορες μέθοδοι διαδικασιών Διαβούλευσης περιγράφονται στο εγχειρίδιο της Ε.Ε.Τ.Α.Α Α.Ε (https://www.eetaa.gr/odhgoi/22102020_odhgos_diavoulefshs_gia_OTA.pdf)

Βήματα για τη διαβούλευση:

- Αρχικά επιλέχθηκαν τα άτομα που επρόκειτο να κληθούν στη διαβούλευση. Η επιλογή έγινε με βάση των αποτελεσμάτων των τελευταίων εκλογών που πραγματοποιήθηκαν στους συλλόγους .
- Ζητήθηκε από τους συλλόγους να φέρουν τα πρακτικά.
- Επιλέχθηκαν από τον κάθε σύλλογο οι δύο πρώτοι με τις περισσότερες ψήφους, ως συμμετέχοντες στην διαβούλευση, έτσι ώστε να εξασφαλισθεί η συμμετοχή και να μην αμφισβητηθεί η αντιπροσώπευση. Θα πρέπει επίσης να σημειωθεί ότι κατά τη διαβούλευση αποφασίστηκε να κρατηθούν πρακτικά.
- Συντάχθηκαν προσκλήσεις με την μέρα, την ώρα και τον τόπο συνάντησης. Η πρόσκληση απευθυνόταν όχι μόνο στους εκπροσώπους των οικισμών αλλά και στα μέλη της Ομάδας εργασίας για τη σύνταξη τοπικού σχεδίου δράσης , σύμφωνα με τη με αριθμό 1293/40159/15.11.2022 Απόφαση Δημάρχου.

Η συνάντηση Πραγματοποιήθηκε στις **24/11/2022** και ώρα 10:00 στο Δημαρχείο, στην πρώην αίθουσα του Δημοτικού Συμβουλίου. Οι συμμετέχοντες ήταν :

- Πάνου Σωτηρία – Δ/νη Κοινωνικής Μέριμνας (Αντιδήμαρχος)
- Αργυρίου Γεώργιος - Σύλλογος Φλωρίνης
- Ρούμπος Ιωάννης – Σύλλογος Αγ. Αθανασίου
- Δελεφέρης Μάρκος – Κέντρο Κοινότητας (Συντονιστής) με παράρτημα Ρομά
- Κοκκινίδου Αθηνά – Τμ. Προγραμματισμού (Προϊσταμένη)
- Σαράφη Ξανθή – Τμ. Προγραμματισμού (Υπάλληλος)
- Σύρογλου Σεραφείμ Τμ. Δημόσιας Υγείας (Προϊστάμενος)
- Καμπουρίδης Μιχαήλ – Σύλλογος Αγ.Ραφαήλ
- Στρίκα Ελένη – Υπηρεσία Δόμησης (Προϊσταμένη)
- Τζελέπη Μαρία – Τμ. Κοινωνικής Μέριμνας (Διευθύντρια)
- Πιπερτζή Αικατερίνη – Κέντρο Κοινότητας με Παράρτημα Ρομά (Παιδαγωγός)

Σε συνέχεια της συζήτησης, προέκυψαν τα αιτήματά τους, τα οποία έχουν να κάνουν κυρίως με την αναβάθμιση των υποδομών (ασφαλτοστρώσεις, ανάπλαση πεζοδρομίων, ηλεκτροφωτισμός κοινόχρηστων χώρων), δημιουργία παιδικής χαράς αλλά και δημιουργία πολιτιστικών χώρων, που θα φιλοξενεί τις δράσεις τους. Τέλος ζητήθηκαν προγράμματα ενισχυτικής διδασκαλίας αλλά και ενημέρωση σε σχέση με θέσεις εργασίας και επιμορφωτικά προγράμματα. Όλα τα παραπάνω αποτυπώθηκαν και στα έγγραφά τους, που κατατέθηκαν στο Δήμο Σερρών:

42177/29.11.2022 έγγραφο του ΣΥΛΛΟΓΟΥ ΡΟΜ "Η ΑΝΑΣΤΑΣΗ"

43062/5.12.2022 έγγραφο του ΠΟΛΙΤΙΣΤΙΚΟΥ ΣΥΛΛΟΓΟΥ ΕΛΛΗΝΩΝ ΡΟΜΑ "Η ΠΡΟΟΔΟΣ"

43845/9.12.2022 έγγραφο του ΠΟΛΙΤΙΣΤΙΚΟΥ ΣΥΛΛΟΓΟΥ ΕΛΛΗΝΩΝ ΡΟΜΑ "ΑΓΙΟΑ ΑΘΑΝΑΣΙΟΣ"

Τα παραπάνω αιτήματα διαβιβάστηκαν στα μέλη της ομάδας εργασίας για τη σύνταξη τοπικού σχεδίου δράσης για την ένταξη, την ισότητα και τη συμμετοχή των ΡΟΜΑ, η οποία συστήθηκε με την αριθ. πρωτ. 40159/1293/15-11-2022 απόφαση Δημάρχου. Στη συνέχεια προχώρησε στη μελέτη και στη διερεύνηση της δυνατότητας υλοποίησης αυτών είτε με ιδίους πόρους του Δήμου είτε με χρηματοδότηση από ευρωπαϊκού ή άλλους πόρους. Ακολούθησε μια στενή συνεργασία μεταξύ των Υπηρεσιών αλλά και τον σχετικών Νομικών Προσώπων του Δήμου (ΔΕΥΑΣ και ΚΕΔΗΣ).

Μετά τη διαδικασία αυτή, πραγματοποιήθηκε 2^η συνάντηση με τους Συλλόγους των ΡΟΜΑ στις 16/1/2023 όπου έγινε μία ανασκόπηση των αιτημάτων και η παρουσίαση της δυνατότητας υλοποίησής τους. Μετά από αυτή τη διαδικασία, οριστικοποιήθηκαν οι **Δράσεις των Πινάκων Ι και ΙΙ**.

Οι συμμετέχοντες ήταν:

Οι συμμετέχοντες ήταν:

- Πάνου Σωτηρία - Δ/ση Κοινωνικής Μέριμνας (Αντιδήμαρχος)
- Τζελέπη Μαρία – Δ/ση Κοινωνικής Μέριμνας (Αναπλ. Διευθύντρια)
- Κοκκινίδου Αθηνά – Τμ. Προγραμματισμού (Προϊσταμένη)
- Σαφαρίκας Νικόλαος – ΔΕΥΑ Σερρών (Γεν. Διευθυντής)
- Ιωαννίδου Παρασκευή – ΚΕΔΗΣ (Γεν. Διευθυντής)
- Γιοβάνης Ιωάννης – Σύλλογος Πρόοδος
- Καμπουρίδης Μιχαήλ – Σύλλογος Αγ. Ραφαήλ
- Καμπουρίδου Ειρήνη – Σύλλογος Αγ. Ραφαήλ
- Ρούμπος Ιωάννης – Σύλλογος Αγ. Αθανασίου
- Μισχοπούλου Φανή – Τμ. ΔΑΠ (Υπάλληλος)
- Πιπερτζή Αικατερίνη – Κεν. Κοινότητας με παράρτημα Ρομά (Παιδαγωγός)
- Γκόγκα Αικατερίνη – Κεν. Κοινότητας με παράρτημα Ρομά (Οικονομολόγος)
- Μίτκα Χρίστina – Κεν. Κοινότητας με παράρτημα Ρομά (Κοινωνικός Λειτουργός)
- Δελεφέρης Μάρκος – Κέντρο Κοινότητας (Συντονιστής) με παράρτημα Ρομά

ΤΕΤΑΡΤΗ ΕΝΟΤΗΤΑ

Πίνακας 1

Προτεινόμενες δράσεις ανά πυλώνα και προϋπολογισμός

Αφού συμβουλευτείτε το γενικό πλαίσιο των δράσεων ανά Πυλώνα της Ε.Σ.Κ.Ε. Ρομά που σας έχουν κοινοποιηθεί αλλά και τις δράσεις από τα Π.Ε.Π (Ε.Σ.Π.Α 2021-2027), αποτυπώστε τις δικές σας προτεινόμενες δράσεις και συμπληρώστε τις υπόλοιπες στήλες ανά δράση.

Σημειώνεται ότι οι γραμμές για τις δράσεις στον παρακάτω πίνακα είναι ενδεικτικές και ότι για κάθε οικισμό/καταυλισμό θα μπορούσε, κατά βούληση, να υπάρξει ξεχωριστός πίνακας.

Στην περίπτωση αυτή θα πρέπει στον τίτλο του πίνακα να αναφέρεται το όνομα του οικισμού/καταυλισμού.

Επισυνάπτεται σχετικό xls

Προτεινόμενες Δράσεις	Σύνδεση των δράσεων με τους Πυλώνες και τους στόχους της Ε.Σ.Κ.Ε Ρομά	Εκτιμώμενος Αριθμός ωφελούμενων (άτομα/οικογένειες)	Φορείς Υλοποίησης	Π/Υ	Πηγές Χρηματοδότησης	Αναμενόμενα αποτελέσματα (άμεσα, μεσοπρόθεσμα και μακροπρόθεσμα) ⁶	Εμπλεκόμενοι Φορείς	
							Κοινωνία των Πολιτών συμπεριλαμβανομένων και των οργανώσεων Ρομά	Φορείς Κεντρικής και Γενικής Κυβέρνησης, Ο.Τ.Α Α' και Β' βαθμού, Ν.Π.Δ.Δ, Ν.Π.Ι.Δ, κ.τ.λ

⁶ Θα πρέπει να δοθεί μια εκ των τριών επιλογών.

Πίνακας 1
Προτεινόμενες δράσεις ανά πυλώνα και προϋπολογισμός

Προτεινόμενες Δράσεις	Σύνδεση των δράσεων με τους Πυλώνες και τους στόχους της Ε.Σ.Κ.Ε.Ρομά	Εκτιμώμενος Αριθμός ωφελούμενων (άτομα/ οικογένειες)	Φορείς Υλοποίησης	Π/Υ	Πηγές Χρηματοδότησης	Αναμενόμενα αποτελέσματα (Άμεσα, μεσοπρόθεσμα και μακροπρόθεσμα)[1]	Εμπλεκόμενοι Φορείς	
							Κοινωνία των Πολιτών συμπεριλαμβανομένων και των οργάνωσεων Ρομά	Φορείς Κεντρικής και Γενικής Κυβέρνησης, Ο.Τ.Α.Α' και Β' βαθμού, Ν.Π.Δ.Δ, Ν.Π.Ι.Δ, κ.τ.λ
Συνέχιση λειτουργίας του Κέντρου Κοινότητας, με Παράρτημα ΡΟΜΑ	ΠΥΛΩΝΑΣ II, Επιχειρησιακός Στόχος "Βελτίωση της καθολικής και ισότιμης πρόσβασης των Ρομά στις δομές κοινωνικής ένταξης και κοινωνικής φροντίδας" Μέτρο 2.12 , Δράση 2.12.1 Ανάπτυξη και λειτουργία Κοινωνικών Κέντρων (μετεξέλιξη Κέντρων Κοινότητας και Δομών Φτώχειας) / Παραρτήματα Ρομά των Κοινωνικών Κέντρων των ΟΤΑ α' βαθμού/ Διαμεσολαβητές Ρομά/	2.050	Υπουργείο Εργασίας		ΕΣΠΑ 2021-2027	Άμεσα	ΔΗΜΟΣ ΣΕΡΡΩΝ- ΕΥΔ ΠΚΜ. Σημαντικό αίτημα αφορά η επανα-στελέχωση του Παραρτήματος ΡΟΜΑ με διαμεσολαβητή (καθώς η προηγούμενη διαμεσολαβητρια αποχώρησε)	
Δομές Παροχής Βασικών Αγαθών (Κοινωνικό Συστάιο-Φαρμακείο)	ΠΥΛΩΝΑΣ II, Επιχειρησιακός Στόχος "Βελτίωση της καθολικής και ισότιμης πρόσβασης των Ρομά στις δομές κοινωνικής ένταξης και κοινωνικής φροντίδας" Μέτρο 2.12	10 Ωφελούμενοι Ρομά στο Κοινωνικό Συστάιο και 40 Ωφελούμενοι Ρομα στο Κοινωνικό Φαρμακείο	Υπουργείο Εργασίας		ΕΣΠΑ 2021-2027	Άμεσα	ΔΗΜΟΣ ΣΕΡΡΩΝ- ΕΥΔ ΠΚΜ	
Συμβουλευτικό Κέντρο Γυναικών Δήμου Σερρών	ΠΥΛΩΝΑΣ II, Επιχειρησιακός Στόχος "Βελτίωση της καθολικής και ισότιμης πρόσβασης των Ρομά στις δομές κοινωνικής ένταξης και κοινωνικής φροντίδας" Μέτρο 2.12, Δράση 2.12.6 Συμβουλευτικά Κέντρα γυναικών - θυμάτων βίας και πολλαπλών διακρίσεων	5 Ωφελούμενες Ρομά	Υπουργείο Εργασίας		ΕΣΠΑ 2021-2027	Άμεσα	ΔΗΜΟΣ ΣΕΡΡΩΝ- ΕΥΔ ΠΚΜ	
Κέντρο Πρόληψης Νοσημάτων	ΠΥΛΩΝΑΣ II, Μείωση έκθεσης των Ρομά σε παράγοντες που συνδέονται με νοσήματα (Δημόσια Υγεία/ πρωτογενής πρόληψη), Μέτρο 2.8		Δήμος Σερρών		Εσοδα Δήμου	Άμεσα	ΔΗΜΟΣ ΣΕΡΡΩΝ Δυνατότητα για χρηματοδότηση μέσω : ΤΑΜΕΙΟ ΑΝΑΚΑΜΨΗΣ - Εθνικό Σχέδιο Δράσης Δημόσιας Υγείας 2021 -2025 (Αναμένεται)	
ΚΕΠ Υγείας	ΠΥΛΩΝΑΣ II, Μείωση έκθεσης των Ρομά σε παράγοντες που συνδέονται με νοσήματα (Δημόσια Υγεία/ πρωτογενής πρόληψη), Μέτρο 2.8		Δήμος Σερρών		Εσοδα Δήμου	Άμεσα	ΔΗΜΟΣ ΣΕΡΡΩΝ Δυνατότητα για χρηματοδότηση μέσω : ΤΑΜΕΙΟ ΑΝΑΚΑΜΨΗΣ - Εθνικό Σχέδιο Δράσης Δημόσιας Υγείας 2021 -2025 (Αναμένεται)	
Κοινωνικό Φροντιστήριο	ΠΥΛΩΝΑΣ I, Μείωση του κοινωνικοοικονομικού χάσματος και φτώχειας μεταξύ των Ρομά και του γενικού πληθυσμού. Μέτρο 1.5., Δράση 1.5.1 Επιτακτική Βοήθεια και Κάλυψη βασικών υλικών στερήσεων, Συνοδευτικά Μέτρα (Ψυχολογική στήριξη, κοινωνικά Φροντιστήρια κλπ)	108	Δήμος Σερρών		Εσοδα Δήμου	Άμεσα	Συνεργασία με τοπικά Φοροντιστήρια Δυνατότητα για χρηματοδότηση μέσω : ΕΣΠΑ 2021 - 2027, Υπουργείο Εργασίας & Κοινωνικών Υποθέσεων / ΕΙΕΑΔ (αναμένεται).	
Δημοτικός Λαχανόκηπος	ΠΥΛΩΝΑΣ I,Στήριξη των Ρομά σε υψηλό κίνδυνο αποκλεισμού.		Δήμος Σερρών		Εσοδα Δήμου		ΔΗΜΟΣ ΣΕΡΡΩΝ	
Προμήθεια καυσόξυλων	ΠΥΛΩΝΑΣ I,Στήριξη των Ρομά σε υψηλό κίνδυνο αποκλεισμού. Μέτρο 1.2. Πρόσβαση των Ρομά σε παροχές οικονομικής στήριξης, και υπηρεσίες στήριξης και προστασίας της μητρότητας, της οικογένειας και του παιδιού	11	Δήμος Σερρών		Εσοδα Δήμου	Άμεσα	ΔΗΜΟΣ ΣΕΡΡΩΝ	

Χορήγηση διατακτικών	ΠΥΛΩΝΑΣ I, Στήριξη των Ρομά σε υψηλό κίνδυνο αποκλεισμού. Μέτρο 1.2. Πρόσβαση των Ρομά σε παροχές οικονομικής στήριξης, και υπηρεσίες στήριξης και προστασίας της μητρότητας, της οικογένειας και του παιδιού	14	Δήμος Σερρών	Εσοδα Δήμου	Άμεσα	ΔΗΜΟΣ ΣΕΡΡΩΝ
Εκτακτα οικονομικά βοηθήματα	ΠΥΛΩΝΑΣ I, Στήριξη των Ρομά σε υψηλό κίνδυνο αποκλεισμού. Μέτρο 1.2. Πρόσβαση των Ρομά σε παροχές οικονομικής στήριξης, και υπηρεσίες στήριξης και προστασίας της μητρότητας, της οικογένειας και του παιδιού		Δήμος Σερρών	Εσοδα Δήμου	Άμεσα	ΔΗΜΟΣ ΣΕΡΡΩΝ
ΠΡΟΓΡΑΜΜΑ "ΣΤΗΡΙΖΩ ΤΟΝ ΦΟΙΤΗΤΗ"	ΠΥΛΩΝΑΣ II, Αύξηση της συμμετοχής των Ρομά στη γενική εκπαίδευση, ανώτερη δευτεροβάθμια εκπαίδευση, επαγγελματική εκπαίδευση και κατάρτιση (ΕΕΚ), ανώτατη εκπαίδευση & δια βίου μάθηση.	έως 10	Δήμος Σερρών	Εσοδα Δήμου	Άμεσα	ΔΗΜΟΣ ΣΕΡΡΩΝ
ΠΡΟΓΡΑΜΜΑ "ΤΣΑΝΤΑ ΤΟΥ ΜΑΘΗΤΗ"	ΠΥΛΩΝΑΣ II, Αύξηση της συμμετοχής των Ρομά στη γενική εκπαίδευση, ανώτερη δευτεροβάθμια εκπαίδευση, επαγγελματική εκπαίδευση και κατάρτιση (ΕΕΚ), ανώτατη εκπαίδευση & δια βίου μάθηση.	έως 30	Δήμος Σερρών	Εσοδα Δήμου	Άμεσα	ΔΗΜΟΣ ΣΕΡΡΩΝ
ΠΡΟΓΡΑΜΜΑ "ΜΑΖΙ ΜΕ ΤΗΝ ΟΙΚΟΓΕΝΕΙΑ"	ΠΥΛΩΝΑΣ I, Μείωση του κοινωνικοοικονομικού χάσματος και φτώχειας μεταξύ των Ρομά και του γενικού πληθυσμού. Μέτρο 1.5. Δράση 1.5.1 Επιστασιακή Βοήθεια και Κάλυψη βασικών υλικών στερήσεων, Συνοδευτικά Μέτρα (Ψυχολογική στήριξη, κοινωνικά φροντιστήρια κλπ)	έως 25	Δήμος Σερρών	Εσοδα Δήμου	Άμεσα	Δυνατότητα για χρηματοδότηση μέσω : ΤΑΜΕΙΟ ΑΝΑΚΑΜΨΗΣ - Εθνικό Σχέδιο Δράσης Δημόσιας Υγείας 2021 -2025 (Αναμένεται)
ΟΜΑΔΕΣ ΑΝΑΠΤΥΞΗΣ ΕΠΑΓΓΕΛΜΑΤΙΚΗΣ	ΠΥΛΩΝΑΣ I, Βελτίωση της απασχολησιμότητας των Ρομά. Μέτρο 2.3 Δράση 2.3.1 Ατομική Συμβουλευτική σε ανέργους (ΟΑΕΔ), Σύνταξη Ατομικού Σχεδίου Δράσης βάσει αποτελεσμάτων Ατομικής Συμβουλευτικής (ΟΑΕΔ), Ομαδικές Συμβουλευτικές σε ανέργους (ΟΑΕΔ)		Δήμος Σερρών	Εσοδα Δήμου	Άμεσα	Υπάρχει ενεργή δράση μέσω του Κρατικού Προϋπολογισμού και του ΟΑΕΔ, για το γενικό πλήθος, συμπεριλαμβανομένων και των Ρομά
ΣΧΟΛΕΣ ΓΟΝΕΩΝ (Γονείς παιδιών 6-12 ετών)	ΠΥΛΩΝΑΣ II, Δημιουργία πολλαπλών ευκαιριών για ουσιαστική κοινωνική ένταξη των Ρομά στην τοπική αλλά και την ευρύτερη κοινότητα Μέτρο 2.13 Δράση 2.13.5 Ανάπτυξη παρεμβάσεων ενίσχυσης της συμμετοχής νηπίων, παιδιών σχολικής ηλικίας / εφήβων Ρομά σε βιωματικά εργαστήρια (π.χ. εργαστήριο μητέρας - παιδιού)	Όσοι από τους γονείς των 180 παιδιών Ρομά της Πρωτοβάθμιας εκδήλωσης ενδιαφέρον	ΔΗΜΟΣ ΣΕΡΡΩΝ		Άμεσα	Υπό σχεδιασμό για να συμπεριληφθεί στο ΕΣΠΑ 2021-2027 από το Υπουργείο Εργασίας & Κοινωνικών Υποθέσεων – ΕΔ ΕΔΚΑ
ΣΧΟΛΕΣ ΓΟΝΕΩΝ (Γονείς εφήβων 13-18 ετών)	ΠΥΛΩΝΑΣ II, Δημιουργία πολλαπλών ευκαιριών για ουσιαστική κοινωνική ένταξη των Ρομά στην τοπική αλλά και την ευρύτερη κοινότητα Μέτρο 2.13 Δράση 2.13.5 Ανάπτυξη παρεμβάσεων ενίσχυσης της συμμετοχής νηπίων, παιδιών σχολικής ηλικίας / εφήβων Ρομά σε βιωματικά εργαστήρια (π.χ. εργαστήριο μητέρας - παιδιού)	Όσοι από τους γονείς των 118 παιδιών Ρομά της Δευτεροβάθμιας εκδήλωσης ενδιαφέρον	ΔΗΜΟΣ ΣΕΡΡΩΝ		Άμεσα	Υπό σχεδιασμό για να συμπεριληφθεί στο ΕΣΠΑ 2021-2027 από το Υπουργείο Εργασίας & Κοινωνικών Υποθέσεων – ΕΔ ΕΔΚΑ

ΕΙΜΑΙ (ΜΕΜΛΟΥΣΑ) ΜΗΤΕΡΑ ΕΝΗΜΕΡΩΝΟΜΑΙ, ΚΑΛΥΤΕΡΑ ΤΟ ΠΑΙΔΙ ΜΟΥ	ΠΥΛΩΝΑΣ II, Μείωση έκθεσης των Ρομά σε παράγοντες που συνδέονται με νοσήματα Μέτρο 2.8 Δράση 2.8.3 Προγράμματα Αγωγής και Προαγωγής Υγείας	10	ΔΗΜΟΣ ΣΕΡΡΩΝ	Άμεσα	ΔΗΜΟΣ ΣΕΡΡΩΝ	Δυνατότητα για χρηματοδότηση μέσω :ΕΣΠΑ 2021-2027 από το Υπουργείο Παιδείας και Θρησκευμάτων/ Επιτελική Δομή ΕΣΠΑ, Τομέας Παιδείας (αναμένεται)
ΕΝΙΣΧΥΤΙΚΗ ΔΙΔΑΣΚΑΛΙΑ ΣΤΗ ΓΛΩΣΣΑ	ΠΥΛΩΝΑΣ II, Εξέλιξη του διαχωρισμού των παιδιών Ρομά στο σχολείο και ενίσχυση της συμπεριληπτικής γενικής και επαγγελματικής εκπαίδευσης και κατάρτισης (ΕΕΚ) & δια βίου μάθησης. Μέτρο 2.1 Δράση 2.1.4 Υποστήριξη της συστηματικής φοίτησης και απόκτησης βασικών δεξιοτήτων μαθητών Ρομά	200	Δήμος Σερρών	Μεσοπρόθεσμα	Δήμος Σερρών	Δυνατότητα για χρηματοδότηση μέσω του έργου «Βελτίωση της οδικής ασφάλειας στην πόλη των Σερρών (8' Φάση)
ΑΣΦΑΛΙΣΤΡΟΣΕΙΣ	ΠΥΛΩΝΑΣ II, Βελτίωση των συνθηκών διαβίωσης (επαρκή και ποιοτική μη διαχωρισμένη στέγαση, πρόσβαση σε τρεχούμενο νερό και βασικές υποδομές, εξέλιξη διαβίωσης σε πολυπληθή νοικοκυριά), Μέτρο 2.14 , Δράση 2.14.1 Στεγαστική αποκατάσταση Ρομά (Επιδότηση ενοικίου – Βελτίωση συνθηκών Διαβίωσης - Δημιουργία Υποδομών και αντικατάσταση παρατηνημάτων με οικισμούς	2050	Δήμος Σερρών	Μεσοπρόθεσμα	Εσοδα Δήμου ή/και Πράξη Εφαρμογής	Δυνατότητα για χρηματοδότηση μέσω των Σερρών (8' Φάση)
ΑΝΑΠΛΑΣΗ ΠΕΖΟΔΡΟΜΙΩΝ	ΠΥΛΩΝΑΣ II, Βελτίωση των συνθηκών διαβίωσης (επαρκή και ποιοτική μη διαχωρισμένη στέγαση, πρόσβαση σε τρεχούμενο νερό και βασικές υποδομές, εξέλιξη διαβίωσης σε πολυπληθή νοικοκυριά), Μέτρο 2.14 , Δράση 2.14.1 Στεγαστική αποκατάσταση Ρομά (Επιδότηση ενοικίου – Βελτίωση συνθηκών Διαβίωσης - Δημιουργία Υποδομών και αντικατάσταση παρατηνημάτων με οικισμούς	2050	Δήμος Σερρών	Μακροπρόθεσμα	Εσοδα Δήμου ή/και Πράξη Εφαρμογής	ΔΗΜΟΣ ΣΕΡΡΩΝ (συνεργεία αυτεπιστασίας)
ΔΗΜΙΟΥΡΓΙΑ ΧΩΡΟΥ ΠΟΛΙΤΙΣΤΙΚΟΥ ΣΥΛΛΟΓΟΥ "Η ΠΡΟΟΔΟΣ"	ΠΥΛΩΝΑΣ II, Δημιουργία πολλαπλών ευκαιριών για ουσιαστική κοινωνική ένταξη των Ρομά στην τοπική αλλά και την ευρύτερη κοινότητα (π.χ. σε πολιτιστικές και αθλητικές δραστηριότητες, καλλιέργεια αθλητικής νοοτροπίας και υγιούς μοντέλου ζωής κλπ.) Μέτρο 2.13 Δράση 2.13.9 Κοινωνική ένταξη και ενσωμάτωση μέσω δραστηριοτήτων Πολιτισμού-Αθλητισμού και Τουρισμού - Υποστηρικτικές δράσεις ενίσχυσης της ιδιότητας πρόβασης και συμμετοχής/παρακολούθησης ευπαθών κοινωνικά ομάδων σε πολιτιστικές και αθλητικές δραστηριότητες και δράσεις αναψυχής και τουρισμού		Δήμος Σερρών	Μακροπρόθεσμα	Εσοδα Δήμου	Πρόβλημα με το ιδιοκτησιακό καθεστώς (έγγραφο 44431/14.12.2022 Τμ. Διαχείρισης Ακίνητης Περιουσίας)

<p>ΠΥΛΩΝΑΣ II, Δημιουργία πολλαπλών ευκαιριών για ουσιαστική κοινωνική ένταξη των Ρομά στην τοπική αλλά και την ευρύτερη κοινότητα (π.χ. σε πολιτιστικές και αθλητικές δραστηριότητες, καλλιέργεια αθλητικής νοοτροπίας και υγιούς μοντέλου ζωής κλπ.) Μέτρο 2.13 Δράση 2.13.9 Κοινωνική ένταξη και ενσωμάτωση μέσω δραστηριοτήτων Πολιτισμού-Αθλητισμού και Τουρισμού - Υποστηρικτικές δράσεις ενίσχυσης της ισότιμης πρόσβασης και συμμετοχής/παρακολούθησης ευπαθών κοινωνικά ομάδων σε πολιτιστικές και αθλητικές δραστηριότητες και δράσεις αναψυχής και τουρισμού</p>	<p>Δήμος Σερρών</p>	<p>Εσοδα Δήμου ή Πράξη Εφαρμογής</p>	<p>Μακροπρόθεσμα</p>	<p>Έργο σε εξέλιξη (ΟΠ 770)</p>
<p>ΠΥΛΩΝΑΣ II, Δημιουργία πολλαπλών ευκαιριών για ουσιαστική κοινωνική ένταξη των Ρομά στην τοπική αλλά και την ευρύτερη κοινότητα (π.χ. σε πολιτιστικές και αθλητικές δραστηριότητες, καλλιέργεια αθλητικής νοοτροπίας και υγιούς μοντέλου ζωής κλπ.) Μέτρο 2.13 Δράση 2.13.9 Κοινωνική ένταξη και ενσωμάτωση μέσω δραστηριοτήτων Πολιτισμού-Αθλητισμού και Τουρισμού - Υποστηρικτικές δράσεις ενίσχυσης της ισότιμης πρόσβασης και συμμετοχής/παρακολούθησης ευπαθών κοινωνικά ομάδων σε πολιτιστικές και αθλητικές δραστηριότητες και δράσεις αναψυχής και τουρισμού</p>	<p>Δήμος Σερρών</p>	<p>Εσοδα Δήμου</p>	<p>Μακροπρόθεσμα</p>	<p>Πρόβλημα με το ιδιοκτησιακό καθεστώς (έγγραφο 44433/14.12.2022 Τ.μ. Διαχείρισης Ακίνητης Περιουσίας)</p>
<p>ΠΥΛΩΝΑΣ II, Βελτίωση των συνθηκών διαβίωσης (επαρκή και ποιοτική μη διαχωρισμένη στέγαση, πρόσβαση σε τρεχούμενο νερό και βασικές υποδομές, εξέλιψη διαβίωσης σε πολυπληρή νοικοκυριά), Μέτρο 2.14 , Δράση 2.14.1 Στεγαστική αποκατάσταση Ρομά (Επιδότηση ενοικίου - Βελτίωση συνθηκών Διαβίωσης - Δημιουργία Υποδομών και αντικατάσταση παρατηρημάτων με οικισμούς</p>	<p>Δήμος Σερρών</p>	<p>Εσοδα Δήμου</p>	<p>Μακροπρόθεσμα</p>	<p>Πρόβλημα με το ιδιοκτησιακό καθεστώς (έγγραφο 44431/14.12.2022 Τ.μ. Διαχείρισης Ακίνητης Περιουσίας)</p>
<p>ΑΝΑΠΛΑΣΗ ΠΑΡΚΟΥ ΤΗΣ ΠΕΡΙΟΧΗΣ ΑΓΙΟΥ ΑΘΑΝΑΣΙΟΥ (ΣΥΛΛΟΓΟΣ ΑΓΙΟΣ ΑΘΑΝΑΣΙΟΣ)</p>	<p>Δήμος Σερρών</p>	<p>Εσοδα Δήμου ή Πράξη Εφαρμογής</p>	<p>Μακροπρόθεσμα</p>	

<p>ΠΥΛΩΝΑΣ II, Βελτίωση των συνθηκών διαβίωσης (επαρκή και ποιοτική μη διαχωρισμένη στέγαση, πρόσβαση σε τρεχούμενο νερό και βασικές υποδομές, εξάλειψη διαβίωσης σε πολυπληθή νοικοκυριά), Μέτρο 2.14 , Δράση 2.14.1 Στεγαστική αποκατάσταση Ρομά (Επιδότηση ενοικίου – Βελτίωση συνθηκών Διαβίωσης - Δημοιουργία Υποδομών και αντικατάσταση παρατηγημάτων με οικισμούς</p>	<p>Δήμος Σερρών</p>	<p>Εσοδα Δήμου</p>	<p>Μακροπρόθεσμα</p>	<p>Πρόβλημα με εκφρεσμιότητες αποζημιώσεων λόγω ρυμοτομίας (έγγραφο 44433/14.12.2022 Τμ. Διαχείρισης Ακίνητης Περιουσίας) για τη μία παιδική χαρά</p>
<p>ΠΥΛΩΝΑΣ II, Βελτίωση των συνθηκών διαβίωσης (επαρκή και ποιοτική μη διαχωρισμένη στέγαση, πρόσβαση σε τρεχούμενο νερό και βασικές υποδομές, εξάλειψη διαβίωσης σε πολυπληθή νοικοκυριά), Μέτρο 2.14 , Δράση 2.14.1 Στεγαστική αποκατάσταση Ρομά (Επιδότηση ενοικίου – Βελτίωση συνθηκών Διαβίωσης - Δημοιουργία Υποδομών και αντικατάσταση παρατηγημάτων με οικισμούς</p>	<p>Δήμος Σερρών</p>	<p>Εσοδα Δήμου</p>	<p>Μακροπρόθεσμα</p>	<p>ΔΕΔΔΗΕ</p>
<p>Μελέτη ανάδειξης κοινόχρηστων χώρων περιοχής Αγίου Αθανασίου</p>	<p>35.000</p>	<p>Εσοδα Δήμου ή Πράξη Εφαρμογής</p>	<p>Μακροπρόθεσμα</p>	<p>Τεχνικό Πρόγραμμα 2023 (</p>
<p>Ανάδειξη κοινόχρηστων χώρων περιοχής Αγίου Αθανασίου πόλης Σερρών</p>	<p>170.000</p>	<p>Πράξη Εφαρμογής Αγίου Αθανασίου</p>	<p>Μακροπρόθεσμα</p>	<p>Τεχνικό Πρόγραμμα 2023, Θα μπορούσε να χρηματοδοτήσει τις παραπάνω αναφερόμενες ανάγκες (κυρίως ασφαλτοστρώσεις)</p>

<p>ΠΥΛΩΝΑΣ ΙΙΙ : ΠΡΟΛΗΨΗ ΚΑΙ ΚΑΤΑΠΟΛΕΜΙΣΗ ΤΩΝ ΣΤΕΡΕΟΤΥΠΩΝ ΚΑΙ ΤΩΝ ΔΙΑΚΡΙΣΕΩΝ ΣΕ ΒΑΡΟΣ ΤΩΝ ΡΟΜΑ Μέτρο 3.1 Δράσεις για την πρόληψη και καταπολέμηση του ρατσισμού, των εγκλημάτων μίσους και των διακρίσεων σε βάρος των Ρομά. 3.1.1 Δράσεις πρόληψης και καταπολέμησης των διακρίσεων και των στερεοτύπων κατά των περιθωριοποιημένων κοινοτήτων, μέσω ενεργειών ενημέρωσης και ευαισθητοποίησης του γενικού πληθυσμού, κυρίως μαθητών και νέων και με τη συμμετοχή των οργανώσεων Ρομά και των ίδιων των Ρομά (π.χ. ενημέρωση, επιμόρφωση, συμμετοχή σε δράσεις κλπ). Προβολή και ανάδειξη των πολιτιστικών και ιστορικών στοιχείων των Ρομά/ Ημέρες Μνήμης Ρομά.</p>	<p>Πολιτιστικές δράσεις σε συνεργασία με τους συλλόγους ΡΟΜΑ, για την προβολή των ιδιαίτερων πολιτισμικών και ιστορικών στοιχείων των Ρομά</p>	<p>ΚΕΔΗΣ</p>	<p>5000 €/έτος</p>	<p>Εσοδα ΚΕΔΗΣ</p>	<p>Μεσοπρόθεσμα</p>	<p>Σύλλογοι ΡΟΜΑ</p>
<p>Ευαισθητοποίηση και εκπαίδευση νέων και γυναικών Ρομά για την ενεργό συμμετοχή τους στα κοινωνικά και πολιτικά δρώμενα του τόπου μας</p>	<p>ΠΥΛΩΝΑΣ ΙV : ΠΡΟΩΘΗΣΗ ΤΗΣ ΕΝΕΡΓΟΥ ΣΥΜΜΕΤΟΧΗΣ ΤΩΝ ΡΟΜΑ ΣΤΗΝ ΚΟΙΝΩΝΙΚΗ, ΟΙΚΟΝΟΜΙΚΗ ΚΑΙ ΠΟΛΙΤΙΚΗ ΖΩΗ Μέτρο 4.1 Ενίσχυση της ενδυνάμωσης των Ρομά, με έμφαση σε νέους και γυναίκες Ρομά. 4.1.2 Τοπικές δράσεις ενίσχυσης της ενεργού συμμετοχής των Ρομά και ενδυνάμωσης κυρίως νέων και γυναικών</p>	<p>ΚΕΔΗΣ</p>	<p>10.000</p>	<p>Εσοδα ΚΕΔΗΣ</p>	<p>Μεσοπρόθεσμα</p>	<p>ΚΚ με Παράρτημα ΡΟΜΑ</p>
<p>Πρόγραμμα ολοκληρωμένης παρέμβασης για τη συμμετοχή νέων 18-25 ετών σε δράσεις κοινωνικές και πολιτιστικές του Δήμου Σερρών</p>	<p>ΠΥΛΩΝΑΣ ΙV : ΠΡΟΩΘΗΣΗ ΤΗΣ ΕΝΕΡΓΟΥ ΣΥΜΜΕΤΟΧΗΣ ΤΩΝ ΡΟΜΑ ΣΤΗΝ ΚΟΙΝΩΝΙΚΗ, ΟΙΚΟΝΟΜΙΚΗ ΚΑΙ ΠΟΛΙΤΙΚΗ ΖΩΗ Μέτρο 4.1 Ενίσχυση της ενδυνάμωσης των Ρομά, με έμφαση σε νέους και γυναίκες Ρομά. 4.1.10 Ολοκληρωμένη παρέμβαση για τον εντοπισμό, ευαισθητοποίηση για συμμετοχή νέων 18-25 ετών σε δράσεις δήμων και της τοπικής κοινωνίας (national roll out) (Εκπόνηση μελετών, δράσεις δημοσιότητας, συμβουλευτική, κατάρτιση και πιστοποίηση.</p>	<p>ΚΕΔΗΣ</p>	<p>35.000</p>	<p>ΕΣΠΑ 2021 – 2027</p>	<p>Μεσοπρόθεσμα</p>	<p>Σύλλογοι ΡΟΜΑ</p>
<p>Διεύθυνση και συνεργασία όλων των τοπικών κοινωνικών εταίρων για την ενίσχυση της ενεργού συμμετοχής των ΡΟΜΑ στα θεσμικά όργανά τους</p>	<p>ΠΥΛΩΝΑΣ ΙV : ΠΡΟΩΘΗΣΗ ΤΗΣ ΕΝΕΡΓΟΥ ΣΥΜΜΕΤΟΧΗΣ ΤΩΝ ΡΟΜΑ ΣΤΗΝ ΚΟΙΝΩΝΙΚΗ, ΟΙΚΟΝΟΜΙΚΗ ΚΑΙ ΠΟΛΙΤΙΚΗ ΖΩΗ Μέτρο 4.2 Ενίσχυση της συμμετοχής των Ρομά στην κοινωνική, οικονομική και κοινωνική ζωή και της ανάπτυξης σχέσεων εμπιστοσύνης και συνεργασίας. 4.2.1 Συστημικές παρεμβάσεις για την ενίσχυση της ισοτιμίας, της έναρξης και της συμμετοχής των Ρομά (δράσεις ανάπτυξης συνεργασίας και διοικητικής ικανότητας των δημοτών αρχών, ενίσχυσης της συμμετοχικότητας των φορέων της κοινωνίας των πολιτών σε θεσμικά όργανα και επιτροπές (κυρίως Ρομά), δράσεις ευαισθητοποίησης και καταπολέμησης των διακρίσεων, των στερεοτύπων και του αντιτσινγκανισμού)</p>	<p>ΚΕΔΗΣ</p>	<p>30.000</p>	<p>ΕΣΠΑ 2021 – 2027</p>	<p>Μεσοπρόθεσμα</p>	<p>Σύλλογοι ΡΟΜΑ</p>

[1] Θα πρέπει να δοθεί μια εκ των τριών επιλογών.

Πίνακας 2

Τρόπος υλοποίησης και χρονοδιάγραμμα των προτεινόμενων δράσεων

Συμπληρώστε τον πίνακα με όλες τις ενέργειες που απαιτούνται για την υλοποίηση της κάθε δράσης, τους τρόπους υλοποίησης καθώς και το χρονοδιάγραμμα υλοποίησης τους.

Τα κελιά του χρονοδιαγράμματος θα σκιαστούν αναλόγως, όπως στο παράδειγμα των Δράσεων α και β στον πίνακα.

Για την συμπλήρωση του πίνακα ισχύουν οι οδηγίες του Πίνακα 1.

Επισυνάπτεται σχετικό χ/ς

Προτεινόμενες Δράσεις	Προσπατιούμενες ενέργειες	Σύντομη περιγραφή τρόπου υλοποίησης της δράσης	1 ^ο	2 ^ο	1 ^ο	2 ^ο	1 ^ο	2 ^ο	1 ^ο	2 ^ο	1 ^ο	2 ^ο	1 ^ο	2 ^ο	1 ^ο	2 ^ο	1 ^ο	2 ^ο	
			εξάμηνο 2023	εξάμηνο 2022	εξάμηνο 2024	εξάμηνο 2022	εξάμηνο 2026	εξάμηνο 2025	εξάμηνο 2026	εξάμηνο 2026	εξάμηνο 2027	εξάμηνο 2027	εξάμηνο 2027	εξάμηνο 2022	εξάμηνο 2028	εξάμηνο 2029	εξάμηνο 2020	εξάμηνο 2020	εξάμηνο 2030
Δράση α	Προσπατιούμενες ενέργειες δράσης α	Τρόπος υλοποίησης δράσης α																	
Δράση β	Προσπατιούμενες ενέργειες δράσης β	Τρόπος υλοποίησης δράσης β																	

<p>Υπογραφή και σφραγίδα Δημάρχου ή αρμόδιου Αντιδημάρχου</p>	 <p>Ο ΔΗΜΑΡΧΟΣ ΣΕΡΡΩΝ ΑΛΕΞΑΝΔΡΟΣ ΧΡΥΣΑΦΗΣ</p>
---	--